



แผนพัฒนาท้องถิ่น (พ.ศ.๒๕๖๖ - ๒๕๗๐)

ตามระเบียบกระทรวงมหาดไทย ว่าด้วยการจัดทำแผนพัฒนา
ขององค์กรปกครองส่วนท้องถิ่น พ.ศ.๒๕๔๘ และแก้ไขเพิ่มเติม ฉบับที่ ๓ พ.ศ.๒๕๖๑

องค์การบริหารส่วนตำบลนาทราย
อำเภอพิบูลย์รักษ์ จังหวัดอุดรธานี

งานนโยบายและแผน

สำนักปลัดองค์การบริหารส่วนตำบลนาทราย

แผนพัฒนาท้องถิ่น
(พ.ศ.๒๕๖๖-๒๕๗๐)

ขององค์การบริหารส่วนตำบลนาทราย อำเภอพิบูลย์รักษ์ จังหวัดอุดรธานี

ส่วนที่ ๑ สภาพทั่วไปและข้อมูลพื้นฐานขององค์กรปกครองส่วนท้องถิ่น

๑. ด้านกายภาพ

๑.๑ ที่ตั้ง

องค์การบริหารส่วนตำบลนาทราย ตั้งอยู่เลขที่ ๑๑๗ หมู่ที่ ๙ บ้านนาทรายศรีวิไล ระยะทางจากอำเภอพิบูลย์รักษ์ ๖ กิโลเมตร โดยใช้เส้นทางสายนาทราย - บ้านแดง และระยะทางห่างจากจังหวัดอุดรธานี ๕๗ กิโลเมตร มีพื้นที่ประมาณ ๔๗,๑๓๐ ไร่ หรือประมาณ ๗๕ ตารางกิโลเมตร

๑.๒ ลักษณะภูมิประเทศ

ตำบลนาทรายมีพื้นที่ส่วนใหญ่เป็นที่ราบ มีหนองน้ำธรรมชาติขนาดใหญ่ เหมาะกับการท่องเที่ยวและทำการประมง ๓ แห่ง คือ

- หนองบ่อกง หมู่ที่ ๘ บ้านหนองไผ่
- หนองเลิงน้อย หมู่ที่ ๕ บ้านเสรีพัฒนา
- หนองเลิงป่อ หมู่ที่ ๗ บ้านถ่อนนาเพลิน

อาณาเขต

ที่ตั้งของตำบลนาทราย มีอาณาเขตติดต่อดังนี้

- | | |
|-------------|---|
| ทิศเหนือ | ติดต่อเขตตำบลคำ อำเภอบ้านดุง จังหวัดอุดรธานี |
| ทิศตะวันออก | ติดต่อเขตตำบลบ้านชัย อำเภอบ้านดุง จังหวัดอุดรธานี และติดต่อเขตตำบลทุ่งฝน ตำบลทุ่งใหญ่ อำเภอทุ่งฝน จังหวัดอุดรธานี |
| ทิศตะวันตก | ติดต่อเขตตำบลบ้านแดง อำเภอพิบูลย์รักษ์ จังหวัดอุดรธานี และติดต่อเขตตำบลเตาไห อำเภอเพ็ญ จังหวัดอุดรธานี |
| ทิศใต้ | ติดต่อเขตตำบลสะแบง อำเภอหนองหาน จังหวัดอุดรธานี |

๑.๓ ลักษณะภูมิอากาศ

- อากาศโดยทั่วไปร้อนอบอ้าวเกือบตลอดปี อุณหภูมิเฉลี่ยตลอดปีมีค่าประมาณ ๒๗ องศาเซลเซียส ลักษณะภูมิอากาศแบบร้อนชื้นสลับแห้ง และมีปริมาณน้ำฝนปานกลาง มีทั้งหมด ๓ ฤดูกาล ได้แก่ ฤดูร้อน ฤดูฝน และฤดูหนาว

๑.๔ ลักษณะของดิน

- ตำบลนาทรายมีลักษณะเป็นดินทราย พื้นที่ในตำบลนาทราย สามารถปลูกยางพาราได้ ซึ่งเป็นพืชเศรษฐกิจที่สำคัญของประเทศ

๒. ด้านการเมือง/การปกครอง

๒.๑ เขตการปกครอง

ตำบลนาทราย เป็นพื้นที่รับผิดชอบ ขององค์การบริหารส่วนตำบลนาทราย แบบเต็มพื้นที่ มีจำนวนหมู่บ้าน ทั้งหมด ๑๑ หมู่บ้าน ดังนี้

- หมู่ที่ ๑ บ้านนาทราย
- หมู่ที่ ๒ บ้านน้ำรอด
- หมู่ที่ ๓ บ้านดอนม่วง
- หมู่ที่ ๔ บ้านนานกหงษ์
- หมู่ที่ ๕ บ้านเสรีพัฒนา
- หมู่ที่ ๖ บ้านถ่อนนาเพลิน
- หมู่ที่ ๗ บ้านถ่อนนาเพลิน
- หมู่ที่ ๘ บ้านหนองไผ่
- หมู่ที่ ๙ บ้านนาทรายศรีวิไล
- หมู่ที่ ๑๐ บ้านใหม่สามัคคี
- หมู่ที่ ๑๑ บ้านมีชัยพัฒนา

๒.๒ การเลือกตั้ง

ผู้บริหารท้องถิ่น/สมาชิกสภาองค์การบริหารส่วนตำบล

๓.๑ ผู้บริหารและผู้ช่วยผู้บริหาร ประกอบด้วย

- นายองค์การบริหารส่วนตำบล
- รองนายกองค์การบริหารส่วนตำบล คนที่ ๑
- รองนายกองค์การบริหารส่วนตำบล คนที่ ๒
- เลขานุการนายกองค์การบริหารส่วนตำบล

๓.๒ สมาชิกสภาองค์การบริหารส่วนตำบล (ฝ่ายนิติบัญญัติ) ประกอบด้วย

- สมาชิกสภา อบต. หมู่ที่ ๑
- สมาชิกสภา อบต. หมู่ที่ ๒
- สมาชิกสภา อบต. หมู่ที่ ๓
- สมาชิกสภา อบต. หมู่ที่ ๔
- สมาชิกสภา อบต. หมู่ที่ ๕
- สมาชิกสภา อบต. หมู่ที่ ๖
- สมาชิกสภา อบต. หมู่ที่ ๗
- สมาชิกสภา อบต. หมู่ที่ ๘
- สมาชิกสภา อบต. หมู่ที่ ๙
- สมาชิกสภา อบต. หมู่ที่ ๑๐
- สมาชิกสภา อบต. หมู่ที่ ๑๑

๓. ประชากร

จำนวนประชากรและความหนาแน่นของประชากร ข้อมูลจากสำนักทะเบียนราษฎรของอำเภอพิบูลย์รักษ์ จังหวัดอุดรธานี ประชากรในตำบลนาทราย มีจำนวนทั้งสิ้น ๘,๑๒๑ คน แยกเป็นชาย ๔,๐๖๔ คน หญิง ๔,๐๕๗ คน และมีจำนวนครัวเรือนทั้งสิ้น ๒,๗๔๘ ครัวเรือน รายละเอียดดังนี้

/ตารางแสดง...

ตารางแสดงจำนวนประชากรทั้งหมดในเขตพื้นที่ตำบลนาทราย ข้อมูล พ.ศ. ๒๕๖๕

หมู่ที่	ชื่อหมู่บ้าน	จำนวนประชากรรวม	ประชากร		จำนวนครัวเรือน
			ชาย	หญิง	
๑	นาทราย	๙๙๓	๔๙๗	๔๙๖	๒๙๒
๒	น้ำรอด	๙๒๑	๔๕๙	๔๖๒	๓๓๔
๓	ดอนม่วง	๔๙๙	๒๖๐	๒๓๙	๑๕๘
๔	นานกหงส์	๖๘๐	๓๓๔	๓๔๖	๒๕๒
๕	เสรีพัฒนา	๕๑๕	๒๗๐	๒๔๕	๑๘๑
๖	ถ่อนนาเพลิน	๗๘๓	๓๗๐	๔๑๓	๒๕๗
๗	ถ่อนนาเพลิน	๘๐๐	๔๒๑	๓๗๙	๒๘๖
๘	หนองไผ่	๙๓๓	๔๗๕	๔๕๘	๓๐๙
๙	นาทรายศรีวิไล	๖๑๘	๒๘๘	๓๓๐	๒๐๗
๑๐	ใหม่สามัคคี	๙๖๘	๔๘๒	๔๘๖	๓๑๗
๑๑	มีชัยพัฒนา	๔๑๑	๒๐๘	๒๐๓	๑๕๕
รวม		๘,๑๒๑	๔,๐๖๔	๔,๐๕๗	๒,๗๔๘

ตารางแสดงจำนวนประชากรทั้งหมดในเขตพื้นที่ตำบลนาทราย ข้อมูล พ.ศ. ๒๕๖๔

หมู่ที่	ชื่อหมู่บ้าน	จำนวนประชากรรวม	ประชากร		จำนวนครัวเรือน
			ชาย	หญิง	
๑	นาทราย	๙๙๒	๔๙๗	๔๙๕	๒๘๐
๒	น้ำรอด	๙๓๕	๔๗๐	๔๖๕	๓๑๐
๓	ดอนม่วง	๕๐๐	๒๖๒	๒๓๘	๑๕๐
๔	นานกหงส์	๖๗๕	๓๓๓	๓๔๒	๒๔๑
๕	เสรีพัฒนา	๕๑๗	๒๗๐	๒๔๗	๑๗๗
๖	ถ่อนนาเพลิน	๗๘๓	๓๗๑	๔๑๒	๒๔๙
๗	ถ่อนนาเพลิน	๘๐๒	๔๒๕	๓๗๗	๒๘๑
๘	หนองไผ่	๙๓๘	๔๗๘	๔๖๐	๓๐๘
๙	นาทรายศรีวิไล	๖๑๔	๒๘๘	๓๒๖	๒๐๑
๑๐	ใหม่สามัคคี	๙๖๗	๔๘๖	๔๘๑	๒๙๓
๑๑	มีชัยพัฒนา	๔๐๗	๒๐๕	๒๐๒	๑๕๓
รวม		๘,๑๓๐	๔,๐๘๕	๔,๐๔๕	๒,๖๔๓

๔. สภาพทางสังคม

๔.๑ การศึกษา

- โรงเรียนประถมศึกษา ๕ แห่ง
- โรงเรียนมัธยมศึกษา ๑ แห่ง (สังกัดองค์การบริหารส่วนจังหวัดอุดรธานี)
- ศูนย์เรียนรู้เทคโนโลยีทางการเกษตร ๑ แห่ง

/๔.๒ สาธารณสุข...

๔.๒ สาธารณสุข

- โรงพยาบาลส่งเสริมสุขภาพตำบล ๒ แห่ง
- อัตราการมีสำมะรดน้ำใช้ ร้อยละ ๑๐๐

๔.๓ อาชญากรรม

- สถานีตำรวจ ๑ แห่ง (ตำรวจชุมชน)

๔.๔ ยาเสพติด

- ตำบลนาทรายมีการรณรงค์ป้องกันปัญหาเสพติดพร้อมทั้งสนับสนุนส่งเสริมกิจกรรมให้ความรู้เกี่ยวกับปัญหาเสพติดในกลุ่มเยาวชนและกลุ่มเสี่ยงในพื้นที่

๔.๕ การสังคมสงเคราะห์

การสงเคราะห์ผู้สูงอายุ ผู้พิการ ผู้ป่วยเอดส์และผู้ด้อยโอกาส ในเขตตำบลนาทราย แยกเป็น

- ผู้สูงอายุ	จำนวน	๑,๑๕๖	คน
- ผู้พิการ	จำนวน	๒๖๐	คน
- ผู้ป่วยเอดส์	จำนวน	๑๑	คน
- ผู้ด้อยโอกาส	จำนวน	๑๘๕	คน

๕. ระบบบริการพื้นฐาน

๕.๑ การคมนาคมขนส่ง (ทางบก, ทางน้ำ, ทางราง ฯลฯ)

มีถนนลาดยางของทางหลวงชนบท สาย อด ๔๐๑๖ หนองหาน-บ้านโนนอุดม ตัดผ่านตำบลนาทราย หมู่ที่ ๑,๙,๑๑,๖,๗,๑๐ ถนนเชื่อมระหว่างหมู่บ้านเป็นลูกรัง คือ หมู่ที่ ๓ ดำเนินการแล้วเสร็จบางส่วนซึ่งอยู่ในสภาพที่ต้องปรับปรุงซ่อมแซมตลอด โดยเฉพาะฤดูฝนผิวจราจรจะเสียหายมาก เนื่องจากฝนตก ส่วนในหน้าแล้งแรงลมจากรถยนต์ที่วิ่งทำให้เกิดฝุ่นละอองฟุ้งกระจาย เป็นอันตรายต่อสุขภาพผู้คนที่สัญจรไปมา

ถนนภายในหมู่บ้าน

- คสล.บางส่วน	จำนวน	๑๑	หมู่บ้าน	ได้แก่	หมู่ ๑-๑๑
- ถนนลาดยางผ่าน	จำนวน	๑๑	หมู่บ้าน	ได้แก่	หมู่ ๑-๑๑

๕.๒ การไฟฟ้า

- ครบทุกหมู่บ้าน	จำนวน	๑๑	หมู่บ้าน
- จำนวนครัวเรือนที่ติดตั้งไฟฟ้าระบบโซลาเซลล์	จำนวน	๕๙	ครัวเรือน

๕.๓ การประปา

- ครบทุกหมู่บ้าน	จำนวน	๑๑	หมู่บ้าน
------------------	-------	----	----------

๕.๔ ไปรษณีย์หรือสื่อสารหรือการขนส่ง และวัสดุ ครุภัณฑ์

- ที่ทำการไปรษณีย์อนุญาต	จำนวน	๑	แห่ง
--------------------------	-------	---	------

๖. สภาพทางเศรษฐกิจ

๖.๑ การเกษตร

เกษตรกรมีร้อยละ ๘๐ ของพื้นที่ ปลูกยางพารา ปลูกข้าว และเลี้ยงสัตว์ โค กระบือ สุกร

๖.๒ การประมง

มีหนองน้ำธรรมชาติขนาดใหญ่ เหมาะกับการท่องเที่ยวและทำการประมง ๓ แห่ง คือ

- หนองบ่อกง หมู่ที่ ๘ บ้านหนองไผ่

/- หนองเลิงน้อย...

- หนองเล็งน้อย หมู่ที่ ๕ บ้านเสรีพัฒนา
- หนองเล็งป่อ หมู่ที่ ๗ บ้านถ่อนนาเพลิน

๖.๓ การปลูสัตว์

เกษตรกรในพื้นที่เลี้ยงสัตว์เศรษฐกิจ ได้แก่ โค กระบือ สุกร เป็น และไก่

๖.๔ การท่องเที่ยว

มีหนองน้ำธรรมชาติขนาดใหญ่ เหมาะกับการท่องเที่ยวและทำการประมง ๓ แห่ง คือ

- หนองบ่อกง หมู่ที่ ๘ บ้านหนองไผ่
- หนองเล็งน้อย หมู่ที่ ๕ บ้านเสรีพัฒนา
- หนองเล็งป่อ หมู่ที่ ๗ บ้านถ่อนนาเพลิน

๖.๕ การพาณิชย์และกลุ่มอาชีพ

- ร้านค้าขนาดย่อม ๔๙ แห่ง
- ปั้มน้ำมัน (ตลอด) ๒๙ แห่ง
- โรงสี ๒๑ แห่ง
- ร้านซ่อมรถจักรยานยนต์ ๒๐ แห่ง

กลุ่มอาชีพ

- กลุ่มอาชีพจักสาน
- กลุ่มแปรรูปอาหารประเภท ปลา
- กลุ่มอาชีพการทำเกษตร

๖.๖ แรงงาน

- แรงงานรับจ้าง ร้อยละ ๑๕
- ค้าขาย ร้อยละ ๓
- รับราชการ ร้อยละ ๑
- อื่นๆ ร้อยละ ๑

๗. ศาสนา ประเพณี วัฒนธรรม

๗.๑ การนับถือศาสนา

ประชาชนส่วนใหญ่ในเขตองค์การบริหารส่วนตำบลนาทราย ประมาณร้อยละ ๙๙ นับถือศาสนาพุทธ และ ร้อยละ ๑ นับถือศาสนาอื่นๆ

๗.๒ ประเพณีและงานประจำปี

ตำบลนาทรายมีงานประเพณีสำคัญ ประกอบด้วย งานทำบุญประจำปีงานโคมลอยฟ้าผ้าร่มห่มย้อมคราม จัดขึ้นในเดือนธันวาคมของทุกปี งานประเพณีบุญบั้งไฟ งานประเพณีวันสงกรานต์ และการจัดงานประเพณีในวันสำคัญต่าง ๆ ได้แก่ วันลอยกระทง วันเข้าพรรษา

๗.๓ ภูมิปัญญาท้องถิ่น ภาษาอื่น

ตำบลนาทรายผลิตผ้าร่มห่มย้อมครามจากต้นครามภายในท้องถิ่น เพื่อตัดเย็บออกแบบเครื่องแต่งกายประจำท้องถิ่น รวมถึงการจักสานเครื่องใช้ในครัวเรือนด้วยไม้ไผ่

๗.๔ สินค้าพื้นเมืองและของที่ระลึก

- เครื่องจักสาน

- ฝ้าย้อมคราม
- อาหารแปรรูปด้วยวิถีภูมิปัญญาชาวบ้าน

๘. ทรัพยากรธรรมชาติ

๘.๑ น้ำ

แหล่งน้ำธรรมชาติขนาดใหญ่

- หนองบ่อกง หมู่ที่ ๘ บ้านหนองไผ่
- หนองเลิงน้อย หมู่ที่ ๕ บ้านเสรีพัฒนา
- หนองเลิงป่อ หมู่ที่ ๗ บ้านถ่อนนาเพลิน

แหล่งน้ำอุปโภค/บริโภค

- ฝาย ๑๕ แห่ง
- ประปา ๕ แห่ง
- บ่อน้ำตื้น ๒๕ แห่ง
- บ่อโยก ๑๘ แห่ง

๘.๒ ป่าไม้

พื้นที่ป่าไม้ในเขตตำบลนาทราย เนื้อที่ประมาณ ๔,๐๐๐ ไร่

๘.๓ ทรัพยากรธรรมชาติที่สำคัญขององค์การบริหารส่วนตำบลนาทราย

ทรัพยากรป่าไม้ และแหล่งน้ำธรรมชาติขนาดใหญ่ ได้แก่

- หนองบ่อกง หมู่ที่ ๘ บ้านหนองไผ่
- หนองเลิงน้อย หมู่ที่ ๕ บ้านเสรีพัฒนา
- หนองเลิงป่อ หมู่ที่ ๗ บ้านถ่อนนาเพลิน

ส่วนที่ ๒ ยุทธศาสตร์องค์กรปกครองส่วนท้องถิ่น

๑. ความสัมพันธ์ระหว่างแผนพัฒนาระดับมหภาค

๑.๑ แผนยุทธศาสตร์ชาติ ๒๐ ปี

การจัดทำแผนพัฒนาขององค์กรปกครองส่วนท้องถิ่นจะต้องมีความสัมพันธ์ระหว่างแผนยุทธศาสตร์ชาติเพื่อขับเคลื่อนการพัฒนาประเทศไปสู่ความมั่นคง มั่งคั่งและยั่งยืน โดยแผนยุทธศาสตร์ชาติ ๒๐ ปี ของประเทศไทยกำลังอยู่ระหว่างการเสนอร่างกรอบยุทธศาสตร์ชาติต่อที่ประชุมคณะกรรมการจัดทำยุทธศาสตร์ชาติ ซึ่งขณะนี้อยู่ระหว่างการดำเนินการปรับปรุงร่างกรอบยุทธศาสตร์ชาติตามมติที่ประชุมคณะกรรมการจัดทำร่างยุทธศาสตร์ชาติ โดยร่างกรอบยุทธศาสตร์ชาติ ๒๐ ปี (พ.ศ.๒๕๖๐ – ๒๕๗๙) สรุปร้อยได้ ดังนี้

ยุทธศาสตร์ชาติ : กรอบการพัฒนาระยะยาว

เพื่อให้บรรลุวิสัยทัศน์
“ประเทศมีความมั่นคง มั่งคั่ง ยั่งยืน เป็นประเทศพัฒนาแล้ว
ด้วยการพัฒนาตามปรัชญาของเศรษฐกิจพอเพียง”
นำไปสู่การพัฒนาให้คนไทยมีความสุข
และตอบสนองต่อการบรรลุ
ซึ่งผลประโยชน์แห่งชาติ ในการที่จะพัฒนาคุณภาพชีวิต
สร้างรายได้ระดับสูงเป็นประเทศพัฒนาแล้ว และสร้าง
ความสุขของคนไทย **สังคมมีความมั่นคง เสมอภาคและ
เป็นธรรม ประเทศสามารถแข่งขันได้ในระบบเศรษฐกิจ**



ความเชื่อมโยงของยุทธศาสตร์ชาติกับแผนในระดับต่างๆ



๑. ความเป็นมา

คณะรัฐมนตรีได้มีมติเมื่อวันที่ ๓๐ มิถุนายน ๒๕๕๘ เห็นชอบให้มีการจัดตั้งคณะกรรมการจัดทำยุทธศาสตร์ชาติ มีอำนาจหน้าที่ในการจัดทำร่างยุทธศาสตร์ชาติระยะ ๒๐ ปี เพื่อใช้ในการขับเคลื่อนการพัฒนาประเทศสู่ความมั่นคง มั่งคั่ง และยั่งยืน และให้เสนอร่างยุทธศาสตร์ชาติระยะ ๒๐ ปี ให้คณะรัฐมนตรีพิจารณาให้ความเห็นชอบเพื่อใช้เป็นกรอบในการดำเนินงานในระยะที่ ๒ ของรัฐบาล (ปี ๒๕๕๘ - ๒๕๕๙) และกรอบการปฏิรูปในระยะที่ ๓ (ปี ๒๕๖๐ เป็นต้นไป) คณะกรรมการจัดทำยุทธศาสตร์ชาติได้แต่งตั้งคณะอนุกรรมการ ๒ คณะ ได้แก่ (๑) คณะอนุกรรมการจัดทำยุทธศาสตร์และกรอบการปฏิรูป เพื่อจัดทำร่างกรอบยุทธศาสตร์ชาติระยะ ๒๐ ปี และ (๒) คณะอนุกรรมการจัดทำแผนปฏิบัติการตามแนวทางการปฏิรูปประเทศเพื่อจัดทำร่างแผนปฏิบัติการตามแนวทางการปฏิรูปประเทศ (Roadmap) ภายใต้ยุทธศาสตร์ชาติระยะ ๒๐ ปี

คณะอนุกรรมการจัดทำยุทธศาสตร์และกรอบการปฏิรูปได้ดำเนินการยกร่างกรอบยุทธศาสตร์ชาติระยะ ๒๐ ปี ตามแนวทางที่คณะรัฐมนตรีกำหนด โดยได้มีการนำความคิดเห็นและข้อเสนอแนะจากกรรมการจัดทำยุทธศาสตร์ชาติที่มาจากหลายภาคส่วน ได้แก่ ภาครัฐ ภาคเอกชน ภาคการเมือง และ นักวิชาการ รวมถึงได้พิจารณานำข้อคิดเห็นจากสภาปฏิรูปแห่งชาติ และความคิดเห็นจากภาคประชาชนมาเป็นข้อมูลในการยกร่างยุทธศาสตร์ชาติด้วย และได้นำเสนอร่างกรอบยุทธศาสตร์ชาติระยะ ๒๐ ปี ต่อที่ประชุมคณะกรรมการจัดทำยุทธศาสตร์ชาติ ซึ่งขณะนี้อยู่ระหว่างการดำเนินการปรับปรุงร่างกรอบยุทธศาสตร์ชาติตามมติที่ประชุมคณะกรรมการจัดทำยุทธศาสตร์ชาติ

ในการดำเนินการขั้นต่อไป คณะกรรมการจัดทำยุทธศาสตร์ชาติจะนำเสนอร่างกรอบยุทธศาสตร์ชาติเพื่อขอความเห็นชอบจากคณะรัฐมนตรีและจะได้มีการรับฟังความคิดเห็นจากประชาชน ก่อนที่จะนำเสนอต่อสภานิติบัญญัติแห่งชาติให้ความเห็นชอบกรอบยุทธศาสตร์ชาติมาใช้เป็นกรอบในการกำหนดทิศทางในการบริหารประเทศภายในเดือนตุลาคม ๒๕๕๙ ซึ่งเป็นช่วงเวลาของการประกาศใช้แผนพัฒนาเศรษฐกิจและสังคมแห่งชาติ ฉบับที่ ๑๒ (ตุลาคม ๒๕๕๙ - กันยายน ๒๕๖๔) นอกจากนี้หน่วยงานต่างๆ จะได้นำแผนพัฒนาเศรษฐกิจและสังคมแห่งชาติ ซึ่งเป็นแผนระยะ ๕ ปี มาถ่ายทอดลงสู่แผนปฏิบัติการระดับกระทรวงและแผนพัฒนารายสาขา ในระหว่างที่กลไกการจัดทำยุทธศาสตร์ชาติตามร่างรัฐธรรมนูญฉบับใหม่อยู่ระหว่างการดำเนินการ ซึ่งคาดว่าจะดำเนินการแล้วเสร็จภายในเดือนกรกฎาคม ๒๕๖๐

๒. สาระสำคัญ

๒.๑ สภาพแวดล้อม

ในช่วงทศวรรษที่ผ่านมากระแสการเปลี่ยนแปลงที่เกิดขึ้นในโลกเป็นไปอย่างรวดเร็วและในหลากหลายมิติทำให้ภูมิทัศน์ของโลกเปลี่ยนแปลงไปอย่างมีนัยสำคัญ โดยก่อให้เกิดโอกาสทั้งในด้านเศรษฐกิจ สังคม สิ่งแวดล้อม เทคโนโลยี และการเมืองของประเทศไทยแต่ขณะเดียวกันท่ามกลางความเปลี่ยนแปลงในด้านต่างๆ ก็มีปัจจัยเสี่ยงและภัยคุกคามที่ต้องบริหารจัดการด้วยความยากลำบากมากขึ้นกระแสทุนนิยมและการเปลี่ยนแปลงภูมิทัศน์เศรษฐกิจของโลกได้ส่งผลให้โครงสร้างเศรษฐกิจของประเทศไทยซึ่งเดิมมีโครงสร้างเศรษฐกิจในระบบ “เกษตรแบบพึ่งตนเอง” ต้องปรับตัวและเปลี่ยนไปเป็นระบบเศรษฐกิจที่ “พึ่งพาอุตสาหกรรมและการส่งออก” การพัฒนาในภาคเกษตรล่าช้ากว่าฐานการผลิตอื่นๆ ที่อาศัยเทคโนโลยีสมัยใหม่มากขึ้นตามลำดับโดยเฉพาะอย่างยิ่งภายใต้อิทธิพลของกระแสโลกาภิวัตน์และความก้าวหน้าอย่างรวดเร็วของเทคโนโลยีสารสนเทศ จึงมีปัญหาคอขวดหรือคอขวดด้านรายได้ระหว่างภาคการเกษตรกับภาคอุตสาหกรรมและระหว่าง

สังคมในเมืองและชนบทขยายวงกว้างขึ้น และปัญหาความยากจนกระจุกตัวในกลุ่มเกษตรกรรายย่อยและในภาคชนบทรวมทั้งโอกาสในการเข้าถึงข้อมูลข่าวสาร องค์ความรู้ แหล่งทุน และบริการทางสังคมที่มีคุณภาพสำหรับประชาชนที่อยู่ในพื้นที่ห่างไกลก็มีในวงแคบกว่า ในขณะที่การใช้เทคโนโลยีในภาคอุตสาหกรรมและบริการเองก็นับว่ายังอยู่ในกลุ่มประเทศที่ใช้เทคโนโลยีในระดับกลางๆ ซึ่งส่วนใหญ่ไม่สามารถพัฒนาได้เองภายในประเทศ ต้องนำเข้ามาจากต่างประเทศ โดยรวมประเทศไทยจึงยังใช้วัตถุดิบและแรงงานเข้มข้นในการเป็นจุดแข็งในการแข่งขันและขับเคลื่อนการเจริญเติบโตนอกจากนั้น ในอีกด้านหนึ่งการเปลี่ยนแปลงภูมิทัศน์ของโลกและแรงขับเคลื่อนของเทคโนโลยีสมัยใหม่รวมทั้งความเชื่อมโยงอย่างใกล้ชิดของสังคมโลกได้ทำให้เกิดภัยคุกคามและความเสี่ยงด้านอื่นๆ ที่ซับซ้อนขึ้น อาทิ การก่อการร้าย โรคระบาด เครือข่ายยาเสพติดข้ามชาติและการก่อการร้าย อาชญากรรมข้ามชาติในรูปแบบต่างๆ ขณะที่การเปลี่ยนแปลงภูมิอากาศโลกก็มีความผันผวนรุนแรงขึ้น ซึ่งล้วนแล้วเป็นความเสี่ยงในการดำรงชีวิตของประชาชน การบริหารจัดการทางธุรกิจ และการบริหารราชการแผ่นดินของภาครัฐ

นอกจากนั้นในช่วงต้นศตวรรษที่ ๒๑ กระแสโลกาภิวัตน์ได้ทำให้ภูมิทัศน์ทางด้านเศรษฐกิจและสังคมของโลกเปลี่ยนแปลงจากเศรษฐกิจสังคมอุตสาหกรรมมุ่งสู่เศรษฐกิจสังคมดิจิทัล ในขณะที่โอกาสทางเศรษฐกิจขยายเพิ่มขึ้น แต่ช่องว่างทางสังคมก็ยิ่งกว้างขึ้นรวมถึงช่องว่างทางดิจิทัล (digital divide) ถ้าหากไม่สามารถลดลงก็จะยิ่งทำให้ความเหลื่อมล้ำทางรายได้และโอกาสทางเศรษฐกิจและสังคมมีความแตกต่างมากขึ้น ประกอบกับในอนาคต ๒๐ ปีข้างหน้าสภาพแวดล้อมทั้งภายในและภายนอกประเทศจะมีการเปลี่ยนแปลงอย่างมีนัยสำคัญในทุกมิติ เงื่อนไขภายนอกที่สำคัญต่อการพัฒนาประเทศไทยในอนาคต ได้แก่ กระแสโลกาภิวัตน์ที่เข้มข้นขึ้นอย่างต่อเนื่องและมีความเสี่ยงและท้าทายต่อการปรับตัวมากขึ้นจากการเคลื่อนย้ายอย่างเสรีและรวดเร็วของผู้คน เงินทุน ข้อมูลข่าวสารองค์ความรู้และเทคโนโลยี และสินค้าและบริการ ขณะเดียวกันการรวมกลุ่มเศรษฐกิจในภูมิภาคนำไปสู่ความเชื่อมโยงทุกระบบในขณะที่ศูนย์รวมอำนาจทางเศรษฐกิจโลกเคลื่อนย้ายมาสู่เอเชียภายใต้สภาพแวดล้อมทางเศรษฐกิจโลกซึ่งในช่วงระยะ ๑๐ ปีข้างหน้าจะยังคงได้รับผลกระทบจากปัจจัยสำคัญหลายประการทั้งปัญหาต่อเนื่องจากวิกฤติการณ์ทางเศรษฐกิจโลกในช่วงปี ๒๕๕๑ - ๒๕๕๒ และวิกฤติการณ์ในกลุ่มประเทศยูโรโซนที่ทำให้ระดับหนี้สาธารณะในประเทศต่างๆ เพิ่มสูงขึ้นและกลายเป็นความเสี่ยงต่อความยั่งยืนทางการคลัง ขณะที่จะมีผลพวงต่อเนื่องจากการดำเนินมาตรการขยายปริมาณเงินขนาดใหญ่ในสหรัฐฯ ยุโรป และญี่ปุ่น ซึ่งเป็นความเสี่ยงให้เกิดภาวะเงินเฟ้อได้เมื่อเศรษฐกิจฟื้นตัวเต็มที่ รวมทั้งอาจมีความผันผวนของการเคลื่อนย้ายเงินทุนระหว่างประเทศ นอกจากนั้นการพัฒนาด้านเทคโนโลยีสารสนเทศเข้าสู่จุดอิ่มตัวมากขึ้น ขณะที่การพัฒนาเทคโนโลยีใหม่ที่จะช่วยให้ประสิทธิภาพการผลิตของโลกเพิ่มขึ้นขนานใหญ่และเป็นวงกว้าง เช่นที่เคยเกิดขึ้นในช่วงการปฏิวัติอุตสาหกรรมยังไม่มีแนวโน้มการก่อตัวที่ชัดเจน แต่ก็มีแนวโน้มของการพัฒนาเทคโนโลยีในรูปแบบใหม่ๆ ที่จะเปิดโอกาสสำหรับการพัฒนาเศรษฐกิจรูปแบบใหม่ๆ ซึ่งภายใต้เงื่อนไขดังกล่าวเศรษฐกิจโลกในช่วง ๑๐ ปีข้างหน้ามีแนวโน้มที่จะขยายตัวต่ำกว่าเฉลี่ยร้อยละ ๕.๑ ในช่วง ๕ ปีก่อนวิกฤติเศรษฐกิจโลก (๒๕๔๖ - ๒๕๕๐) สถานการณ์ที่ตลาดโลกขยายตัวช้า แต่ประเทศต่างๆ ขยายกำลังการผลิตเพื่อยกระดับศักยภาพการผลิต การแข่งขันในตลาดโลกจะมีความรุนแรงขึ้น ขณะเดียวกันการลดลงของประชากรไทยในระยะ ๑๐ - ๑๕ ปี ข้างหน้านี้ จะทำให้ขนาดของตลาดในประเทศขยายตัวช้าลง เงื่อนไขดังกล่าวเป็นความเสี่ยงสำหรับอนาคตของเศรษฐกิจไทยในระยะยาวหากประเทศไทยไม่เร่งปรับโครงสร้างเพื่อแก้ปัญหาจุดอ่อนและเสริมจุดแข็งให้สัมฤทธิ์ผล

ในด้านความมั่นคงของโลกที่กำลังก้าวเข้าสู่ช่วงเปลี่ยนผ่านที่สำคัญจากการปรับดุลอำนาจของสหรัฐฯ เพื่อพยายามคงบทบาทผู้นำโลกและเพื่อคานอิทธิพลและบทบาทของจีนและรัสเซียที่เพิ่มมากขึ้นในเอเชียและยุโรป นั้น น่าจะมีผลทำให้บรรยากาศด้านความมั่นคงของโลกในช่วงปี ๒๕๖๐ – ปี ๒๕๗๕ มีลักษณะผสมผสานกันทั้งความร่วมมือและความขัดแย้ง โดยขึ้นอยู่กับปัจจัยผลประโยชน์แห่งชาติทั้งในระดับทวิภาคีและ พหุภาคีเป็นองค์ประกอบสำคัญในการกำหนดนโยบายของประเทศและกลุ่มประเทศ สำหรับการเปลี่ยนแปลงด้านเทคโนโลยีอย่างรวดเร็วจะเป็นเงื่อนไขสำคัญสำหรับอนาคตของโลกและประเทศไทยเช่นกัน โดยเฉพาะอย่างยิ่งเทคโนโลยีสมัยใหม่ที่เป็นอัจฉริยะจะกระทบการดำรงชีวิตของคนและทำให้เกิดธุรกิจรูปแบบใหม่ รวมทั้งเกิดการเชื่อมต่อและการบรรจบกันของเทคโนโลยีก้าวหน้าอุตสาหกรรม และผลิตภัณฑ์ ซึ่งประเทศไทยจะต้องลงทุนด้านทรัพยากรมนุษย์และการวิจัยให้สามารถพัฒนาเทคโนโลยีสมัยใหม่ได้ เงื่อนไขการผลิตและการบริโภคที่เป็นมิตรกับสิ่งแวดล้อมก็จะเป็นเกณฑ์มาตรฐานที่กดดันให้ประเทศไทยต้องปรับเปลี่ยนไปสู่สังคมสีเขียวโดยการพัฒนาและนำเทคโนโลยีสีเขียวมาใช้ก็จะมีส่วนสำคัญ และช่วยแก้ปัญหาการลดลงของทรัพยากรต่างๆ รวมทั้งน้ำมัน ซึ่งแม้ราคาจะลดลงแต่มีผลกระทบต่อสภาพแวดล้อม จึงต้องผลักดันให้มุ่งสู่การผลิตพลังงานทดแทนในรูปแบบต่างๆ รวมทั้งพืชพลังงานที่อาจจะส่งผลกระทบต่อความมั่นคงทางอาหารของโลก

นอกจากนั้น ยังมีข้อจำกัดและความเสี่ยงสำคัญจากการเข้าสู่สังคมสูงวัยของโลกและภาวะภูมิอากาศเปลี่ยนแปลงผันผวนและภาวะโลกร้อน ทั้งนี้โครงสร้างประชากรโลกที่เข้าสู่สังคมสูงวัย แม้จะส่งผลให้เกิดโอกาสทางธุรกิจใหม่ๆ แต่มีความเสี่ยงให้เกิดการแย่งชิงแรงงานและเงินทุน รวมทั้งมีแรงกดดันต่อการใช้จ่ายงบประมาณด้านสวัสดิการและสาธารณสุขเพิ่มขึ้นในหลายๆ ประเทศกลายเป็นความเสี่ยงด้านการคลังที่สำคัญ สำหรับภาวะโลกร้อนและการเปลี่ยนแปลงสภาพภูมิอากาศที่ผันผวนก่อให้เกิดภัยธรรมชาติที่ทวีความรุนแรงมากขึ้นนั้น กดดันให้ต้องมีการปรับเปลี่ยนรูปแบบการดำเนินธุรกิจ การดำรงชีวิต การผลิตและการบริโภคที่เป็นมิตรต่อสิ่งแวดล้อมมากขึ้น ในขณะที่ความพยายามในการกระจายความเจริญและการพัฒนาให้มีความทั่วถึงมากขึ้น ประกอบกับจำนวนประชากรที่เพิ่มขึ้นจะส่งผลให้ความเป็นเมืองเติบโตอย่างต่อเนื่อง ตามมาด้วยการมีข้อกำหนดของรูปแบบและกฎเกณฑ์ที่เกี่ยวข้องกับลักษณะการใช้พื้นที่ และความเป็นมิตรต่อสิ่งแวดล้อม ภายใต้เงื่อนไขการเปลี่ยนแปลงดังกล่าว การยึดถือหลักการบริหารจัดการที่ดีทั้งในภาครัฐและภาคธุรกิจเอกชน การใช้ระบอบประชาธิปไตย และการปฏิบัติให้เป็นไปตามสิทธิมนุษยชนจะเข้มข้นมากขึ้น

สำหรับสถานการณ์และสภาพแวดล้อมภายในประเทศไทยนั้น ผลของการพัฒนาตั้งแต่อดีตถึงปัจจุบันทำให้ประเทศไทยมีระดับการพัฒนาที่สูงขึ้นตามลำดับ โดยถูกจัดอยู่ในกลุ่มประเทศระดับรายได้ปานกลางมาตั้งแต่ปี ๒๕๓๑ และได้ขยับสูงขึ้นมาอยู่ในกลุ่มบนของกลุ่มประเทศระดับรายได้ปานกลางตั้งแต่ปี ๒๕๕๓ และล่าสุดในปี ๒๕๕๗ รายได้ประชาชาติต่อหัวเพิ่มขึ้นเป็น ๕,๗๓๙.๒ ดอลลาร์ สหรัฐ ต่อปีฐานการผลิตและบริการหลากหลายขึ้น ฐานการส่งออกสินค้าอุตสาหกรรมใหญ่ขึ้นมาก หลายสาขาการผลิตและบริการสามารถแข่งขันและมีส่วนแบ่งในตลาดโลกสูงขึ้นและสร้างรายได้เงินตราต่างประเทศในระดับสูง อาทิ กลุ่มยานยนต์ อิเล็กทรอนิกส์และเครื่องใช้ไฟฟ้า อุตสาหกรรมอาหาร สินค้าเกษตร การท่องเที่ยว และบริการด้านสุขภาพ ฐานเศรษฐกิจที่ใหญ่ขึ้นส่งผลให้การจ้างงานเพิ่มขึ้นเป็น ๓๘.๑ ล้านคนจากประชากรวัยแรงงาน ๓๘.๖ ล้านคน อัตราการว่างงานเฉลี่ยไม่ถึงร้อยละ ๑ ปัญหาความยากจนจึงลดลงตามลำดับจากร้อยละ ๒๐.๐ ในปี ๒๕๕๐

เป็นร้อยละ ๑๐.๙ ในปี ๒๕๕๖ คุณภาพชีวิตดีขึ้นในทุกระดับ โอกาสการได้รับการศึกษา บริการสาธารณสุข บริการสาธารณะและโครงสร้างพื้นฐานต่างๆ และการคุ้มครองทางสังคม อื่นๆ รวมถึงการเข้าถึงทรัพยากรต่างๆ มีความครอบคลุมและมีคุณภาพดีขึ้นตามลำดับ ในขณะที่เดียวกันประเทศไทยก็มีความเป็นสากลมากขึ้น ความร่วมมือระหว่างประเทศไทยกับนานาชาติทั้งในรูปของทวิภาคีและพหุภาคีเพื่อเป็นกลไกและช่องทางในการ สนับสนุนการพัฒนาเศรษฐกิจ สังคม และการเมืองของประเทศก็มีความก้าวหน้าไปมาก รวมทั้งกรอบความร่วมมือ ที่ช่วยทำให้ประเทศไทยสามารถยกระดับมาตรฐานต่างๆ ไปสู่ระดับสากลก็มีความคืบหน้ามากขึ้น

นอกจากนั้น ประสบการณ์ในช่วงวิกฤตเศรษฐกิจและการเงินในปี ๒๕๔๐ - ๒๕๔๑ ได้ส่งผลให้ ภาครัฐและภาคเอกชนปรับตัวในการบริหารความเสี่ยงและสร้างภูมิคุ้มกัน ให้ดีขึ้นตามแนวความคิดการบริหารจัดการที่ ดีอันได้แก่ การดำเนินการที่มีประสิทธิภาพ โปร่งใส รับผิดชอบและตรวจสอบได้อย่างเป็นระบบดีขึ้น มีการกักตุนและวินัยทางการเงินการคลังที่กำหนดกรอบของความยั่งยืนทางการคลังเป็นแนวปฏิบัติที่ดีขึ้นและฐานะ การคลังมีความมั่นคงมากขึ้น และฐานะเงินสำรองระหว่างประเทศอยู่ในระดับสูง มีการปรับปรุงในเรื่องกฎหมาย กฎระเบียบต่างๆ ให้มีการดำเนินการอย่างเป็นระบบมากขึ้น มีการสร้างความเป็นธรรมให้กับกลุ่มต่างๆ สามารถ คุ้มครองผู้บริโภคและประชาชนจากการถูกเอาเปรียบได้ดีขึ้น ช่วยสร้างบรรยากาศของการแข่งขันในตลาด และสนับสนุนให้การดำเนินธุรกิจในประเทศไทยมีความสะดวกคล่องตัวมากขึ้น

แต่ประเทศไทยก็ยังมีจุดอ่อนในเชิงโครงสร้างหลายด้านทั้งทางเศรษฐกิจ สังคม และการเมือง จุดอ่อนสำคัญของประเทศไทยได้แก่ โครงสร้างประชากรสูงอายุมากขึ้นตามลำดับ แต่คุณภาพคนโดยเฉลี่ยยังต่ำ และการออมไม่เพียงพอ ประเทศขาดแคลนแรงงานทั้งในกลุ่มทักษะฝีมือสูงและกลุ่มทักษะฝีมือระดับล่าง ผลผลิตภาพแรงงานโดยเฉลี่ยยังต่ำ ทั้งระบบเศรษฐกิจมีผลผลิตภาพการผลิตรวมต่ำ ต้องอาศัยการเพิ่มปริมาณเป็นแรง ขับเคลื่อนหลัก ขณะที่โครงสร้างเศรษฐกิจมีสัดส่วนภาคการค้าระหว่างประเทศต่อขนาดของเศรษฐกิจสูงกว่า เศรษฐกิจภายในประเทศมาก จึงมีความอ่อนไหวและผันผวนตามปัจจัยภายนอกเป็นสำคัญ ฐานการผลิตเกษตร และบริการมีผลผลิตภาพการผลิตต่ำ โดยที่การใช้ข้อดีความรู้ เทคโนโลยี และนวัตกรรมเพื่อการเพิ่มมูลค่ายังมีน้อย การลงทุนเพื่อการวิจัยและพัฒนาอย่างไม่เพียงพอ การวิจัยที่ดำเนินการไปแล้วไม่ถูกนำมาใช้ให้เกิดประโยชน์ เชิงเศรษฐกิจและสังคมได้อย่างคุ้มค่า การพัฒนานวัตกรรมมีน้อย สำหรับการดำเนินงานและการบริหารจัดการ ภาครัฐก็ยังขาดการบูรณาการจึงสิ้นเปลืองงบประมาณ การดำเนินงานเพื่อการพัฒนา มักขาดความต่อเนื่อง ประสิทธิภาพต่ำ ขาดความโปร่งใส และขาดความรับผิดชอบ ขณะที่ปัญหาคอร์รัปชันมีเป็นวงกว้าง การพัฒนา โครงสร้างพื้นฐานและระบบโลจิสติกส์รวมทั้งการบริหารจัดการน้ำยังไม่เป็นระบบโครงข่ายที่สมบูรณ์และล่าช้า การบังคับใช้กฎหมายยังขาดประสิทธิผล และกฎระเบียบต่างๆ ล้าสมัยไม่ทันกับการเปลี่ยนแปลง คนไทยยังมี ปัญหาด้านคุณธรรมจริยธรรม ไม่เคารพสิทธิผู้อื่นและไม่ยึดผลประโยชน์ส่วนรวมเป็นสำคัญขณะที่ความเหลื่อมล้ำ และความแตกแยกในสังคมไทยยังเป็นปัญหาที่ท้าทายมาก รวมทั้งปัญหาในด้านทรัพยากรธรรมชาติและ สิ่งแวดล้อมที่เผชิญกับภาวะขยะล้นเมืองและสิ่งแวดล้อมเสื่อมโทรมลงในทุกด้าน

ทั้งนี้ ปัจจัยและเงื่อนไขภายในประเทศที่จะส่งผลต่ออนาคตการพัฒนาประเทศไทยที่สำคัญ ได้แก่ การเปลี่ยนแปลงโครงสร้างประชากรสู่สังคมผู้สูงอายุอย่างสมบูรณ์ ในระยะเวลา ๒๐ ปีต่อจากนี้ไป จะมีนัยยะที่ สำคัญยิ่งต่อการพัฒนาประเทศ กำลังคนในวัยเด็กและวัยแรงงานจะลดลง ผู้สูงอายุจะเพิ่มขึ้นอย่างรวดเร็ว ย่อมส่งผลต่อศักยภาพทางเศรษฐกิจของประเทศ รูปแบบการใช้จ่ายการลงทุนและการออม ตลอดจนค่าใช้จ่าย

ด้านสุขภาพ ความมั่นคงทางสังคมและคุณภาพชีวิตผู้สูงอายุ ขณะเดียวกันประเทศไทยก็เผชิญกับข้อจำกัดด้านทรัพยากร ทั้งด้านแรงงานและทรัพยากรธรรมชาติที่มีนัยยะต่อต้นทุนการผลิตและสภาพแวดล้อมความเป็นอยู่ของประชาชนนอกจากนั้นปัญหาความเหลื่อมล้ำในมิติต่างๆ ก็มีนัยยะต่อการสร้างความสามัคคีสมานฉันท์ในสังคม ข้อจำกัดต่อการยกระดับศักยภาพทุนมนุษย์ ความจำเป็นในการลงทุนเพื่อยกระดับบริการทางสังคมและโครงสร้างพื้นฐานที่มีคุณภาพอย่างทั่วถึง และการปฏิรูปกฎระเบียบและกฎหมายที่ทำให้เกิดความเป็นธรรมและลดความเหลื่อมล้ำ และที่สำคัญเงื่อนไขจำเป็นที่ต้องปรับตัวคือ การแก้ปัญหาความอ่อนแอของการบริหารราชการแผ่นดินที่ทำให้จำเป็นต้องเร่งปฏิรูประบบราชการและการเมืองเพื่อให้เกิดการบริหารราชการที่ดี

โครงสร้างที่เป็นจุดอ่อนและการบริหารจัดการที่ขาดประสิทธิภาพและความโปร่งใสดังกล่าวจะส่งผลให้ประเทศไทยยังต้องเผชิญกับแรงกดดันและความเสี่ยงมากขึ้นภายใต้สถานการณ์ที่กระแสโลกาภิวัตน์เข้มข้นขึ้น เป็นโลกไร้พรมแดนอย่างแท้จริง โดยที่การเคลื่อนย้ายของผู้คน สินค้าและบริการ เงินทุน องค์กรความรู้ เทคโนโลยี ข้อมูลและข่าวสารต่างๆ เป็นไปอย่างเสรี ส่งผลให้การแข่งขันในตลาดโลกรุนแรงขึ้นโดยที่ประเทศต่างๆ เร่งผลักดันการเพิ่มผลิตภาพและการพัฒนานวัตกรรมเพื่อการแข่งขัน ขณะเดียวกันความเสี่ยงและข้อจำกัดที่เกิดจากสภาพภูมิอากาศผันผวนรุนแรงต่อการดำเนินธุรกิจและการดำเนินชีวิตของผู้คนก็เพิ่มขึ้น กฎเกณฑ์และกฎระเบียบของสังคมโลกจึงมีความเข้มงวดมากขึ้นทั้งในเรื่องการปลดปล่อยมลพิษ สิทธิมนุษยชน และกฎระเบียบทางการเงิน เป็นต้นเงื่อนไขต่างๆ ดังกล่าวจะเป็นแรงกดดันให้ประเทศไทยต้องปรับตัวและมีการบริหารความเสี่ยงอย่างชาญฉลาดมากขึ้น โดยที่การปรับตัวจะต้องหยั่งรากลึกลงไปถึงการเปลี่ยนแปลงในเชิงโครงสร้างเพื่อแก้จุดอ่อนและควบคุม้กับการสร้างกลไกเชิงรุกให้จุดแข็งของประเทศเป็นประโยชน์สูงสุดแก่ประชาชนส่วนใหญ่ของประเทศ ซึ่งหากไม่สามารถแก้ปัญหาและปฏิรูปให้สัมฤทธิ์ผลได้ในระยะ ๔ - ๕ ปีต่อจากนี้ไป ประเทศไทยจะสูญเสียความสามารถในการแข่งขัน รายได้เฉลี่ยของประชาชนจะไม่สามารถยกระดับให้ดีขึ้นได้ คุณภาพคนโดยเฉลี่ยจะยังต่ำ และปัญหาความเหลื่อมล้ำจะรุนแรงขึ้น รวมทั้งทรัพยากรจะร่อยหรอเสื่อมโทรมลงไปอีก และในที่สุดการพัฒนาประเทศจะไม่สามารถยั่งยืนไปได้ในระยะยาว

ทั้งนี้ เงื่อนไขในปัจจุบันและแนวโน้มการเปลี่ยนแปลงในอนาคตในทุกมิติจะส่งผลต่ออนาคตการพัฒนาประเทศไทยอย่างมากโดยเฉพาะอย่างยิ่งลักษณะในเชิงโครงสร้างทั้งทางเศรษฐกิจและสังคมภายในประเทศทั้งที่เป็นจุดแข็งและเป็นจุดอ่อนที่จะต้องเผชิญและผสมผสานกับปัจจัยภายนอกและก่อให้เกิดทั้งโอกาสและความเสี่ยงในหลากหลายมิติ การที่ประเทศไทยจะสามารถแสวงหาโอกาสจากการพัฒนาของโลกและรับมือกับภัยคุกคามเหล่านี้ได้นั้น จำเป็นจะต้องมีการวิเคราะห์แนวโน้มการเปลี่ยนแปลงในอนาคตอย่างรอบด้าน ขณะเดียวกันต้องวิเคราะห์ศักยภาพภายในประเทศ เพื่อเตรียมความพร้อมของประเทศต่อการเปลี่ยนแปลงเหล่านั้น โดยที่ประเทศไทยต้องปฏิรูปและปรับเปลี่ยนอย่างเป็นระบบขนานใหญ่เพื่อให้โครงสร้างทางเศรษฐกิจและสังคมของประเทศเหมาะสมกับภูมิทัศน์ใหม่ของโลกยืดหยุ่นปรับตัวได้เร็ว สามารถรับมือกับความเสี่ยงและภัยคุกคามแบบใหม่ได้ และสามารถอาศัยโอกาสจากการเปลี่ยนแปลงบริบทโลกมาสร้างประโยชน์สุขให้กับคนในชาติได้ ไม่ว่าจะเป็นการปรับโครงสร้างเศรษฐกิจและสังคม การลงทุนเพื่อพัฒนาโครงสร้างพื้นฐาน การพัฒนาทรัพยากรมนุษย์ การปรับเปลี่ยนค่านิยมและวัฒนธรรมการดำรงชีวิตการทำงาน และการเรียนรู้ ซึ่งจำเป็นอย่างยิ่งที่จะต้องอาศัยความร่วมมือจากทุกภาคส่วนในการดำเนินการร่วมกันอย่างเป็นเอกภาพมีการจัดลำดับความสำคัญ

และแบ่งหน้าที่รับผิดชอบอย่างชัดเจนของผู้ที่เกี่ยวข้องกับประเด็นปัญหานั้นๆ ซึ่งการดำเนินการดังกล่าวจะต้องกำหนดเป็นยุทธศาสตร์การพัฒนาประเทศในระยะยาว เพื่อกำหนดวิสัยทัศน์และเป้าหมายการพัฒนาประเทศ และกรอบการทำงานของภาคส่วนต่างๆ เพื่อให้ขับเคลื่อนการพัฒนาประเทศไปสู่เป้าหมายที่กำหนดไว้

ดังนั้น จึงจำเป็นต้องกำหนดยุทธศาสตร์ที่เหมาะสมเพื่อแก้ไขจุดอ่อนและเสริมจุดแข็งให้เอื้อต่อการพัฒนาประเทศ เพื่อให้บรรลุซึ่งเป้าหมายการสร้างและรักษาไว้ซึ่งผลประโยชน์แห่งชาติในการที่จะให้ประเทศไทยมีความมั่นคงในทุกด้าน คนในชาติมีคุณภาพชีวิตที่ดีและมั่งคั่ง และประเทศสามารถพัฒนาไปได้ อย่างยั่งยืน ทั้งนี้การวิเคราะห์ให้ได้ข้อสรุปเกี่ยวกับจุดแข็ง จุดอ่อน โอกาสและข้อจำกัดรวมทั้งความเสี่ยงของประเทศจะนำไปสู่การกำหนดตำแหน่งเชิงยุทธศาสตร์และเป้าหมายของประเทศที่ชัดเจนและได้รับการยอมรับร่วมกันในสังคมไทยที่จะส่งผลให้เกิดการผนึกกำลังและระดมทรัพยากรอย่างมีประสิทธิภาพในการขับเคลื่อนการพัฒนาไปในทิศทางที่สอดคล้องกัน การดำเนินการมีบูรณาการและเป็นเอกภาพภายใต้การมองภาพอนาคตของประเทศที่เป็นภาพเดียวกัน

อย่างไรก็ตามในช่วงที่ผ่านมา ประเทศไทยมิได้มีการกำหนดวิสัยทัศน์ประเทศ เป้าหมายและยุทธศาสตร์ของประเทศในระยะยาว การบริหารราชการแผ่นดินของฝ่ายบริหารจึงให้ความสำคัญกับนโยบายพรรคการเมืองหรือนโยบายของรัฐบาลซึ่งเมื่อมีการเปลี่ยนรัฐบาลก็ทำให้การดำเนินนโยบายขาดความต่อเนื่อง ถือเป็น การสูญเสียโอกาสและสิ้นเปลืองทรัพยากรของประเทศ ดังนั้น เพื่อเป็นการปฏิรูประบบการบริหารราชการแผ่นดินของประเทศไทยให้มีเป้าหมายการพัฒนาในระยะยาว และเพื่อเป็นการกำหนดให้ฝ่ายบริหารมีความรับผิดชอบต่อที่จะต้องขับเคลื่อนประเทศไปสู่เป้าหมายที่เป็นที่ยอมรับร่วมกันและเป็นเอกภาพ ประเทศไทยจำเป็นต้องมี “ยุทธศาสตร์ชาติ” ซึ่งภายใต้ยุทธศาสตร์ชาติ ประเทศไทยต้องปฏิรูปและปรับเปลี่ยนอย่างเป็นระบบ

ขนานใหญ่ เพื่อให้โครงสร้างทางเศรษฐกิจและสังคมของประเทศเหมาะสมกับภูมิทัศน์ใหม่ของโลกยืดหยุ่นปรับตัวได้เร็ว สามารถรับมือกับความเสี่ยงและภัยคุกคามแบบใหม่ได้ และสามารถอาศัยโอกาสจากการเปลี่ยนแปลงบริบทโลกมาสร้างประโยชน์สุขให้กับคนในชาติได้ จะต้องมีการกำหนดวิสัยทัศน์ เป้าหมายของประเทศ และทิศทางในการขับเคลื่อนประเทศให้สอดคล้องกับประเด็นการเปลี่ยนแปลงและความท้าทายต่างๆ ของบริบทโลก และบริบทการพัฒนาภายในประเทศ

การกำหนดให้มี “ยุทธศาสตร์ชาติ” เพื่อเป็นยุทธศาสตร์ในการพัฒนาประเทศในระยะยาว พร้อมกับ การปฏิรูปและการพัฒนาระบบและกลไกการบริหารราชการแผ่นดินในการขับเคลื่อนยุทธศาสตร์ให้สามารถนำไปสู่การปฏิบัติอย่างจริงจังจะช่วยยกระดับคุณภาพของประเทศไทยในทุกภาคส่วนและนำพาประเทศไทยให้หลุดพ้นหรือบรรเทาความรุนแรงของสภาพปัญหาที่เกิดขึ้นในปัจจุบัน ทั้งปัญหาทางเศรษฐกิจ ปัญหาความเหลื่อมล้ำ ปัญหาการทุจริตคอร์รัปชัน และปัญหาความขัดแย้งในสังคม รวมถึงสามารถรับมือกับภัยคุกคามและบริหารจัดการกับความเสี่ยงที่จะเกิดขึ้นในอนาคต และสามารถเปลี่ยนผ่านประเทศไทยไปพร้อมๆ กับการเปลี่ยนแปลงภูมิทัศน์ใหม่ของโลกได้ซึ่งจะทำให้ประเทศไทยยังคงรักษาบทบาทสำคัญในเวทีโลก สามารถดำรงรักษาความเป็นชาติที่มีความมั่นคงทางเศรษฐกิจ สังคม และวัฒนธรรม และคนไทยในประเทศมีความอยู่ดีมีสุขอย่างถ้วนหน้ากัน สาระสำคัญของยุทธศาสตร์ชาติซึ่งคณะกรรมการจัดทำยุทธศาสตร์ชาติกำลังดำเนินการยกร่างอยู่ในขณะนี้

ประกอบด้วยวิสัยทัศน์และเป้าหมายของชาติที่คนไทยทุกคนต้องการบรรลุร่วมกันรวมทั้งนโยบายแห่งชาติและมาตรการเฉพาะ ซึ่งเป็นแนวทาง ทิศทางและวิธีการที่ทุกองค์กรและคนไทยทุกคนต้องมุ่งดำเนินการไปพร้อมกัน อย่างประสานสอดคล้อง เพื่อให้บรรลุซึ่งสิ่งที่คนไทยทุกคนต้องการ คือประเทศไทยมั่นคง มั่งคั่ง และยั่งยืน ในทุกสาขาของกำลังอำนาจแห่งชาติ อันได้แก่ การเมืองภายในประเทศ การเมืองต่างประเทศ เศรษฐกิจ สังคม จิตวิทยา การทหาร วิทยาศาสตร์และเทคโนโลยีการพลังงาน ทรัพยากรธรรมชาติและสิ่งแวดล้อม และเทคโนโลยีสารสนเทศและการสื่อสาร

๒.๒ วิสัยทัศน์

วิสัยทัศน์ “ประเทศไทยมีความมั่นคง มั่งคั่ง ยั่งยืน เป็นประเทศพัฒนาแล้ว ด้วยการพัฒนาตามหลักปรัชญาของเศรษฐกิจพอเพียง” หรือเป็นคติพจน์ประจำชาติว่า “มั่นคง มั่งคั่ง ยั่งยืน” ทั้งนี้วิสัยทัศน์ดังกล่าวจะต้องสนองตอบต่อผลประโยชน์แห่งชาติ อันได้แก่การมีเอกราชอธิปไตยและบูรณภาพแห่งเขตอำนาจรัฐ การดำรงอยู่อย่างมั่นคง ยั่งยืนของสถาบันหลักของชาติ การดำรงอยู่อย่างมั่นคงของชาติและประชาชนจากภัยคุกคามทุกรูปแบบ การอยู่ร่วมกันในชาติอย่างสันติสุขเป็นปึกแผ่นมีความมั่นคงทางสังคม ท่ามกลางพหุสังคมและการมีเกียรติและศักดิ์ศรีของความเป็นมนุษย์ ความเจริญเติบโตของชาติความเป็นธรรมและความอยู่ดีมีสุขของประชาชน ความยั่งยืนของฐานทรัพยากรธรรมชาติสิ่งแวดล้อม ความมั่นคงทางพลังงานและอาหารความสามารถในการรักษาผลประโยชน์ของชาติภายใต้การเปลี่ยนแปลงของสภาวะแวดล้อมระหว่างประเทศและการอยู่ร่วมกันอย่างสันติประสานสอดคล้องกัน ด้านความมั่นคงในประชาคมอาเซียนและประชาคมโลกอย่างมีเกียรติและศักดิ์ศรีไม่เป็นภาระของโลกและสามารถเกื้อกูลประเทศที่มีศักยภาพทางเศรษฐกิจที่ด้อยกว่า

๒.๓ ยุทธศาสตร์ชาติ

ในการที่จะบรรลุวิสัยทัศน์และทำให้ประเทศไทยพัฒนาไปสู่อนาคตที่พึงประสงค์นั้น จำเป็นจะต้องมีการวางแผนและกำหนดยุทธศาสตร์การพัฒนาในระยะยาว และกำหนดแนวทางการพัฒนาของทุกภาคส่วนให้ขับเคลื่อนไปในทิศทางเดียวกัน ดังนั้น จึงจำเป็นต้องกำหนดยุทธศาสตร์ชาติในระยะยาว เพื่อถ่ายทอดแนวทางการพัฒนาสู่การปฏิบัติในแต่ละช่วงเวลาอย่างต่อเนื่องและมีการบูรณาการ และสร้างความเข้าใจถึงอนาคตของประเทศไทยร่วมกัน และเกิดการรวมพลังของทุกภาคส่วนในสังคมทั้งประชาชน เอกชน ประชาสังคมในการขับเคลื่อนการพัฒนาเพื่อการสร้างและรักษาไว้ซึ่งผลประโยชน์แห่งชาติและบรรลุวิสัยทัศน์ “ประเทศไทยมีความมั่นคง มั่งคั่ง ยั่งยืนเป็นประเทศพัฒนาแล้ว ด้วยการพัฒนาตามหลักปรัชญาของเศรษฐกิจพอเพียง ” หรือคติพจน์ประจำชาติ “มั่นคง มั่งคั่ง ยั่งยืน” เพื่อให้ประเทศมีขีดความสามารถในการแข่งขัน มีรายได้สูงอยู่ในกลุ่มประเทศพัฒนาแล้ว คนไทยมีความสุข อยู่ดี กินดี สังคมมีความมั่นคงเสมอภาคและเป็นธรรม ซึ่งยุทธศาสตร์ชาติที่จะใช้เป็นกรอบแนวทางการพัฒนาในระยะ ๒๐ ปีต่อจากนี้ไป จะประกอบด้วย ๖ ยุทธศาสตร์ ได้แก่ (๑) ยุทธศาสตร์ด้านความมั่นคง (๒) ยุทธศาสตร์ด้านการสร้างความสามารถในการแข่งขัน

(๓) ยุทธศาสตร์การพัฒนาและเสริมสร้างศักยภาพคน (๔) ยุทธศาสตร์ด้านการสร้างโอกาสความเสมอภาคและเท่าเทียมกันทางสังคม (๕) ยุทธศาสตร์ด้านการสร้างการเติบโตบนคุณภาพชีวิตที่เป็นมิตรกับสิ่งแวดล้อม และ (๖) ยุทธศาสตร์ด้านการปรับสมดุลและพัฒนาระบบการบริหารจัดการภาครัฐ โดยมีสาระสำคัญของแต่ละยุทธศาสตร์ สรุปได้ ดังนี้

๒.๓.๑ ยุทธศาสตร์ด้านความมั่นคง มีเป้าหมายทั้งในการสร้างเสถียรภาพภายในประเทศและช่วยลดและป้องกันภัยคุกคามจากภายนอก รวมทั้งสร้างความเชื่อมั่นในกลุ่มประเทศอาเซียนและประชาคมโลกที่มีต่อประเทศไทย กรอบแนวทางที่ต้องให้ความสำคัญ อาทิ

(๑) การเสริมสร้างความมั่นคงของสถาบันหลักและการปกครองระบอบประชาธิปไตยอันมีพระมหากษัตริย์ทรงเป็นประมุข

(๒) การปฏิรูปกลไกการบริหารประเทศและพัฒนาความมั่นคงทางการเมืองขจัดคอร์รัปชัน สร้างความเชื่อมั่นในกระบวนการยุติธรรม

(๓) การรักษาความมั่นคงภายในและความสงบเรียบร้อยภายใน ตลอดจนการบริหารจัดการความมั่นคงชายแดนและชายฝั่งทะเล

(๔) การพัฒนาระบบ กลไก มาตรการและความร่วมมือระหว่างประเทศทุกระดับและรักษาดุลยภาพความสัมพันธ์กับประเทศมหาอำนาจ เพื่อป้องกันและแก้ไขปัญหาคความมั่นคงรูปแบบใหม่

(๕) การพัฒนาเสริมสร้างศักยภาพการผนึกกำลังป้องกันประเทศ การรักษาความสงบเรียบร้อยภายในประเทศสร้างความร่วมมือกับประเทศเพื่อนบ้านและมิตรประเทศ

(๖) การพัฒนาระบบการเตรียมพร้อมแห่งชาติและระบบบริหารจัดการภัยพิบัติรักษาความมั่นคงของฐานทรัพยากรธรรมชาติ สิ่งแวดล้อม

(๗) การปรับกระบวนการทำงานของกลไกที่เกี่ยวข้องจากแนวตั้งสู่แนวระนาบมากขึ้น

๒.๓.๒ ยุทธศาสตร์ด้านการสร้างความสามารถในการแข่งขัน เพื่อให้ประเทศไทยสามารถพัฒนาไปสู่การเป็นประเทศพัฒนาแล้ว ซึ่งจำเป็นต้องยกระดับผลิตภาพการผลิตและการใช้นวัตกรรมในการเพิ่มความสามารถในการแข่งขันและการพัฒนาอย่างยั่งยืนทั้งในสาขาอุตสาหกรรม เกษตรและบริการ การสร้างความมั่นคงและปลอดภัยด้านอาหาร การเพิ่มขีดความสามารถทางการค้าและการเป็นผู้ประกอบการ รวมทั้งการพัฒนาฐานเศรษฐกิจแห่งอนาคต ทั้งนี้ภายใต้กรอบการปฏิรูปและพัฒนาปัจจัยเชิงยุทธศาสตร์ทุกด้าน อันได้แก่โครงสร้างพื้นฐานและระบบโลจิสติกส์ วิทยาศาสตร์ เทคโนโลยีและนวัตกรรม การพัฒนาทุนมนุษย์ และการบริหารจัดการทั้งในภาครัฐและภาคธุรกิจเอกชน กรอบแนวทางที่ต้องให้ความสำคัญ อาทิ

(๑) การพัฒนาสมรรถนะทางเศรษฐกิจ ได้แก่การรักษาเสถียรภาพเศรษฐกิจและสร้างความเชื่อมั่นการส่งเสริมการค้าและการลงทุนที่อยู่บนการแข่งขันที่เป็นธรรมและรับผิดชอบต่อสังคม ตลอดจนการพัฒนาประเทศสู่ความเป็นชาติการค้าเพื่อให้ได้ประโยชน์จากห่วงโซ่มูลค่าในภูมิภาค และเป็นการยกระดับไปสู่ส่วนบนของห่วงโซ่มูลค่ามากขึ้น

(๒) การพัฒนาภาคการผลิตและบริการ บนฐานของการพัฒนานวัตกรรมและมีความเป็นมิตรต่อสิ่งแวดล้อมโดยมีการใช้ดิจิทัลและการค้าที่เข้มข้นเพื่อสร้างมูลค่าเพิ่มและขยายกิจกรรมการผลิตและบริการ โดยมุ่งสู่ความเป็นเลิศในระดับโลกและในระดับภูมิภาคในอุตสาหกรรมหลายสาขา และในภาคบริการที่หลากหลายตามรูปแบบการดำเนินชีวิตและการดำเนินธุรกิจที่เปลี่ยนแปลง รวมทั้งเป็นแหล่งอาหารคุณภาพ สะอาดและปลอดภัยของโลก

- ภาคเกษตร โดยเสริมสร้างฐานการผลิตให้เข้มแข็งและยั่งยืน เพิ่มขีดความสามารถในการแข่งขันของภาคเกษตรส่งเสริมเกษตรกรรายย่อยให้ปรับไปสู่การทำเกษตรยั่งยืนที่เป็นมิตรกับสิ่งแวดล้อมและรวมกลุ่มเกษตรกรในการพัฒนาอาชีพที่เข้มแข็ง และการพัฒนาสินค้าเกษตรที่มีศักยภาพและอาหารคุณภาพ สะอาด และปลอดภัย

- ภาคอุตสาหกรรม โดยพัฒนาอุตสาหกรรมศักยภาพ ยกกระตือรือร้นการพัฒนาอุตสาหกรรมปัจจุบันที่มีศักยภาพสูง และพัฒนาอุตสาหกรรมอนาคตที่มีศักยภาพ โดยการใช้ดิจิทัลและการค้ามาเพิ่มมูลค่าและยกระดับห่วงโซ่มูลค่าในระดับสูงขึ้น

- ภาคบริการ โดยขยายฐานการบริการให้มีความหลากหลาย มีความเป็นเลิศ และเป็นมิตรต่อสิ่งแวดล้อม โดยการยกระดับบริการที่เป็นฐานรายได้เดิม เช่น การท่องเที่ยว และพัฒนาให้ประเทศไทยเป็นศูนย์กลางการให้บริการสุขภาพ ธุรกิจบริการด้านการเงินและธุรกิจบริการที่มีศักยภาพอื่นๆ เป็นต้น

(๓) การพัฒนาผู้ประกอบการและเศรษฐกิจชุมชน พัฒนาทักษะผู้ประกอบการ ยกกระตือรือร้นผลิตภาพแรงงานและพัฒนาวิสาหกิจขนาดกลางและขนาดย่อม (SMEs) สู่สากล และพัฒนาวิสาหกิจชุมชนและสถาบันเกษตรกร

(๔) การพัฒนาพื้นที่เศรษฐกิจพิเศษและเมืองพัฒนาเขตเศรษฐกิจพิเศษชายแดนและพัฒนาระบบเมืองศูนย์กลางความเจริญ จัดระบบผังเมืองที่มีประสิทธิภาพและมีส่วนร่วม มีการจัดการสิ่งแวดล้อมเมือง และโครงสร้างพื้นฐานทางสังคมและเศรษฐกิจที่สอดคล้องกับศักยภาพ

(๕) การลงทุนพัฒนาโครงสร้างพื้นฐาน ในด้านการขนส่ง ด้านพลังงาน ระบบเทคโนโลยีสารสนเทศและการสื่อสารและการวิจัยและพัฒนา

(๖) การเชื่อมโยงกับภูมิภาคและเศรษฐกิจโลกสร้างความเป็นหุ้นส่วนการพัฒนา กับนานาชาติ ส่งเสริมความร่วมมือกับนานาชาติในการสร้างความมั่นคงด้านต่างๆ เพิ่มบทบาทของไทยในองค์กรระหว่างประเทศ รวมถึงสร้างองค์ความรู้ด้านการต่างประเทศ

๒.๓.๓ ยุทธศาสตร์การพัฒนาและเสริมสร้างศักยภาพคน เพื่อพัฒนาคนและสังคมไทยให้เป็นรากฐานที่แข็งแกร่งของประเทศมีความพร้อมทางกาย ใจ สติปัญญา มีความเป็นสากล มีทักษะการคิดวิเคราะห์อย่างมีเหตุผล มีระเบียบวินัย เคารพกฎหมาย มีคุณธรรมจริยธรรม รู้คุณค่าความเป็นไทย มีครอบครัวที่มั่นคง กรอบแนวทางที่ต้องให้ความสำคัญ อาทิ

(๑) การพัฒนาศักยภาพคนตลอดช่วงชีวิตให้สนับสนุนการเจริญเติบโตของประเทศ

(๒) การยกระดับคุณภาพการศึกษาและการเรียนรู้ให้มีคุณภาพ เท่าเทียม และทั่วถึง

(๓) การปลูกฝังระเบียบวินัย คุณธรรม จริยธรรมค่านิยมที่พึงประสงค์

(๔) การสร้างเสริมให้คนมีสุขภาพที่ดี

(๕) การสร้างความอยู่ดีมีสุขของครอบครัวไทยเสริมสร้างบทบาทของสถาบันครอบครัว

ในการบ่มเพาะจิตใจให้เข้มแข็ง

๒.๓.๔ ยุทธศาสตร์การพัฒนาและเสริมสร้างศักยภาพคน เพื่อเร่งกระจายโอกาสการพัฒนา และสร้างความมั่นคงให้ทั่วถึง ลดความเหลื่อมล้ำไปสู่สังคมที่เสมอภาคและเป็นธรรม กรอบแนวทางที่ต้องให้ความสำคัญ อาทิ

- (๑) การสร้างความมั่นคงและการลดความเหลื่อมล้ำทางด้านเศรษฐกิจและสังคม
- (๒) การพัฒนาระบบบริการและระบบบริหารจัดการสุขภาพ
- (๓) การสร้างสภาพแวดล้อมและนวัตกรรมที่เอื้อต่อการดำรงชีวิตในสังคมสูงวัย
- (๔) การสร้างความเข้มแข็งของสถาบันทางสังคมทุนทางวัฒนธรรมและความเข้มแข็ง

ของชุมชน

- (๕) การพัฒนาการสื่อสารมวลชนให้เป็นกลไกในการสนับสนุนการพัฒนา

๒.๓.๕ ยุทธศาสตร์ด้านการสร้างการเติบโตบนคุณภาพชีวิตที่เป็นมิตรต่อสิ่งแวดล้อม เพื่อเร่งอนุรักษ์ฟื้นฟูและสร้างความมั่นคงของฐานทรัพยากรธรรมชาติ และมีความมั่นคงด้านน้ำ รวมทั้งมีความสามารถในการป้องกันผลกระทบและปรับตัวต่อการเปลี่ยนแปลงสภาพภูมิอากาศและภัยพิบัติธรรมชาติและพัฒนาไปสู่การเป็นสังคมสีเขียว กรอบแนวทางที่ต้องให้ความสำคัญ อาทิ

- (๑) การจัดระบบอนุรักษ์ ฟื้นฟูและป้องกันการทำลายทรัพยากรธรรมชาติ
- (๒) การวางระบบบริหารจัดการน้ำให้มีประสิทธิภาพทั้ง ๒๕ ลุ่มน้ำ เน้นการปรับระบบ

การบริหารจัดการอุทกภัยอย่างบูรณาการ

- (๓) การพัฒนาและใช้พลังงานที่เป็นมิตรกับสิ่งแวดล้อม
- (๔) การพัฒนาเมืองอุตสาหกรรมเชิงนิเวศและเมืองที่เป็นมิตรกับสิ่งแวดล้อม
- (๕) การร่วมลดปัญหาโลกร้อนและปรับตัวให้พร้อมกับการเปลี่ยนแปลงสภาพภูมิอากาศ
- (๖) การใช้เครื่องมือทางเศรษฐศาสตร์และนโยบายการคลังเพื่อสิ่งแวดล้อม

๒.๓.๖ ยุทธศาสตร์ด้านการปรับสมดุลและพัฒนาระบบการบริหารจัดการภาครัฐ เพื่อให้หน่วยงานภาครัฐมีขนาดที่เหมาะสมกับบทบาทภารกิจ มีสมรรถนะสูง มีประสิทธิภาพและประสิทธิผลกระจายบทบาทภารกิจไปสู่ท้องถิ่นอย่างเหมาะสม มีธรรมาภิบาลกรอบแนวทางที่ต้องให้ความสำคัญ อาทิ

- (๑) การปรับปรุงโครงสร้าง บทบาท ภารกิจของหน่วยงานภาครัฐ ให้มีขนาดที่เหมาะสม
- (๒) การวางระบบบริหารราชการแบบบูรณาการ
- (๓) การพัฒนาระบบบริหารจัดการกำลังคนและพัฒนาบุคลากรภาครัฐ
- (๔) การต่อต้านการทุจริตและประพฤติมิชอบ
- (๕) การปรับปรุงกฎหมายและระเบียบต่างๆให้ทันสมัย เป็นธรรมและเป็นสากล
- (๖) การพัฒนาระบบการให้บริการประชาชนของหน่วยงานภาครัฐ
- (๗) การปรับปรุงการบริหารจัดการรายได้และรายจ่ายของภาครัฐ

๒.๔ กลไกการขับเคลื่อนกระบวนการพัฒนา

ยุทธศาสตร์ชาติจะเป็นแผนแม่บทหลักในการพัฒนาประเทศเพื่อให้ส่วนราชการและหน่วยงานต่างๆ ใช้เป็นแนวทางในการจัดทำแผนยุทธศาสตร์การพัฒนาประเทศในด้านต่างๆ อาทิ แผนพัฒนาเศรษฐกิจและสังคมแห่งชาติ แผนเฉพาะด้านต่างๆ เช่น ด้านความมั่นคง เศรษฐกิจ การศึกษา ศิลปวัฒนธรรม ฯลฯ แผนปฏิบัติการในระดับกระทรวงและในระดับพื้นที่ ให้มีความสอดคล้องกันตามห้วงเวลานอกจากนี้ยุทธศาสตร์ชาติจะใช้เป็นกรอบในการจัดสรรงบประมาณและทรัพยากรอื่นๆ ของประเทศ เพื่อขับเคลื่อนการพัฒนาอย่างมีเอกภาพให้บรรลุเป้าหมาย โดยจะต้องอาศัยการประสานความร่วมมือจากหลายภาคส่วน ภายใต้ระบบประชาธิปไตย คือ ความร่วมมือ

ของภาครัฐภาคเอกชน ภาคประชาชนและประชาสังคม ทั้งนี้ รัฐธรรมนูญแห่งราชอาณาจักรไทยจะได้มีการกำหนดเกี่ยวกับบทบาทของยุทธศาสตร์ชาติและแนวทางในการนำยุทธศาสตร์ชาติไปสู่การปฏิบัติ เพื่อที่ส่วนราชการและหน่วยงานต่างๆ จะสามารถขับเคลื่อนการพัฒนาได้อย่างต่อเนื่องและบูรณาการ

๒.๕ ปัจจัยความสำเร็จของยุทธศาสตร์ชาติ

๒.๕.๑ สารของยุทธศาสตร์ชาติ กำหนดวิสัยทัศน์ระยะยาวที่ชัดเจน มีการกำหนดเป้าหมายและภาพในอนาคตของประเทศที่ชัดเจนและเป็นที่ยอมรับ รัฐบาลและยอมรับเป็นเจ้าของร่วมกันสามารถถ่ายทอดเป้าหมายของยุทธศาสตร์ชาติ สูเป้าหมายเฉพาะด้านต่างๆ ตามระยะเวลาเป็นช่วงๆ ของหน่วยงานปฏิบัติได้ และมีการกำหนดตัวชี้วัดที่สามารถวัดผลสัมฤทธิ์ได้

๒.๕.๒ ระบบและกฎหมาย มีกฎหมายรองรับ มีกลไกเชื่อมโยงกับแผนพัฒนาเศรษฐกิจและสังคมแห่งชาติและแผนในระดับต่างๆ เพื่อให้ส่วนราชการนำยุทธศาสตร์ชาติไปปฏิบัติ รวมทั้งกรอบกฎหมายด้านการจัดสรรงบประมาณ ให้สามารถระดมทรัพยากรเพื่อผลักดันขับเคลื่อนการดำเนินการตามยุทธศาสตร์ชาติอย่างมีบูรณาการ และกรอบกฎหมายที่จะกำหนดให้การดำเนินการตามยุทธศาสตร์ชาติมีความต่อเนื่อง รวมทั้งมีระบบการติดตามและประเมินผลอย่างเป็นระบบในทุกระดับ

๒.๕.๓ กลไกสู่การปฏิบัติ มีกลไกที่สอดรับ/สอดคล้องตั้งแต่ระดับการจัดทำยุทธศาสตร์การนำไปสู่การปฏิบัติ และการติดตามประเมินผล รวมทั้งมีกลไกในการกำกับดูแล บริหารจัดการและการขับเคลื่อนยุทธศาสตร์ชาติสู่การปฏิบัติอย่างมีประสิทธิภาพและหน่วยงานปฏิบัติจะต้องมีความเข้าใจ สามารถกำหนดแผนงานโครงการให้สอดคล้องกับเป้าหมายที่กำหนดไว้ในยุทธศาสตร์ชาติ

๑.๒ แผนพัฒนาเศรษฐกิจและสังคมแห่งชาติ ฉบับที่ ๑๓

เนื่องด้วยในการจัดทำแผนพัฒนาท้องถิ่นนั้น จะต้องสอดคล้องกับแผนยุทธศาสตร์พัฒนาขององค์กรปกครองส่วนท้องถิ่น โดยแผนยุทธศาสตร์การพัฒนาจะต้องสอดคล้องกับแผนพัฒนาเศรษฐกิจและสังคมแห่งชาติ แต่ทั้งนี้ แผนพัฒนาเศรษฐกิจและสังคมแห่งชาติ ฉบับที่ ๑๒ ได้สิ้นสุดลงและแผนพัฒนาเศรษฐกิจและสังคมแห่งชาติ ฉบับที่ ๑๓ (พ.ศ.๒๕๖๖-๒๕๗๐) ได้ประกาศให้ใช้ ตั้งแต่วันที่ ๑ ตุลาคม ๒๕๖๕ จนถึงวันที่ ๓๐ กันยายน ๒๕๗๐

ดังนั้น เพื่อให้การจัดทำแผนพัฒนาท้องถิ่น (พ.ศ.๒๕๖๖ – ๒๕๗๐) ขององค์การบริหารส่วนตำบลนาทราย มีความสอดคล้องกับทิศทางแผนพัฒนาเศรษฐกิจและสังคมแห่งชาติ ฉบับที่ ๑๓ องค์การบริหารส่วนตำบลนาทรายจึงได้นำทิศทางของแผนพัฒนาเศรษฐกิจและสังคมแห่งชาติดังกล่าวมาประกอบในการจัดทำแผนพัฒนาท้องถิ่น (พ.ศ.๒๕๖๖-๒๕๗๐) ให้เหมาะสมกับสถานการณ์ขององค์การบริหารส่วนตำบลนาทราย ซึ่งทิศทางของแผนพัฒนาเศรษฐกิจและสังคมแห่งชาติ ฉบับที่ ๑๓ มีรายละเอียดดังนี้

กรอบแนวคิดและหลักการ

แผนพัฒนาเศรษฐกิจและสังคมแห่งชาติ ฉบับที่ ๑๓ (พ.ศ. ๒๕๖๖ – ๒๕๗๐) มีสถานะเป็นแผนระดับที่ ๒ ซึ่งเป็นกลไกที่สำคัญในการแปลงยุทธศาสตร์ชาติไปสู่การปฏิบัติ และใช้เป็นกรอบสำหรับการจัดทำแผนระดับที่ ๓ เพื่อให้การดำเนินงานของภาคีการพัฒนาที่เกี่ยวข้องสามารถสนับสนุนการบรรลุเป้าหมายตามยุทธศาสตร์ชาติตามกรอบระยะเวลาที่คาดหวังไว้ได้โดยพระราชบัญญัติสภาพัฒนาการเศรษฐกิจและสังคมแห่งชาติ พ.ศ. ๒๕๖๑ บัญญัติให้แผนพัฒนาเศรษฐกิจและสังคมแห่งชาติ ฉบับที่ ๑๒ มีผลบังคับใช้ถึงวันที่ ๓๐ กันยายน ๒๕๖๕ ส่งผลให้กรอบระยะเวลา ๕ ปีของแผนพัฒนาเศรษฐกิจและสังคมแห่งชาติ ฉบับที่ ๑๓ เริ่มต้น ณ วันที่ ๑ พฤศจิกายน ๒๕๖๖ ครอบคลุมปีงบประมาณ พ.ศ. ๒๕๖๖ – ๒๕๗๐ ซึ่งเป็นระยะ ๕ ปีที่สองของยุทธศาสตร์ชาติ

ทั้งนี้ การจัดทำแผนพัฒนาฯ ฉบับที่ ๑๓ อยู่บนความตั้งใจที่จะให้แผนมีจุดเน้นและเป้าหมายของการพัฒนาที่เป็นรูปธรรม สามารถบ่งบอกทิศทางการพัฒนาที่ชัดเจนที่ประเทศควรมุ่งไปในระยะ ๕ ปีถัดไป โดยเป็นผลที่เกิดจากกระบวนการสังเคราะห์ข้อมูลอย่างรอบด้าน ทั้งสถานะของทุนในมิติต่าง ๆ บทเรียนของ การพัฒนาที่ผ่านมาตลอดจนการเปลี่ยนแปลง ของปัจจัยและเงื่อนไขที่จะ มีอิทธิพลต่อองค์คัพพต่าง ๆ ของประเทศ รวมถึง การสนับสนุนให้ภาคีการพัฒนาทุกภาคส่วนเข้ามามีส่วนร่วมในการแลกเปลี่ยนความคิดเห็นอย่างกว้างขวางตั้งแต่ในขั้นตอนการกำหนดกรอบทิศทางของแผนไปจนถึงการยกร่างแผน

นอกจากนี้ การจัดทำแผนพัฒนาฯ ฉบับที่ ๑๓ ยังอยู่ในช่วงเวลาที่ทั่วโลกรวมถึงประเทศไทยต้องเผชิญกับ ข้อจำกัดหลากหลายประการที่เป็นผลสืบเนื่องจากสถานการณ์การแพร่ระบาดของโควิด-๑๙ ซึ่งไม่เพียงแต่ ก่อให้เกิดการเจ็บป่วยและเสียชีวิตของประชากร แต่ยังส่งผลให้เกิดเงื่อนไขทางเศรษฐกิจและการดำเนินชีวิตของ ประชาชนทุกกลุ่ม นอกจากนี้ ในระยะของแผนพัฒนาฯ ฉบับที่ ๑๓ ยังเป็นช่วงเวลาที่แนวโน้มของการพัฒนาของ เทคโนโลยีอย่างก้าวกระโดด การเปลี่ยนแปลงสภาพภูมิอากาศที่มีความรุนแรงเพิ่มขึ้นการเป็นสังคมสูงวัยของ ประเทศไทยและหลายประเทศทั่วโลก ตลอดจนการเปลี่ยนแปลงด้านภูมิรัฐศาสตร์ระหว่างประเทศ ดังนั้น การ ขับเคลื่อนการพัฒนาประเทศท่ามกลางกระแสแนวโน้มการเปลี่ยนแปลงดังกล่าวจึงต้องให้ความสำคัญกับการ เสริมสร้างความเข้มแข็งจากภายในให้สามารถเติบโตต่อไปได้อย่างมั่นคงท่ามกลางความผันแปรที่เกิดขึ้นรอบด้าน และคำนึงถึงผลประโยชน์ของประเทศทั้งทางเศรษฐกิจ สังคมและสิ่งแวดล้อมอย่างยั่งยืนในการกำหนดทิศทางของ แผนพัฒนาฯ ฉบับที่ ๑๓ ให้ประเทศสามารถก้าวข้ามความท้าทายต่าง ๆ เพื่อให้ “ประเทศไทยมีความมั่นคง มั่งคั่ง ยั่งยืน เป็นประเทศพัฒนาแล้ว ด้วยการพัฒนาตามหลักปรัชญาของเศรษฐกิจพอเพียง” ตามเจตนารมณ์ของ ยุทธศาสตร์ชาติ ได้อาศัยหลักการและแนวคิด ๔ ประการ ดังนี้

๑. หลักปรัชญาของเศรษฐกิจพอเพียง โดยสืบสาน รักษา ต่อยอดการพัฒนาตามหลักปรัชญาของ เศรษฐกิจพอเพียง ผ่านการกำหนดทิศทางการพัฒนาประเทศอย่างมีเหตุผล ความพอประมาณ ภูมิคุ้มกันบนฐาน ของความรู้ คุณธรรม และความเพียร โดยคำนึงถึงความสอดคล้องกับสถานการณ์และเงื่อนไขระดับประเทศและ ระดับโลกทั้งในปัจจุบันและอนาคตอันใกล้ และศักยภาพของทุนทางเศรษฐกิจ ทุนทางสังคมและทุนทาง ทรัพยากรธรรมชาติและสิ่งแวดล้อมของประเทศ ให้ความสำคัญกับการเสริมสร้างความสมดุลในมิติต่าง ๆ ทั้งความ สมดุลระหว่างการพัฒนาความสามารถในการแข่งขันกับต่างประเทศกับความสามารถในการพึ่งตนเองได้อย่าง มั่นคง ความสมดุลของการกระจายโอกาสเพื่อลดความเหลื่อมล้ำระหว่างกลุ่มคนและพื้นที่ และความสมดุลทาง ธรรมชาติเพื่อให้คนอยู่ร่วมกับทรัพยากรธรรมชาติและสิ่งแวดล้อมได้อย่างยั่งยืนรวมถึงการบริหารจัดการองค์คัพพ ต่าง ๆ ของประเทศให้พร้อมรับกับความเสี่ยงที่เกิดจากการเปลี่ยนแปลงทั้งภายนอกและภายในประเทศ นอกจากนี้ในการวางแผนและการขับเคลื่อนแผนไปสู่การปฏิบัติต้องอาศัยองค์ความรู้ทางวิชาการที่รอบด้านและ พิจารณาด้วยความรอบคอบ ควบคู่กับการยึดถือผลประโยชน์ของประชาชนส่วนรวมเป็นที่ตั้ง และมุ่งมั่นผลักดันให้ การพัฒนาบรรลุเป้าหมายที่ตั้งไว้

๒. การสร้างความสามารถในการ “ล้มแล้ว ลุกไว” โดยมุ่งเน้นการพัฒนาใน ๓ ระดับ ประกอบด้วย ๑) การพร้อมรับ หรือ ระดับ “อยู่รอด” ในการแก้ไขข้อจำกัดหรือจุดอ่อนที่มีอยู่ ซึ่งเป็นผลให้ประชาชนประสบความสำเร็จ ยากลำบากในการดำรงชีวิต หรือทำให้ประเทศมีความเปราะบางต่อการเปลี่ยนแปลงจากภายนอกและภายใน รวมถึงการสร้างความพร้อมในทุกระดับในการรับมือกับสภาวะวิกฤติที่อาจเกิดขึ้นให้สามารถฟื้นคืนสู่ภาวะปกติได้ อย่างรวดเร็ว ๒) การปรับตัว หรือ ระดับ “พอเพียง” ในการปรับเปลี่ยนปัจจัยที่จำเป็นเพื่อเสริมสร้างความมั่นคง ทางเศรษฐกิจ สังคม และสิ่งแวดล้อม ตั้งแต่ในระดับครอบครัว ชุมชนพื้นที่ และประเทศ รวมถึงปรับทิศทาง รูปแบบ และแนวทางการพัฒนาให้สอดคล้องกับกระแสการเปลี่ยนแปลงของโลกยุคใหม่ และ ๓) การเปลี่ยนแปลง เพื่อพร้อมเติบโตอย่างยั่งยืน หรือ ระดับ “ยั่งยืน” ในการผลักดันให้เกิดการเปลี่ยนแปลงเชิงโครงสร้างในมิติต่าง ๆ

เพื่อเสริมสร้างความสามารถของบุคคลและสังคมในการพัฒนาอย่างต่อเนื่อง รวมทั้งเพื่อสนับสนุนให้ประเทศสามารถเติบโตได้อย่างมีคุณภาพและยั่งยืน

๓. เป้าหมายการพัฒนาอย่างยั่งยืนของสหประชาชาติโดยกำหนดทิศทางการพัฒนาที่อยู่บนพื้นฐานของแนวคิด “ไม่ทิ้งใครไว้ข้างหลัง” มุ่งเสริมสร้างคุณภาพชีวิตที่ดีให้กับประชาชนทุกกลุ่ม ทั้งในมิติของการมีปัจจัยที่จำเป็นสำหรับการดำรงชีวิตขั้นพื้นฐานที่เพียงพอ การมีสภาพแวดล้อมที่ดี การมีปัจจัยสนับสนุนให้มีสุขภาพที่สมบูรณ์ทั้งทางร่างกายและจิตใจ การมีโอกาสที่จะใช้ศักยภาพของตนในการสร้างความเป็นอยู่ที่ดี และการมุ่งส่งต่อทรัพยากรธรรมชาติและสิ่งแวดล้อมที่ดีไปยังคนรุ่นต่อไป

๔. การพัฒนาเศรษฐกิจชีวภาพ เศรษฐกิจหมุนเวียน เศรษฐกิจสีเขียว โดยให้ความสำคัญกับการประยุกต์ใช้องค์ความรู้ทางด้านวิทยาศาสตร์ เทคโนโลยีสมัยใหม่ และความคิดสร้างสรรค์ เพื่อสร้างมูลค่าเพิ่มทางเศรษฐกิจ ควบคู่กับการรักษาความสมดุลระหว่างการอนุรักษ์และการใช้ประโยชน์จากฐานทรัพยากรธรรมชาติและ ความหลากหลายทางชีวภาพ รวมถึงการปรับเปลี่ยนรูปแบบการผลิต การให้บริการและการบริโภคเพื่อลดผลกระทบต่อสิ่งแวดล้อม

วัตถุประสงค์และเป้าหมายการพัฒนา

เพื่อให้เป็นไปตามวัตถุประสงค์ข้างต้น แผนพัฒนาฯ ฉบับที่ ๑๓ จึงได้กำหนดเป้าหมายหลักของการพัฒนาจำนวน ๕ ประการ ประกอบด้วย

๑. การปรับโครงสร้างภาคการผลิตและบริการสู่เศรษฐกิจฐานนวัตกรรม มุ่งยกระดับขีดความสามารถในการแข่งขันของภาคการผลิตและบริการสำคัญ ผ่านการผลักดันส่งเสริมการสร้างมูลค่าเพิ่มโดยใช้นวัตกรรม เทคโนโลยี และความคิดสร้างสรรค์ ที่ตอบโจทย์พัฒนาการของสังคมยุคใหม่และเป็นมิตรต่อสิ่งแวดล้อม พร้อมทั้งให้ความสำคัญกับการเชื่อมโยงเศรษฐกิจท้องถิ่นและผู้ประกอบการรายย่อยกับห่วงโซ่

มูลค่าของภาคการผลิตและบริการเป้าหมาย รวมถึงพัฒนาระบบนิเวศที่ส่งเสริมการค้าการลงทุนและนวัตกรรม

๒. การพัฒนาคนสำหรับโลกยุคใหม่ มุ่งพัฒนาให้คนไทยมีทักษะและคุณลักษณะที่เหมาะสมกับโลกยุคใหม่ ทั้งทักษะในด้านความรู้ ทักษะทางพฤติกรรม และคุณลักษณะตามบรรทัดฐานที่ดีของสังคมและเร่งรัดการเตรียมพร้อมกำลังคนให้มีคุณภาพสอดคล้องกับความต้องการของตลาดแรงงาน และเอื้อต่อการปรับโครงสร้างเศรษฐกิจไปสู่ภาคการผลิตและบริการเป้าหมายที่มีศักยภาพและผลิตภาพสูงขึ้น รวมทั้งให้ความสำคัญกับการสร้างหลักประกันและความคุ้มครองทางสังคมที่สามารถส่งเสริมความมั่นคงในชีวิต

๓. การมุ่งสู่สังคมแห่งโอกาสและเป็นธรรม มุ่งลดความเหลื่อมล้ำทางเศรษฐกิจและสังคมทั้งในเชิงรายได้พื้นที่ ความมั่งคั่ง และการแข่งขันของภาคธุรกิจ ด้วยการสนับสนุนช่วยเหลือกลุ่มเปราะบางและผู้ด้อยโอกาสให้มีโอกาสในการเลื่อนสถานะทางเศรษฐกิจและสังคม กระจายโอกาสทางเศรษฐกิจและจัดให้มีบริการสาธารณะที่มีคุณภาพอย่างทั่วถึงและเท่าเทียมในทุกพื้นที่ พร้อมทั้งเพิ่มโอกาสในการแข่งขันของภาคธุรกิจให้เปิดกว้างและเป็นธรรม

๔. การเปลี่ยนผ่านการผลิตและบริโภคไปสู่ความยั่งยืน มุ่งลดการก่อกมลพิษ ควบคู่ไปกับการผลักดันให้เกิดการใช้ทรัพยากรธรรมชาติอย่างมีประสิทธิภาพและสอดคล้องกับขีดความสามารถในการรองรับของระบบนิเวศ ตลอดจนลดปริมาณการปล่อยก๊าซเรือนกระจกเพื่อให้ประเทศไทยบรรลุเป้าหมายความเป็นกลางทางคาร์บอนภายในปี ๒๕๙๓ และบรรลุเป้าหมายการปล่อยก๊าซเรือนกระจกสุทธิเป็นศูนย์ภายในปี ๒๖๐๘

๕. การเสริมสร้างความสามารถของประเทศในการรับมือกับการเปลี่ยนแปลงและความเสี่ยงภายใต้บริบทโลกใหม่ มุ่งสร้างความพร้อมในการรับมือและแสวงหาโอกาสจากการเป็นสังคมสูงวัยการเปลี่ยนแปลงสภาพภูมิอากาศ ภัยโรคระบาด และภัยคุกคามทางไซเบอร์ พัฒนาโครงสร้างพื้นฐานและกลไกทางสถาบันที่เอื้อต่อการเปลี่ยนแปลงสู่ดิจิทัล รวมทั้งปรับปรุงโครงสร้างและระบบการบริหารงานของภาครัฐให้สามารถตอบสนองต่อการเปลี่ยนแปลงของบริบททางเศรษฐกิจ สังคม และเทคโนโลยีได้อย่างทันเวลามีประสิทธิภาพ และมีธรรมาภิบาล

หมุดหมายการพัฒนา

เพื่อถ่ายทอดเป้าหมายหลักไปสู่ภาพของการขับเคลื่อนที่ชัดเจนในลักษณะของวาระการพัฒนาที่เอื้อให้เกิดการทำงานร่วมกันของหลายหน่วยงานและหลายภาคส่วนในการผลักดันการพัฒนาเรื่องใดเรื่องหนึ่งให้เกิดผลได้อย่างเป็นรูปธรรม แผนพัฒนาฯ ฉบับที่ ๑๓ จึงได้กำหนดหมุดหมายการพัฒนา จำนวน ๑๓ หมุดหมาย ซึ่งเป็นการบ่งบอกถึงสิ่งที่ประเทศไทยปรารถนาจะ “เป็น” หรือมุ่งหวังจะ “มี” เพื่อสะท้อน

ประเด็นการพัฒนาที่มีลำดับความสำคัญสูงต่อการพลิกโฉมประเทศไทยสู่ “สังคมก้าวหน้า เศรษฐกิจสร้างมูลค่าอย่างยั่งยืน” โดยหมุดหมายทั้ง ๑๓ ประการ แบ่งออกได้เป็น ๔ มิติ ดังนี้

๑. มิติภาคการผลิตและบริการเป้าหมาย

หมุดหมายที่ ๑ ไทยเป็นประเทศชั้นนำ ด้านสินค้าเกษตรและเกษตรแปรรูปมูลค่าสูง
หมุดหมายที่ ๒ ไทยเป็นจุดหมายของการท่องเที่ยวที่เน้นคุณภาพและความยั่งยืน
หมุดหมายที่ ๓ ไทยเป็นฐานการผลิตยานยนต์ไฟฟ้าที่สำคัญของโลก
หมุดหมายที่ ๔ ไทยเป็นศูนย์กลางทางการแพทย์และสุขภาพมูลค่าสูง
หมุดหมายที่ ๕ ไทยเป็นประตูการค้าการลงทุนและยุทธศาสตร์ทางโลจิสติกส์ที่สำคัญของภูมิภาค
หมุดหมายที่ ๖ ไทยเป็นศูนย์กลางอุตสาหกรรมอิเล็กทรอนิกส์อัจฉริยะและอุตสาหกรรมดิจิทัลของอาเซียน

๒. มิติโอกาสและความเสมอภาคทางเศรษฐกิจและสังคม

หมุดหมายที่ ๗ ไทยมีวิสาหกิจขนาดกลางและขนาดย่อมที่เข้มแข็ง มีศักยภาพสูง และสามารถแข่งขันได้
หมุดหมายที่ ๘ ไทยมีพื้นที่และเมืองอัจฉริยะที่น่าอยู่ ปลอดภัย เติบโตได้อย่างยั่งยืน
หมุดหมายที่ ๙ ไทยมีความยากจนข้ามรุ่นลดลง และมีความคุ้มครองทางสังคมที่เพียงพอเหมาะสม

๓. มิติความยั่งยืนของทรัพยากรธรรมชาติและสิ่งแวดล้อม

หมุดหมายที่ ๑๐ ไทยมีเศรษฐกิจหมุนเวียนและสังคมคาร์บอนต่ำ
หมุดหมายที่ ๑๑ ไทยสามารถลดความเสี่ยงและผลกระทบจากภัยธรรมชาติและการเปลี่ยนแปลงสภาพภูมิอากาศ

๔. มิติปัจจัยผลักดันการพลิกโฉมประเทศ

หมุดหมายที่ ๑๒ ไทยมีกำลังคนสมรรถนะสูง มุ่งเรียนรู้อย่างต่อเนื่อง ตอบโจทย์การพัฒนาแห่งอนาคต
หมุดหมายที่ ๑๓ ไทยมีภาครัฐที่ทันสมัย มีประสิทธิภาพ และตอบโจทย์ประชาชนความเชื่อมโยงระหว่างหมุดหมายการพัฒนากับเป้าหมายหลักแสดงไว้ในแผนภาพที่ ๓.๑ โดยหมุดหมายการพัฒนาที่กำหนดขึ้นเป็นประเด็นที่มีลักษณะเชิงบูรณาการที่ครอบคลุมการพัฒนาตั้งแต่ในระดับต้นน้ำจนถึงปลายน้ำ และสามารถนำไปสู่ผลพัฒนาทั้งในมิติเศรษฐกิจ สังคม ทรัพยากรธรรมชาติและสิ่งแวดล้อมไปพร้อมๆ กัน ทำให้หมุดหมายแต่ละประการสามารถสนับสนุนเป้าหมายหลักได้มากกว่าหนึ่งข้อ นอกจากนี้การพัฒนาภายใต้แต่ละหมุดหมายไม่ได้แยกขาดจากกัน แต่มีการสนับสนุนหรือเอื้อประโยชน์ซึ่งกันและกัน

กลยุทธ์การพัฒนา

กลยุทธ์ที่ ๑ การประยุกต์ใช้เทคโนโลยีและนวัตกรรมแบบมุ่งเป้า เพื่อให้เกิดการยกระดับกระบวนการผลิตและสร้างมูลค่าเพิ่ม

กลยุทธ์ย่อยที่ ๑.๑ สนับสนุนการวิจัยพัฒนาเทคโนโลยีและนวัตกรรมการผลิตและแปรรูปแบบมุ่งเป้าโดยการมีส่วนร่วมของภาคเอกชน เพื่อให้เกิดการนำงานวิจัยไปประยุกต์ใช้ตามความเหมาะสมของตลาด

กลยุทธ์ย่อยที่ ๑.๒ ส่งเสริมและขยายผลงานวิจัยจากหน่วยงานวิจัย มหาวิทยาลัยและสถาบันอาชีวศึกษาภาคเอกชน และองค์กรเกษตรกรที่มีส่วนในการพัฒนาเทคโนโลยีนวัตกรรม เพื่อให้เกิดการใช้ประโยชน์จากผลงานวิจัยและสร้างการมีส่วนร่วมระหว่างผู้พัฒนาเทคโนโลยีและผู้ใช้งาน

กลยุทธ์ที่ ๒ การส่งเสริมการผลิตและการขยายตัวของตลาดสินค้าเกษตรและผลิตภัณฑ์เกษตรแปรรูปที่มีมูลค่าเพิ่มสูง อาทิ ผลผลิตเกษตรปลอดภัย สมุนไพรแปรรูป อาหารทางการแพทย์ อาหารทางเลือก อาหารฟังก์ชัน พลังงาน วัสดุและเคมีชีวภาพ โปรตีนจากพืชและแมลง

กลยุทธ์ย่อยที่ ๒.๑ ส่งเสริมให้มีการพัฒนาและทำธุรกิจผลิตภัณฑ์เกษตรแปรรูปมูลค่าเพิ่มสูงที่มีศักยภาพทางการตลาดในอนาคต โดยให้มีการจัดทำแผนที่นำทางสำหรับการพัฒนาและส่งเสริมผลิตภัณฑ์เกษตรแปรรูปมูลค่าเพิ่มสูงรายผลิตภัณฑ์อย่างครบวงจร เพื่อนำไปสู่การส่งเสริมอย่างเป็นระบบ ต่อเนื่อง และมีประสิทธิภาพ ตลอดจนให้มีการพัฒนาและจัดทำข้อมูลผลิตภัณฑ์มวลรวมในประเทศ สาขาเกษตรแปรรูป

กลยุทธ์ย่อยที่ ๒.๒ กำหนดแผนที่นำทางในการพัฒนาและส่งเสริมการผลิตและใช้ผลิตภัณฑ์ชีวภาพที่ผลิตจากวัตถุดิบทางการเกษตร ของเหลือทิ้งจากกระบวนการผลิตภาคเกษตร และผลพลอยได้อื่น อาทิ พลังงาน วัสดุและเคมีชีวภาพ ปุ๋ยชีวภาพ วัคซีน สารชีวภัณฑ์ คาร์บอนเครดิต คาร์บอนซิงค์ รวมถึงการผลักดันไปสู่การปฏิบัติ

กลยุทธ์ย่อยที่ ๒.๓ ส่งเสริมให้เกษตรกรประยุกต์ใช้วิทยาศาสตร์ เทคโนโลยี นวัตกรรมกระบวนการผลิตที่หลากหลาย และคลังข้อมูลที่เกี่ยวข้องกับการเกษตร รวมถึงอัตลักษณ์ของท้องถิ่น ในการวิเคราะห์ วางแผนพัฒนาผลผลิตและประสิทธิภาพการผลิต แปรรูปสินค้าเกษตรและสร้างมูลค่าเพิ่มผลผลิต ที่สอดคล้องกับศักยภาพของพื้นที่และความต้องการของตลาด

กลยุทธ์ย่อยที่ ๒.๔ ส่งเสริมให้มีการปรับเปลี่ยนการเพาะปลูกพืชในพื้นที่ที่ไม่เหมาะสม ไปสู่การผลิตสินค้าเกษตรที่มีมูลค่าเพิ่มสูง

กลยุทธ์ย่อยที่ ๒.๕ รณรงค์ และส่งเสริมให้ผู้บริโภคมีการตระหนัก เลือกใช้ และบริโภคสินค้าเกษตรและเกษตรแปรรูปที่ปลอดภัย มีคุณภาพสูง และได้มาตรฐาน เพื่อกระตุ้นให้เกิดตลาดสินค้าคุณภาพในวงกว้างอย่างทั่วถึง

กลยุทธ์ย่อย ๒.๖ ส่งเสริมและสนับสนุนให้ส่วนราชการมีการใช้สินค้าเกษตรและสินค้าเกษตรแปรรูปที่ได้คุณภาพ อาทิ ผลผลิตจากการเกษตรสำหรับใช้ในโรงพยาบาล โรงเรียน และเรือนจำ ฯ อาหารทางการแพทย์

กลยุทธ์ที่ ๓ การขยายผลรูปแบบเกษตรยั่งยืนที่เป็นมิตรกับสิ่งแวดล้อมและมีมูลค่าเพิ่มสูงจากแบบอย่างความสำเร็จในประเทศ เช่น เกษตรตามโมเดลเศรษฐกิจชีวภาพ เศรษฐกิจหมุนเวียน เศรษฐกิจสีเขียว เกษตรปลอดภัยวนเกษตร เกษตรอินทรีย์ ท่องเที่ยวเกษตร ประมงพื้นบ้าน การทำประมงถูกกฎหมาย และการปฏิบัติต่อแรงงานที่ถูกต้อง เป็นต้น

กลยุทธ์ย่อยที่ ๓.๑ ส่งเสริมการทำเกษตรยั่งยืนที่ตระหนักถึงผลกระทบต่อสิ่งแวดล้อมและการพัฒนาที่อาศัยธรรมชาติเป็นพื้นฐาน ผ่านการดำเนินการปกป้อง จัดการอย่างยั่งยืน และฟื้นฟูธรรมชาติหรือระบบนิเวศ

ที่เปลี่ยนไป เพื่อคุณภาพชีวิตที่ดีของมนุษย์ และเป็นประโยชน์ต่อความหลากหลายทางชีวภาพ อาทิ การปลูกป่าเศรษฐกิจ การทำวนเกษตร การลดการเผาตอซัง การทำประมงถูกกฎหมาย การปฏิบัติต่อแรงงานที่ถูกต้อง

กลยุทธ์ย่อยที่ ๓.๒ สนับสนุนปัจจัยการผลิตที่จำเป็น เพื่อให้เกิดการขยายผลรูปแบบเกษตรกรรมเป็นมิตรกับสิ่งแวดล้อมและมีมูลค่าเพิ่มสูง อาทิ สารชีวภัณฑ์ บำรุงชีวภาพ พร้อมทั้งให้มีการจัดเก็บข้อมูลปริมาณการผลิตและการใช้สารชีวภัณฑ์อย่างต่อเนื่อง

กลยุทธ์ย่อยที่ ๓.๓ จัดให้มีการบริหาร อนุรักษ์ เพาะพันธุ์ เพาะเลี้ยง พันธุ์พืชเฉพาะถิ่น สัตว์น้ำ และปศุสัตว์ เพื่อเพิ่มปริมาณผลผลิตทางการเกษตรตามธรรมชาติ

กลยุทธ์ย่อยที่ ๓.๔ ขยายผลแบบอย่างความสำเร็จในการบริหารจัดการเพื่อผลิตสินค้าเกษตรให้สอดคล้องกับทรัพยากรของชุมชนที่มีอยู่ให้มีประสิทธิภาพ

กลยุทธ์ที่ ๔ การพัฒนาระบบบริหารจัดการน้ำเพื่อการเกษตรให้มีความสมดุลระหว่างอุปสงค์และอุปทานรวมทั้งการใช้น้ำซ้ำ

กลยุทธ์ย่อยที่ ๔.๑ ส่งเสริมและผลักดันการเพิ่มพื้นที่ป่าต้นน้ำ/ป่าเศรษฐกิจที่สามารถสร้างรายได้ในพื้นที่ที่ไม่เหมาะสมสำหรับการปลูกพืช รวมทั้งเพิ่มปริมาณน้ำตามธรรมชาติให้น้ำเพียงพอต่อการใช้ทั้งระบบ

กลยุทธ์ย่อยที่ ๔.๒ เร่งพัฒนาและฟื้นฟูระบบชลประทานและการกระจายน้ำในพื้นที่เขตชลประทาน พร้อมทั้งพัฒนาและบริหารจัดการแหล่งน้ำนอกเขตชลประทาน รวมถึงแหล่งน้ำชุมชน ตลอดจนการจัดการตะกอนที่เหมาะสม โดยความร่วมมือระหว่างองค์กรปกครองส่วนท้องถิ่นร่วมและหน่วยงานที่เกี่ยวข้อง เพื่อเพิ่มแหล่งเก็บกักน้ำให้สามารถใช้ได้อย่างมีประสิทธิภาพ

กลยุทธ์ย่อยที่ ๔.๓ ดำเนินการให้มีการจัดการตะกอนอย่างเหมาะสม ตั้งแต่การมีระบบดักตะกอนการลดการชะล้างพังทลายของตะกอนในลำน้ำด้วยการปลูกพืชคลุมดินหรือพืชป้องกันกัดเซาะตลิ่ง เพื่อเพิ่มปริมาณและแหล่งเก็บกักน้ำให้สามารถใช้ได้อย่างมีประสิทธิภาพ

กลยุทธ์ย่อยที่ ๔.๔ บริหารจัดการและวางแผนการใช้น้ำอย่างเป็นระบบและสมดุล ตลอดจนพัฒนาและถ่ายทอดองค์ความรู้เกี่ยวกับการใช้น้ำที่มีประสิทธิภาพ อาทิ การใช้น้ำซ้ำ

กลยุทธ์ที่ ๕ การส่งเสริมให้เอกชนลงทุนพัฒนาตลาดกลางและตลาดออนไลน์สินค้าเกษตร รวมถึงสินค้ากลุ่มปศุสัตว์และประมง

กลยุทธ์ย่อยที่ ๕.๑ พัฒนาปัจจัยสนับสนุนที่เอื้อและจูงใจให้เอกชนลงทุนและพัฒนาตลาดกลางภูมิภาค/ตลาดในชุมชน

กลยุทธ์ย่อยที่ ๕.๒ ผลักดันให้มีการจัดเก็บข้อมูลราคาสินค้าเกษตรเปรียบเทียบระหว่างตลาดภูมิภาคและตลาดส่วนกลางอย่างต่อเนื่อง

กลยุทธ์ย่อยที่ ๕.๓ พัฒนาความรู้และทักษะให้เกษตรกรสามารถซื้อขายผลผลิตผ่านตลาดออนไลน์สินค้าเกษตร เช่น พืช ประมง และปศุสัตว์ เป็นต้น

กลยุทธ์ที่ ๖ การสนับสนุนระบบประกันภัยและรับรองคุณภาพมาตรฐานสินค้าเกษตรและสินค้าเกษตรแปรรูปที่เกษตรกรเข้าถึงได้

กลยุทธ์ย่อยที่ ๖.๑ เพิ่มประสิทธิภาพของระบบประกันภัยสินค้าเกษตรให้มีความหลากหลายและเหมาะสมกับรูปแบบการผลิตสินค้าเกษตร

กลยุทธ์ย่อยที่ ๖.๒ ดำเนินการให้มีการปรับลดต้นทุนการทำธุรกรรมของเกษตรกรที่เกี่ยวข้องกับการขอรับรองมาตรฐานต่าง ๆ ตลอดทั้งห่วงโซ่อุปทาน เพื่อเพิ่มโอกาสการเข้าถึงและจูงใจให้เกษตรกรมีการผลิตสินค้าที่มีคุณภาพได้มาตรฐานมากยิ่งขึ้น

กลยุทธ์ย่อยที่ ๖.๓ สนับสนุนบทบาทของเอกชนในการเชื่อมโยงผลผลิตของเกษตรกรที่ได้มาตรฐานเพื่อเข้าสู่ห่วงโซ่อุปทานสินค้าเกษตรสร้างมูลค่า

กลยุทธ์ย่อยที่ ๖.๔ เจรจาหรือทำข้อตกลงให้มาตรฐานสินค้าเกษตรและผลิตภัณฑ์ของไทยเป็นที่ยอมรับในต่างประเทศ

กลยุทธ์ย่อยที่ ๖.๕ เร่งพัฒนาโครงสร้างพื้นฐานทางคุณภาพของประเทศ รวมถึงกระบวนการทดสอบคุณภาพที่จำเป็น สำหรับการพัฒนาสินค้าเกษตรและเกษตรแปรรูปมูลค่าสูง

กลยุทธ์ที่ ๗ การพัฒนาประสิทธิภาพการบริหารจัดการฟาร์มและกิจกรรมหลังการเก็บเกี่ยว เพื่อลดต้นทุนและเพิ่มมูลค่าผลผลิตของเกษตรกร

กลยุทธ์ย่อยที่ ๗.๑ สนับสนุนบทบาทสถาบันเกษตรกร (สหกรณ์/กลุ่มเกษตรกร/วิสาหกิจชุมชน) ในฐานะหน่วยธุรกิจของเกษตรกร ให้ทำหน้าที่สนับสนุนการเพิ่มประสิทธิภาพการบริหารจัดการฟาร์ม กิจกรรมหลังการเก็บเกี่ยว และกระบวนการนำส่งผลผลิตจนถึงลูกค้าปลายทาง เพื่อลดต้นทุนและเพิ่มมูลค่าให้กับผลผลิตของเกษตรกร

กลยุทธ์ย่อยที่ ๗.๒ พัฒนาโครงสร้างพื้นฐานและสิ่งอำนวยความสะดวกในการรวบรวมและขนส่งสินค้าเกษตร เพื่อเชื่อมโยงผลผลิตตลอดห่วงโซ่อุปทานสินค้าเกษตร

กลยุทธ์ย่อยที่ ๗.๓ พัฒนาให้มีการจัดเก็บข้อมูลความสูญเสียในกระบวนการผลิตของภาคเกษตรเพื่อใช้เป็นฐานสำหรับการวัดในอนาคต

กลยุทธ์ที่ ๘ การส่งเสริมให้เกษตรกรมีที่ดินทำกินและรักษาพื้นที่เกษตรกรรมที่เหมาะสมไว้เป็นฐานการผลิตการเกษตร

กลยุทธ์ย่อยที่ ๘.๑ สนับสนุนและส่งเสริมการจัดสรรที่ดินทำกินให้กับเกษตรกรอย่างเป็นระบบผ่านกลไกที่มีอยู่ อาทิ การจัดที่ดินทำกินให้ชุมชนตามนโยบายรัฐบาล และการจัดสรรที่ดินของสำนักงานการปฏิรูปที่ดินเพื่อเกษตรกรรม

กลยุทธ์ย่อยที่ ๘.๒ คุ้มครองพื้นที่เกษตรกรรมที่มีศักยภาพและขยายโอกาสในการเข้าถึงพื้นที่ทำกินของเกษตรกรให้มากขึ้น รวมถึงการกำหนดเขตการใช้พื้นที่ทำการเกษตรที่เหมาะสม

กลยุทธ์ที่ ๙ การพัฒนาฐานข้อมูลและคลังข้อมูลที่เกี่ยวข้องกับการเกษตร รวมทั้งผลักดันให้มีการใช้ข้อมูลอย่างมีประสิทธิภาพ

กลยุทธ์ย่อยที่ ๙.๑ พัฒนาระบบคลังข้อมูลด้านเกษตรให้เชื่อมโยงกัน และเป็นข้อมูลเปิด เพื่อเป็นฐานสำหรับนำไปใช้งานประยุกต์ต่อยอดในการเพิ่มประสิทธิภาพการผลิตภาคเกษตรและการสร้างมูลค่าเพิ่มต่อไป โดยเฉพาะอย่างยิ่งข้อมูลที่เกี่ยวข้องกับ ๑) ด้านทรัพยากรธรรมชาติ (อาทิ น้ำ ดิน ป่า ทะเล) ๒) ด้านการเกษตร เช่น ความเหมาะสมของพื้นที่ในการผลิตสินค้าเกษตร และทะเบียนเกษตรกร เป็นต้น ๓) ด้านการตลาดสินค้าเกษตรและผลิตภัณฑ์ อาทิ แนวโน้มราคาสินค้าเกษตร แหล่งรับซื้อ และ ๔) ด้านเทคโนโลยีและนวัตกรรม

กลยุทธ์ย่อยที่ ๙.๒ พัฒนาแพลตฟอร์มและแอปพลิเคชันสำหรับการเข้าถึงคลังข้อมูลต่าง ๆ เพื่อให้มีการใช้ข้อมูลที่เกี่ยวข้องกับภาคเกษตรในการจำแนกรูปแบบการผลิตและสมรรถนะของเกษตรกร เพื่อให้การจัดทำแนวทางการส่งเสริมและพัฒนาภาคเกษตร รวมถึงมาตรการต่าง ๆ มีความเหมาะสมกับสมรรถนะเกษตรกรและศักยภาพของพื้นที่ที่มีความแตกต่างกัน

กลยุทธ์ที่ ๑๐ การพัฒนาให้เกิดระบบการบริหารจัดการเพื่อความมั่นคงทางด้านอาหาร

กลยุทธ์ย่อยที่ ๑๐.๑ ส่งเสริมให้ชุมชนสามารถเข้าถึงความมั่นคงทางอาหารทั้งด้านปริมาณและโภชนาการที่ครบถ้วน รวมถึงระบบสำรองอาหาร ให้มีรูปแบบที่หลากหลาย ปลอดภัย เพียงพอ และสนับสนุนให้เกิดพื้นที่ต้นแบบด้านการสำรองอาหารของชุมชน

กลยุทธ์ย่อยที่ ๑๐.๒ เตรียมการบริหารจัดการการกระจายสินค้าเกษตรและอาหารในภาวะวิกฤต

กลยุทธ์ที่ ๑๑ การยกระดับขีดความสามารถของเกษตรกรและสถาบันเกษตรกร

กลยุทธ์ย่อยที่ ๑๑.๑ พัฒนาต่อยอดองค์ความรู้และทักษะในการบริหารจัดการฟาร์ม ความปลอดภัยและอาชีวอนามัยของเกษตรกร และการดำเนินธุรกิจการเกษตรในยุคดิจิทัล เพื่อยกระดับความสามารถเกษตรกรไปสู่การเป็นเกษตรกรอัจฉริยะที่มีศักยภาพสูงในการพัฒนากระบวนการผลิตและสร้างมูลค่าเพิ่มของสินค้าเกษตรให้เหมาะสมกับสภาพพื้นที่และความต้องการของตลาดได้อย่างต่อเนื่อง และยั่งยืน

กลยุทธ์ย่อยที่ ๑๑.๒ ยกระดับความเข้มแข็งและความสามารถในการดำเนินธุรกิจเพิ่มมูลค่าของสหกรณ์การเกษตร กลุ่มเกษตรกร และวิสาหกิจชุมชน รวมทั้งสนับสนุนบทบาทภาคเอกชนและสถาบันการศึกษาทั้งระดับอาชีวศึกษา และอุดมศึกษาในพื้นที่ ในการเป็นผู้ให้บริการ ผู้ถ่ายทอดเทคโนโลยี และที่ปรึกษาทางธุรกิจเพื่อเชื่อมโยงข้อมูล องค์ความรู้ และเทคโนโลยีกับการปรับเปลี่ยนและต่อยอดธุรกิจการเกษตรได้อย่างมีประสิทธิภาพ

กลยุทธ์ย่อยที่ ๑๑.๓ ปรับปรุงกฎหมายและระเบียบเกี่ยวกับการพัฒนาสหกรณ์ให้สอดคล้องกับการเปลี่ยนแปลงและเอื้อต่อการสร้างความเข้มแข็งของสหกรณ์อาทิ ปรับปรุงระบบการจัดทำบัญชีและการตรวจสอบทางการเงินให้เป็นไปด้วยความรวดเร็ว โปร่งใส และเป็นอิสระ เพื่อการป้องกันและแก้ไขปัญหาได้ทันสถานการณ์ และสร้างความเชื่อมั่นของสมาชิกและประชาชนต่อระบบสหกรณ์

กลยุทธ์ที่ ๑๒ การพัฒนากลไกเพื่อเชื่อมโยงภาคีต่าง ๆ ทั้งภาคเอกชน ส่วนราชการ กลุ่มเกษตรกร และนักวิชาการในพื้นที่ ในการเป็นหุ้นส่วนทางเศรษฐกิจในการพัฒนาภาคเกษตรตลอดห่วงโซ่อุปทาน

กลยุทธ์ย่อยที่ ๑๒.๑ สนับสนุนบทบาทขององค์กรหรือสภาเกษตรกรในกลไกความร่วมมือภาครัฐภาคเอกชนและภาควิชาการในแต่ละจังหวัด เพื่อเชื่อมโยงการผลิตของเกษตรกรและการดำเนินธุรกิจการเกษตรของสถาบันเกษตรกรในพื้นที่ให้สอดคล้องกับศักยภาพของพื้นที่ ความต้องการของภาคเอกชนในระดับจังหวัด การดำเนินการกิจของส่วนราชการระดับจังหวัด และความเชี่ยวชาญของสถาบันการศึกษาในพื้นที่ เพื่อสร้างความเป็นหุ้นส่วนทางเศรษฐกิจบนพื้นฐานของการแบ่งปันข้อมูล องค์ความรู้ ทักษะ และผลประโยชน์อย่างเท่าเทียมและเหมาะสมกับบทบาท หน้าที่ และความรับผิดชอบ

กลยุทธ์ย่อยที่ ๑๒.๒ ส่งเสริมบทบาทภาคเอกชนในการเป็นหุ้นส่วนเศรษฐกิจกับสถาบันเกษตรกรและเกษตรกรในรูปแบบธุรกิจต่าง ๆ เพื่อให้เกิดความร่วมมือในการยกระดับประสิทธิภาพกระบวนการผลิตให้มีความสอดคล้องกับศักยภาพพื้นที่และความต้องการของตลาด โดยมีการแบ่งปันผลประโยชน์ร่วมกันอย่างเหมาะสมและเป็นธรรม

การติดตามและประเมินผล

การติดตามและประเมินผลการขับเคลื่อนแผนพัฒนาฯ ฉบับที่ ๑๓ ครอบคลุมทั้งการติดตามประเมินผลในระดับของแผนงานและโครงการ โดยเฉพาะแผนงานและโครงการที่มีความสำคัญในระดับสูงต่อการบรรลุเป้าหมายของแต่ละหมวดหมาย เพื่อส่งข้อมูลย้อนกลับให้แก่หน่วยงานและภาคีการพัฒนาที่เกี่ยวข้องนำไปทบทวนและปรับปรุงแผนและวิธีการดำเนินงานให้เป็นไปตามเป้าหมาย รวมไปถึงการวัดผลสัมฤทธิ์ของการพัฒนาในภาพรวมของหมวดหมายและเป้าหมายหลักตามตัวชี้วัดที่กำหนดไว้ในแผน ทั้งนี้ ในการติดตามและประเมินผลในทุกระดับต้องผลักดันให้มีการบูรณาการและการมีส่วนร่วมเพื่อให้เกิดประสิทธิภาพและความโปร่งใสโดยการติดตามและประเมินผลการขับเคลื่อนแผนพัฒนาฯ ฉบับที่ ๑๓ ประกอบด้วยการทำงานใน ๓ ส่วน ดังนี้

๑. การติดตามความก้าวหน้า เป็นการติดตามประเมินผลในระหว่างที่แผนงานโครงการต่าง ๆ อยู่ระหว่างการดำเนินการ เพื่อตรวจติดตามว่าการดำเนินการเป็นไปตามวัตถุประสงค์ เป้าหมาย กรอบระยะเวลาและการสำรวจปัญหาอุปสรรคที่อาจส่งผลให้การดำเนินการล่าช้าและไม่สามารถบรรลุผลสัมฤทธิ์ตามที่กำหนดโดยอาศัยกลไกและหน่วยงานในทุกระดับที่มีภารกิจในการติดตามการดำเนินงานของหน่วยงานภาครัฐอาทิ คณะกรรมการตรวจสอบและประเมินผลภาครัฐราชการ (ค.ต.ป.) ผู้ตรวจราชการในระดับต่าง ๆ และหน่วยงานที่เกี่ยวข้อง ผ่านการบูรณาการการทำงานร่วมกัน และจัดให้มีการรายงานผลการติดตามและประเมินผลต่อกลไกการบูรณาการแบบมุ่งผลสัมฤทธิ์ตามรอบระยะเวลาที่เหมาะสม

๒. การประเมินผลสัมฤทธิ์ เป็นการประเมินผลว่าแผนงานและโครงการที่ดำเนินการแล้วเสร็จสามารถบรรลุเป้าหมาย ผลผลิต และผลลัพธ์ตามที่กำหนดไว้มากน้อยเพียงใด รวมถึงการประเมินความสำเร็จตามตัวชี้วัดในระดับของหมวดหมายและเป้าหมายหลักของแผนพัฒนาฯ ทั้งในระหว่างและหลังจากสิ้นสุดระยะเวลาของแผน โดยหน่วยงานที่เกี่ยวข้อง ทั้งหน่วยงานในส่วนกลางและหน่วยงานในระดับพื้นที่รายงานความก้าวหน้าและผลสัมฤทธิ์การดำเนินงานตามแผนปฏิบัติการในระบบติดตามและประเมินผลแห่งชาติ โดยแสดงผลให้เห็นถึงการบรรลุเป้าหมายตามแผนพัฒนาฯ ฉบับที่ ๑๓ ทั้งโดยตรงและโดยอ้อมเพื่อนำไปสู่กระบวนการประมวลข้อมูลและนำเสนอผลการประเมินผลสัมฤทธิ์ในภาพรวมของการขับเคลื่อนแผนพัฒนาฯ ฉบับที่ ๑๓ ต่อกลไกการบูรณาการแบบมุ่งผลสัมฤทธิ์โดยเผยแพร่ให้สาธารณชนได้รับทราบพร้อมทั้งจัดให้มีช่องทางในการรับฟังความคิดเห็นจากประชาชน

๓. การประเมินผลกระทบ เป็นการศึกษาวิเคราะห์ถึงการเปลี่ยนแปลงในทางเศรษฐกิจ สังคมและสิ่งแวดล้อม ที่เกิดเนื่องมาจากการดำเนินงานที่สำคัญภายใต้แผนพัฒนาฯ ฉบับที่ ๑๓ ทั้งการเปลี่ยนแปลงในระดับมหภาค การเปลี่ยนแปลงในระดับพื้นที่ และการเปลี่ยนแปลงที่เกิดขึ้นกับกลุ่มเป้าหมาย ตลอดจนความสามารถในการสนับสนุนการบรรลุเป้าหมายตามยุทธศาสตร์ชาติ

๑.๓ แผนพัฒนาภาคตะวันออกเฉียงเหนือ/แผนพัฒนากลุ่มจังหวัด/แผนพัฒนาจังหวัด

(๑) แผนพัฒนาภาคตะวันออกเฉียงเหนือ

เป็นแผนที่ที่ยึดกระบวนการมีส่วนร่วมของทุกภาคส่วนจากทุกจังหวัดทั้ง ๔ ภูมิภาคขึ้น เพื่อสนับสนุนจังหวัดและกลุ่มจังหวัดให้สามารถ ใช้เป็นกรอบแนวในการจัดทำแผนพัฒนากลุ่มจังหวัด แผนพัฒนาภาคจัดทำโดยสำนักงานพัฒนาการเศรษฐกิจและสังคมแห่งชาติ (สศช.) มีวัตถุประสงค์เพื่อให้เกิดการพัฒนาที่สมดุล ยึดแนวความคิดการพัฒนาตาม “ปรัชญาของเศรษฐกิจพอเพียง” โดยประกอบไปด้วยยุทธศาสตร์การพัฒนาภาคเหนือ ยุทธศาสตร์การพัฒนาภาคตะวันออกเฉียงเหนือ ยุทธศาสตร์การพัฒนาภาคกลาง ยุทธศาสตร์การพัฒนาภาคใต้ ซึ่งองค์การบริหารส่วนตำบลบ้านแดงตั้งอยู่ภาคตะวันออกเฉียงเหนือ การจัดทำพัฒนาท้องถิ่นสี่ปีมีความสัมพันธ์กับแผนพัฒนาภาคตะวันออกเฉียงเหนือ ด้านเศรษฐกิจ ด้านการเกษตร การท่องเที่ยว การค้าการลงทุน การพัฒนาคนให้มีสุขภาวะดีทั้งร่างกาย จิตใจและสติปัญญาารอบรู้เท่าทันเปลี่ยนแปลง สามารถดำรงชีพได้อย่างคุณภาพ สร้างความมั่นคงด้านอาหาร แก้ไขปัญหาความยากจน หนี้สินและการออมของครัวเรือน มีสัมมาอาชีพที่มั่นคง สามารถพึ่งพาตนเองและดูแลครอบครัวได้อย่างอบอุ่น พื้นฟูทรัพยากรธรรมชาติและสิ่งแวดล้อมให้สมบูรณ์ ซึ่งแผนพัฒนาภาคตะวันออกเฉียงเหนือมีรายละเอียดสรุปย่อ ดังนี้

แนวคิดและหลักการ

๑. ยึดแนวความคิดการพัฒนาตาม “ปรัชญาของเศรษฐกิจพอเพียง” ให้เกิดการพัฒนาที่สมดุล เป็นธรรมและมีภูมิคุ้มกันต่อผลกระทบจากการกระแสการเปลี่ยนแปลงทั้งจากภายนอกและภายในประเทศควบคู่กับแนวคิด “การพัฒนาแบบองค์รวม” ที่ยึดคน ผลประโยชน์ของประชาชน ภูมิสังคม ยุทธศาสตร์พระราชทาน เข้าใจ เข้าถึง และพัฒนา ยึดหลักการมีส่วนร่วมของทุกภาคการพัฒนา และหลักธรรมาภิบาล เพื่อให้สังคมสมานฉันท์และอยู่เย็นเป็นสุขร่วมกัน

(๑) กำหนดรูปแบบการพัฒนาเชิงพื้นที่ของประเทศและภาค รวมถึงชุมชนเพื่อสร้างโอกาสทางการพัฒนา สอดคล้องกับภูมิสังคมของพื้นที่โดย

-กำหนดรูปแบบการพัฒนาเชิงพื้นที่ของประเทศและภาค รวมถึงชุมชน

-กำหนดบทบาทและยุทธศาสตร์การพัฒนาภาคให้สอดคล้องกับศักยภาพและโอกาสของพื้นที่

ยุทธศาสตร์การพัฒนา

(๑) เพิ่มศักยภาพแข่งขันด้านเศรษฐกิจ โดยการยกมาตรฐานและประสิทธิภาพการผลิตการเกษตร การพัฒนาศักยภาพการประกอบการด้านอุตสาหกรรม อุตสาหกรรมบริการและท่องเที่ยว การตั้งองค์กรร่วมภาครัฐและเอกชนชนระดับพื้นที่เพื่อที่ส่งเสริมอำนวยความสะดวกด้านการค้าการลงทุน และส่งเสริมความร่วมมือทางเศรษฐกิจกับประเทศเพื่อนบ้าน

(๒) สร้างคนให้มีคุณภาพ เพื่อพัฒนาคนให้มีสุขภาพที่ดีทั้งร่างกาย จิตใจและสติปัญญา รอบรู้ เท่าทันการเปลี่ยนแปลง สามารถดำรงชีพได้อย่างมีคุณภาพ

(๓) สร้างสังคมและเศรษฐกิจฐานรากให้เข้มแข็ง เพื่อสร้างความมั่นคงด้านอาหาร แก้ไขปัญหาความยากจนหนี้สิน และการออมของครัวเรือน มีสัมมาอาชีพที่มั่นคง สามารถพึ่งพาตนเองและดูแลครอบครัวได้อย่างอบอุ่น

(๔) พื้นฟูทรัพยากรธรรมชาติและสิ่งแวดล้อมให้สมบูรณ์ โดยเร่งอนุรักษ์และฟื้นฟูพื้นที่ป่าไม้ให้ได้ ๑๕.๙ ล้านไร่หรือร้อยละ ๒๕ ของพื้นที่ภาค ป้องกันการรุกพื้นที่ชุ่มน้ำ พัฒนาแหล่งน้ำและระบบชลประทานฟื้นฟูดินยับยั้งการแพร่กระจายดินเค็ม และเพิ่มประสิทธิภาพการจัดการโดยส่งเสริมทำเกษตรอินทรีย์

(๒) แผนการพัฒนากลุ่มจังหวัดภาคตะวันออกเฉียงเหนือตอนบน ๑

การจัดทำแผนพัฒนากลุ่มจังหวัดภาคตะวันออกเฉียงเหนือตอนบน ๑ นั้น ได้ยึดแนวคิดในการพัฒนาตามแผนพัฒนาเศรษฐกิจและสังคมแห่งชาติ ฉบับที่ ๑๒ ซึ่งมีบริบทการพัฒนาในด้านต่างๆ ที่ต้องแข่งขันและอาจก่อให้เกิดความเสี่ยงทั้งจากภายในและภายนอกประเทศ อาทิ กระแสการเปิดเศรษฐกิจเสรี ความท้าทายของเทคโนโลยีใหม่ๆ การเข้าสู่สังคมของผู้สูงอายุ การเกิดภัยธรรมชาติที่รุนแรง ภัยแล้ง ประกอบกับสถานการณ์ด้านต่างๆ ทั้งเศรษฐกิจ สังคม ทรัพยากรธรรมชาติและสิ่งแวดล้อมปัญหาผลิตภาพการผลิต คุณภาพการศึกษา ความเหลื่อมล้ำทางสังคม เป็นต้น โดยนำหลักการของแผนพัฒนาเศรษฐกิจและสังคมแห่งชาติ ฉบับที่ ๑๒ นั้น มุ่งเน้นในเรื่อง (๑) การน้อมนำและประยุกต์ใช้หลักปรัชญาของเศรษฐกิจพอเพียง (๒) คนเป็นศูนย์กลางของการพัฒนาอย่างมีส่วนร่วม (๓) การสนับสนุนและส่งเสริมแนวคิดการปฏิรูปประเทศ (๔) การพัฒนาสู่ความมั่นคง มั่งคั่ง ยั่งยืน สังคมน่าอยู่ร่วมกันอย่างมีความสุข

แผนพัฒนากลุ่มจังหวัด/แผนพัฒนาจังหวัด

➤ แผนพัฒนากลุ่มจังหวัด

วิสัยทัศน์กลุ่มจังหวัด

“เมืองอัจฉริยะ ศูนย์กลางการค้า การลงทุน การท่องเที่ยวและไมซ์ ในอนุภูมิภาคลุ่มน้ำโขง”

พันธกิจ

๑) พัฒนาโครงสร้างพื้นฐาน สิ่งอำนวยความสะดวก และการยกระดับมาตรฐานแรงงาน สถานประกอบการ และเทคโนโลยี เพื่อเพิ่มขีดความสามารถในการแข่งขัน

๒) พัฒนาการผลิตและการตลาด เกษตรปลอดภัย เกษตรอินทรีย์ เกษตรมูลค่าสูง เกษตรอุตสาหกรรม และส่งเสริมเกษตรอัจฉริยะเพื่อเพิ่มขีดความสามารถในการแข่งขันและความมั่นคงของเศรษฐกิจฐานราก ๓) พัฒนาทุนมนุษย์ ด้านการศึกษาสาธารณสุข และพลังทางสังคม เพื่อพัฒนาศักยภาพคนตลอดช่วงชีวิต และลดความเหลื่อมล้ำ โดยใช้หลักปรัชญาของเศรษฐกิจพอเพียง

๔) พัฒนาอุตสาหกรรมไมซ์ การกีฬา และการท่องเที่ยวเชิงสร้างสรรค์และวัฒนธรรม การท่องเที่ยวเชิงธุรกิจและการท่องเที่ยวเชิงสุขภาพ โดยใช้ศักยภาพและอัตลักษณ์ของจังหวัด เพื่อเป็นเมืองศูนย์กลางไมซ์ กีฬาและการท่องเที่ยวของอนุภูมิภาคลุ่มน้ำโขง

๕) อนุรักษ์และฟื้นฟูทรัพยากรธรรมชาติและสิ่งแวดล้อม การบริหารจัดการน้ำ การจัดการขยะเพื่อการใช้ประโยชน์อย่างคุ้มค่าและการเติบโตอย่างยั่งยืน

๖) เสริมสร้างการมีส่วนร่วมเครือข่าย ทางสังคม และหลักประกันทางสังคม เพื่อให้เกิดความเสมอภาค ความยุติธรรม ความมั่นคงปลอดภัยในชีวิตและทรัพย์สินของประชาชน

๗) เพิ่มประสิทธิภาพการบริหารจัดการจังหวัดให้มีเอกภาพด้วยการบูรณาการการทำงานกับทุกภาคส่วน ตามแนวทางจังหวัดอัจฉริยะ เพื่อการบริการประชาชนและเพิ่มประสิทธิภาพภาครัฐ

ประเด็นการพัฒนา

๑) การพัฒนาศักยภาพการค้าการลงทุนและระบบโลจิสติกส์ เพื่อเพิ่มขีดความสามารถในการแข่งขันในอนุภูมิภาคลุ่มน้ำโขง

๒) การส่งเสริมและยกระดับการผลิตและการตลาดสินค้าเกษตรเพื่อเพิ่มขีดความสามารถทางการแข่งขัน และความมั่นคงของเศรษฐกิจฐานราก

๓) การยกระดับคุณภาพชีวิต การสาธารณสุข และการศึกษาเพื่อสร้างภูมิคุ้มกันและความเข้มแข็งให้สังคมพร้อมรับมือกับการเปลี่ยนแปลง

๔) การยกระดับมาตรฐานอุตสาหกรรมไมซ์ การกีฬาการท่องเที่ยวเชิงคุณค่า โดยใช้ศักยภาพและอัตลักษณ์ของจังหวัดอุดรธานีรองรับการแข่งขันทุกรูปแบบ

๕) การจัดการทรัพยากรธรรมชาติและสิ่งแวดล้อมเพื่อการใช้ประโยชน์อย่างอย่างคุ้มค่าและยั่งยืน

๖) การเสริมสร้างสังคมที่เข้มแข็ง มั่นคง ปลอดภัยในชีวิตและทรัพย์สินของประชาชน

๑.๔ ยุทธศาสตร์การพัฒนาขององค์กรปกครองส่วนท้องถิ่นในเขตจังหวัด

คณะกรรมการประสานแผนพัฒนาท้องถิ่นระดับจังหวัด ได้ประชุม เมื่อวันที่ ๑๗ กุมภาพันธ์ ๒๕๕๕ ได้กำหนดกรอบยุทธศาสตร์การพัฒนา ขององค์กรปกครองส่วนท้องถิ่นในเขตจังหวัดอุดรธานี โดยมีวิสัยทัศน์

“อุดรธานีเมืองน่าอยู่ เชิดชูศิลปวัฒนธรรม เกษตรอุตสาหกรรม นำหน้าการศึกษา พัฒนาการท่องเที่ยว”

๑. ยุทธศาสตร์การพัฒนาเศรษฐกิจชุมชน โดยมีแนวทางการพัฒนา ดังนี้

๑.๑ สร้างความเข้มแข็งและส่งเสริมการรวมกลุ่มของเกษตรกร

๑.๒ ส่งเสริมการทำเกษตรอินทรีย์และทำการเกษตรตามแนวทางปรัชญาเศรษฐกิจพอเพียง

๑.๓ ส่งเสริมให้มีตลาดชุมชนและการจัดตั้งตลาดกลาง

๑.๔ เพิ่มประสิทธิภาพการบริหารจัดการและเสริมสร้างความเข้มแข็งของกลุ่มผู้ประกอบการ และเครือข่ายโดยส่งเสริมการต่อยอดภูมิปัญญา และความเป็นไทยที่สอดคล้องกับความต้องการของตลาด

๑.๕ พัฒนาคุณภาพ และมาตรฐานผลิตภัณฑ์ชุมชนการส่งเสริมสร้างตราสัญลักษณ์ของสินค้า

๒. ยุทธศาสตร์การพัฒนาด้านธรรมชาติและสิ่งแวดล้อม โดยมีแนวทางการพัฒนา ดังนี้

๒.๑ เพิ่มความสมบูรณ์และพื้นที่ป่าอนุรักษ์ ป่าสงวนแห่งชาติ รวมทั้งการป้องกันไฟป่าและการจัดทำแนวเขตป่าอนุรักษ์ที่ชัดเจนและป้องกันรักษาป่าเชิงรุก

๒.๒ พื้นฟูทรัพยากรดินและการใช้ประโยชน์ให้เหมาะสมกับสภาพพื้นที่และเผยแพร่ความรู้ เทคโนโลยีในการฟื้นฟูบำรุงดินและการปลูกหญ้าแฝกตามแนวพระราชดำริ

๒.๓ ปลูกจิตสำนึกให้เกิดความตระหนักและช่วยกันอนุรักษ์ทรัพยากรธรรมชาติและสิ่งแวดล้อม และส่งเสริมสนับสนุนให้ประชาชนมีส่วนร่วมในการจัดการทรัพยากรธรรมชาติและสิ่งแวดล้อม

๒.๔ การกำจัดขยะ และสิ่งปฏิกูล

๒.๖ การพัฒนาพื้นที่ชุ่มน้ำเพื่อการเกษตรและสร้างความหลากหลายทางธรรมชาติรวมทั้งส่งเสริมสนับสนุนการจัดทำฝายต้นน้ำ

๓. ยุทธศาสตร์การพัฒนาการด้านการท่องเที่ยว โดยมีแนวทางการพัฒนา ดังนี้

๓.๑ พัฒนา พื้นที่แหล่งท่องเที่ยวเดิมและแสวงหาแหล่งท่องเที่ยวทางเลือกใหม่ทั้งแหล่งท่องเที่ยวทางธรรมชาติ วัฒนธรรม และที่มนุษย์สร้างขึ้นให้มีคุณภาพพร้อมทั้งส่งเสริมกิจกรรมด้านการท่องเที่ยว

๓.๒ เพื่อสร้างมูลค่าเพิ่มให้กับสินค้าการท่องเที่ยว และการบริการด้านการท่องเที่ยว

๓.๓ สร้างเครือข่ายความร่วมมือกับภาคเอกชน ชุมชนท้องถิ่นและสถาบันการศึกษาในการรักษาทรัพยากรทางการท่องเที่ยว

๓.๔ ส่งเสริมการท่องเที่ยวชุมชนและเสริมสร้างการมีส่วนร่วมของประชาชนในด้านการท่องเที่ยวโดยวิถีวัฒนธรรมชุมชน

๔. ยุทธศาสตร์พัฒนาการด้านการจัดการศึกษาและการเสริมสร้างความเข้มแข็งของสังคมและคุณภาพชีวิตที่ดีของประชาชน โดยมีแนวทางการพัฒนา ดังนี้

๔.๑ ก่อสร้าง ซ่อมแซมและปรับปรุงโครงสร้างพื้นฐานที่อยู่ในความรับผิดชอบ

๔.๒ เสริมสร้างความสงบสุขในสังคมโดยเฉพาะอย่างยิ่งการป้องกันและแก้ไขปัญหาเสพติดและความปลอดภัยในชีวิตและทรัพย์สินให้มีประสิทธิภาพมากยิ่งขึ้น

๔.๓ ส่งเสริมสนับสนุนการกีฬาและการเสริมสร้างสุขภาพอนามัย

๔.๔ ส่งเสริมและพัฒนาระบบการศึกษาให้มีคุณภาพ

๔.๕ เสริมสร้างความเข้มแข็งและบทบาทของครอบครัว สตรีชุมชน องค์กรปกครองส่วนท้องถิ่นและสถาบันทางสังคมในการพัฒนาด้านต่างๆ รวมทั้งปลูกจิตสำนึกในความรักความสามัคคีและความเป็นไทย

๔.๖ ส่งเสริมและสนับสนุนการมีส่วนร่วมของประชาชนในการพัฒนาท้องถิ่น เช่น จัดทำแผนชุมชน

๔.๗ การจัดทำฐานข้อมูลทุกด้าน เพื่อเพิ่มประสิทธิภาพในการบริหารจัดการ

๕. ยุทธศาสตร์ด้านการส่งเสริมศิลปะ วัฒนธรรมและขนบธรรมเนียมประเพณี

โดยมีแนวทางการพัฒนา ดังนี้

๕.๑ ส่งเสริม พื้นที่ ศิลปวัฒนธรรม ดนตรี ขนบธรรมเนียมประเพณีของไทยและภูมิปัญญาท้องถิ่น

๕.๒ ปลูกจิตสำนึกของประชาชน เยาวชน ในด้านคุณธรรม จริยธรรม ขนบธรรมเนียมประเพณีและวัฒนธรรมที่ดี

๑.๕ ยุทธศาสตร์การพัฒนาอำเภอ
คำขวัญอำเภอพิบูลย์รักษ์

“ หลวงปู่พิบูลย์นามสือเลื่อง เมืองคนดี ประเพณีโคลม แหล่งอุดมปลาห้วยหลวง
โชติช่วงผ้ามัดหมี่ย้อนคราม ”

วิสัยทัศน์อำเภอ “ เมืองน่าอยู่ คู่คนดี ”

พันธกิจ

๑. อำนวยบริหารจัดการระบบและเสริมสร้างจิตสำนึกในการรักษาความสะอาดให้เป็นเมืองน่าอยู่
๒. เสริมสร้างการรักษาความสงบเรียบร้อยและความปลอดภัยของสังคม
๓. เสริมสร้างการพัฒนาคนและสังคมให้มีคุณภาพ การมีสภาพแวดล้อมที่นำไปสู่การมีคุณภาพชีวิตที่ดี มีความมั่นคงในชีวิตและประชาชนมีความสุข
๔. สนับสนุนและส่งเสริมให้ประชาชนมีส่วนร่วมในการปกครองระบอบประชาธิปไตยอันมีพระมหากษัตริย์เป็นประมุข พัฒนาคุณภาพการบริการประชาชนให้มีประสิทธิภาพโดยยึดมั่นหลักธรรมาภิบาล
๕. เสริมสร้างอัตลักษณ์ของประชาชนเป็นคนดี โดยยึดหลวงปู่พิบูลย์เป็นศูนย์รวมจิตใจ

ยุทธศาสตร์อำเภอพิบูลย์รักษ์

- ยุทธศาสตร์ที่ ๑ เมืองสะอาด
- ยุทธศาสตร์ที่ ๒ เมืองปลอดภัย
- ยุทธศาสตร์ที่ ๓ เมืองคุณภาพชีวิต
- ยุทธศาสตร์ที่ ๔ เมืองธรรมาภิบาล
- ยุทธศาสตร์ที่ ๕ เมืองคนดี

๒. ยุทธศาสตร์ขององค์กรปกครองส่วนท้องถิ่น

๒.๑ วิสัยทัศน์การพัฒนาท้องถิ่น

“บ้านเมืองน่าอยู่ ผู้นำเศรษฐกิจในชุมชน มากมีวัฒนธรรม คมนาคมดี ก้าวนำการศึกษา การเกษตรเลิศล้ำ
การกีฬาสุขสมบูรณ์”

๒.๒ ยุทธศาสตร์

๑. ยุทธศาสตร์ด้านเศรษฐกิจในชุมชน
๒. ยุทธศาสตร์ด้านการเกษตร
๓. ยุทธศาสตร์ด้านโครงสร้างพื้นฐาน
๔. ยุทธศาสตร์ด้านสังคมและการศึกษา
๕. ยุทธศาสตร์ด้านการเมืองและการบริหารจัดการบ้านเมืองที่ดี
๖. ยุทธศาสตร์ด้านการสาธารณสุขและสิ่งแวดล้อม
๗. ยุทธศาสตร์ด้านประเพณี วัฒนธรรมและภูมิปัญญาท้องถิ่น

๒.๓ เป้าประสงค์

๑. ส่งเสริมให้ประชาชนได้ประกอบอาชีพในท้องถิ่นเพื่อให้เกิดเศรษฐกิจที่หมุนเวียนพึ่งพาตนเองได้
๒. ส่งเสริมและพัฒนาเศรษฐกิจในชุมชนให้มีความเข้มแข็งพึ่งพาตนเองได้ตามแนวทางเศรษฐกิจพอเพียง
๓. ระบบสาธารณสุขโรค สาธารณูปการ การคมนาคมขนส่ง มีประสิทธิภาพ สามารถตอบสนองความต้องการประชาชนอย่างทั่วถึง
๔. ส่งเสริมและพัฒนาการศึกษาให้สอดคล้องกับความต้องการของท้องถิ่นและสร้างเสริมความมั่นคงให้กับชีวิต เด็ก สตรี คนชรา ผู้ด้อยโอกาส และผู้พิการ
๕. ส่งเสริมและพัฒนาบุคลากรขององค์การบริหารส่วนตำบลและพัฒนาระบบการบริหารจัดการที่ดีและมีส่วนร่วมจากทุกภาคส่วนเพิ่มมากขึ้น
๖. ส่งเสริมการสาธารณสุขในท้องถิ่นและงานสิ่งแวดล้อมให้ยั่งยืน
๗. ส่งเสริม อนุรักษ์ ศิลปวัฒนธรรมประเพณีและภูมิปัญญาท้องถิ่นให้ยั่งยืนและส่งเสริมการกีฬาเพื่อพลานามัยที่สมบูรณ์

๒.๔ ตัวชี้วัด

๑. จำนวนกลุ่มส่งเสริมอาชีพเพิ่มขึ้นเพื่อให้ประชาชนในท้องถิ่นมีรายได้เพิ่มขึ้น และพึ่งตนเองได้มากขึ้น
๒. จำนวนเกษตรกรมีความรู้พึ่งพาตนเองได้ และเพิ่มผลผลิตทางการเกษตรเพิ่มมากขึ้น
๓. จำนวนโครงการด้านโครงสร้างพื้นฐานในด้านต่างๆที่องค์การบริหารส่วนตำบลจัดให้มีขึ้นในแต่ละปี
๔. จำนวนประชาชนยกระดับการศึกษา ให้ประชาชนนำความรู้ที่ได้ไปใช้ในชีวิตประจำวันได้อย่างมีประสิทธิภาพ
๕. จำนวนผู้สูงอายุ ผู้พิการ ผู้ติดเชื้อเอชไอวี และประชาชนโดยทั่วไปที่มีสิทธิและลงทะเบียนกับองค์การบริหารส่วนตำบลเพื่อขอรับสิทธิได้รับบริการอย่างทั่วถึงทุกคน
๖. องค์การบริหารส่วนตำบลนาทรายมีผลการปฏิบัติงานที่มีประสิทธิภาพเพิ่มมากขึ้น
๗. จำนวนครัวเรือนในองค์การบริหารส่วนตำบลนาทรายสามารถบริหารจัดการขยะได้ด้วยตนเองเพิ่มมากขึ้น
๘. ประชาชนในตำบลนาทราย ตระหนักถึงการอนุรักษ์ ส่งเสริมประเพณี วัฒนธรรมและภูมิปัญญาท้องถิ่นเพิ่มมากขึ้น

๒.๕ ค่าเป้าหมาย

๑. จำนวนกลุ่มส่งเสริมอาชีพเพิ่มขึ้นเพื่อให้ประชาชนในท้องถิ่นมีรายได้ และพึ่งตนเองได้เพิ่มมากขึ้นร้อยละ ๑๐ ต่อปี
๒. จำนวนเกษตรกรมีความรู้พึ่งพาตนเองได้ และเพิ่มผลผลิตทางการเกษตรเพิ่มมากขึ้นร้อยละ ๑๐ ต่อปี
๓. จำนวนโครงการด้านโครงสร้างพื้นฐานในด้านต่างๆที่องค์การบริหารส่วนตำบลจัดให้มีขึ้นในแต่ละปีได้ปีละ ๕ โครงการ

๔. จำนวนประชาชนยกระดับการศึกษา ให้ประชาชนนำความรู้ที่ได้ไปใช้ในชีวิตประจำวันได้ อย่างมีประสิทธิภาพเพิ่มมากขึ้นร้อยละ ๑๐ ต่อปี
๕. จำนวนผู้สูงอายุ ผู้พิการ ผู้ติดเชื้อเอชไอวี และประชาชนโดยทั่วไปที่มีสิทธิและลงทะเบียนกับ องค์การบริหารส่วนตำบลเพื่อขอรับสิทธิได้รับบริการอย่างทั่วถึงทุกคนร้อยละ ๑๐๐ ต่อปี
๖. องค์การบริหารส่วนตำบลนาทราชมีผลการปฏิบัติงานที่มีประสิทธิภาพเพิ่มมากขึ้นร้อยละ ๖๐
๗. จำนวนครัวเรือนในองค์การบริหารส่วนตำบลนาทราชสามารถบริหารจัดการขยะได้ด้วยตนเอง เพิ่มขึ้นร้อยละ ๒๐ ต่อปี
๘. ประชาชนในตำบลนาทราช ตระหนักถึงการอนุรักษ์ ส่งเสริมประเพณี วัฒนธรรมและ ภูมิปัญญาท้องถิ่นเพิ่มมากขึ้นร้อยละ ๔๐ ต่อปี

๒.๖ กลยุทธ์

๑. สนับสนุนโครงสร้างพื้นฐานทางเศรษฐกิจ
๒. พัฒนาแหล่งน้ำเพื่อการอุปโภค-บริโภค และทำการเกษตร
๓. พัฒนาด้านสาธารณสุขโรคและสาธารณสุขการ
๔. ส่งเสริมและสนับสนุนด้านการศึกษา สาธารณสุข และการกีฬา
๕. ส่งเสริมและพัฒนาคุณภาพชีวิตเด็ก เยาวชน สตรี ผู้สูงอายุ ผู้พิการ ผู้ยากไร้ และผู้ด้อยโอกาส
๖. ส่งเสริมอาชีพให้กับประชาชน
๗. ส่งเสริมและพัฒนากลุ่มองค์กรประชาชนให้มีความเข้มแข็ง
๘. ป้องกัน บำบัด ฟื้นฟู ติดตามและช่วยเหลือเกี่ยวกับยาเสพติด
๙. สนับสนุนด้านความปลอดภัยในชีวิตและทรัพย์สินของประชาชน
๑๐. ส่งเสริมให้ประชาชนเข้ามามีส่วนร่วมในการพัฒนาท้องถิ่น และสร้างเครือข่ายประชาธิปไตย
๑๑. พัฒนาและส่งเสริมด้านการเกษตร
๑๒. อนุรักษ์ ฟื้นฟูทรัพยากรธรรมชาติและสิ่งแวดล้อม
๑๓. อนุรักษ์ ฟื้นฟู สืบสานศาสนา ศิลปวัฒนธรรม จารีตประเพณี และภูมิปัญญาท้องถิ่น
๑๔. ส่งเสริมให้ประชาชนนำแนวทางปรัชญาเศรษฐกิจพอเพียงมาใช้ในการดำเนินชีวิต
๑๕. พัฒนาประสิทธิภาพในการปฏิบัติงานในด้านต่างๆ เพื่อให้บริการประชาชนได้อย่างทั่วถึง
๑๖. ส่งเสริมให้ทุกภาคส่วนเข้ามามีส่วนร่วมในการปฏิบัติงานในด้านต่างๆขององค์การบริหารส่วน ตำบลภายใต้หลักธรรมาภิบาล

๒.๗ จุดยืนทางยุทธศาสตร์

- ๑)พัฒนาชุมชนให้น่าอยู่มีความปลอดภัย โดยได้รับการสาธารณสุขด้านโครงสร้างพื้นฐาน ที่จำเป็นเพื่อความสะดวก รวดเร็ว และรองรับการขยายตัวของชุมชนและเศรษฐกิจ
- ๒)พัฒนาระบบการศึกษา ส่งเสริมและสนับสนุนกิจกรรมสำคัญทางศาสนา อนุรักษ์ ศิลปวัฒนธรรมท้องถิ่นให้คงอยู่สืบไป
- ๓)ส่งเสริมและพัฒนาศักยภาพคนและความเข้มแข็งของชุมชนในการพึ่งตนเองตามหลักปรัชญา ของเศรษฐกิจพอเพียง

- ๔) กำจัดขยะมูลฝอยสิ่งปฏิกูลและมลภาวะสิ่งแวดล้อมในท้องถิ่นอย่างมีระบบและมีความยั่งยืน
- ๕) องค์การบริหารส่วนตำบลนาทรายมีการบริหารจัดการภาครัฐที่ดีและมีส่วนร่วมจากทุกภาคส่วน

๒.๘ ความเชื่อมโยงของยุทธศาสตร์ในภาพรวม

ประเทศจะได้รับการพัฒนาโดยรวมและก่อให้เกิดประโยชน์ต่อประชาชนในชาติ การพัฒนาในระดับภูมิภาค ระดับจังหวัด ระดับอำเภอ โดยเฉพาะการพัฒนาในระดับองค์กรปกครองส่วนท้องถิ่นจำเป็นต้องมีความเชื่อมโยงกันทั้งในระดับชุมชน ท้องถิ่น อำเภอ จังหวัด ภูมิภาค และประเทศต้องเป็นไปในทิศทางเดียวกัน และมีความต่อเนื่องเชื่อมโยงกัน ไม่เป็นการดำเนินการที่ต่างคนต่างคิด ต่างทำ แต่อย่างไรก็ดีทางองค์กรปกครองส่วนท้องถิ่นย่อมมีความอิสระในการจัดทำแผนพัฒนาและงบประมาณแต่ควรคำนึงถึงบริบท และทิศทางการพัฒนาของคนทั้งชาติเป็นสำคัญด้วย

การจัดทำแผนพัฒนาท้องถิ่นขององค์การบริหารส่วนตำบลนาทราย อำเภอพิบูลย์รักษ์ จังหวัดอุดรธานี ที่มีความเชื่อมโยงกันทั้งในระดับอำเภอ จังหวัด ภูมิภาค และประเทศชาติ จะต้องอาศัยข้อมูลในการวิเคราะห์และจัดทำแผนพัฒนาท้องถิ่นในสองระดับคือ

ระดับที่ 1 ข้อมูลจากบนลงล่าง (top down) คือเกิดความเชื่อมโยงตั้งแต่ยุทธศาสตร์ชาติ 20 ปี แผนพัฒนาเศรษฐกิจและสังคมแห่งชาติ ยุทธศาสตร์กลุ่มจังหวัดภาคตะวันออกเฉียงเหนือตอนบน 1 ยุทธศาสตร์จังหวัดอุดรธานี กรอบยุทธศาสตร์องค์กรปกครองส่วนท้องถิ่นในเขตจังหวัดอุดรธานี นโยบายของทางผู้ว่าราชการจังหวัดอุดรธานี นโยบายนายอำเภอพิบูลย์รักษ์ นโยบายผู้บริหารท้องถิ่น และอื่นๆที่เกี่ยวข้อง

ระดับที่ 2 ข้อมูลจากล่างขึ้นบน (bottom up) โดยมีการเก็บข้อมูลจากแผนชุมชน ปัญหาความต้องการของประชาชนในการประชาคมท้องถิ่น ระดับหมู่บ้าน ระดับตำบล ความเห็นจากคณะกรรมการติดตามและประเมินผลแผนพัฒนา ข้อมูลพื้นฐานต่างๆ เป็นต้น ความเชื่อมโยงในภาพรวมของในระดับชาติ ภูมิภาค จังหวัด และท้องถิ่น คือการมุ่งสร้างสังคมแห่งความสุข เกิดความมั่นคง ยั่งยืน สมดุล ด้วยหลักปรัชญาของเศรษฐกิจพอเพียง

๓. การวิเคราะห์ศักยภาพเพื่อพัฒนาท้องถิ่น

องค์การบริหารส่วนตำบลนาทราย ได้วิเคราะห์ศักยภาพการพัฒนาขององค์การบริหารส่วนตำบลนาทราย ดังนี้

๓.๑ การวิเคราะห์กรอบการจัดทำยุทธศาสตร์ขององค์กรปกครองส่วนท้องถิ่น

๑. ด้านเศรษฐกิจ

การพัฒนาเศรษฐกิจจำเป็นต้องพัฒนา โครงสร้างพื้นฐาน ทางด้านเศรษฐกิจให้เพียงพอับความต้องการของผู้ประกอบการ เช่น สถานที่ทำการค้าไม่เพียงพอ การเชื่อมโยงของถนนสายหลัก ปัญหาในด้านการสนับสนุนส่งเสริมการพัฒนาเศรษฐกิจและการประกอบธุรกิจประเภทต่างๆให้ดำเนินการไปด้วยความเข้มแข็งและมั่นคง เพื่อให้สามารถรองรับการเพิ่มขึ้นของจำนวนประชากรและธุรกิจใหม่ๆ เช่น การส่งเสริมอาชีพให้กับกลุ่มอาชีพ การส่งเสริมการขายสินค้าเกษตร การขยายตลาดเพื่อการค้า

จุดแข็ง (Strength=s)

๑. องค์การบริหารส่วนตำบลนาทรายมีการจัดสรรงบประมาณในการพัฒนากลุ่มอาชีพอย่างต่อเนื่อง

๒. มีจัดอบรมให้ความรู้ด้านการส่งเสริมอาชีพให้กับประชาชนในตำบลนาทราย

จุดอ่อน (Weakness=W)

๑. ขาดบุคลากรด้านการบริหารจัดการกลุ่มอาชีพและวิสาหกิจชุมชน

๒. การรวมกลุ่มเพื่อประกอบอาชีพของประชาชนในตำบลนาทรายยังอยู่ในเกณฑ์ต่ำ

โอกาส (Opportunity=O) มีหน่วยงานภายนอกเข้ามาช่วยให้ความรู้ด้านการฝึกอบรมอาชีพ พัฒนาทักษะฝีมือแรงงานด้านต่าง ๆ

อุปสรรคหรือข้อจำกัด (Threat=T)

๑. การแก้ไขปัญหาด้านเศรษฐกิจและความยากจน เป็นงานที่ต้องอาศัยความร่วมมือจากหลายๆ ส่วนที่ต้องประสานงานกัน ถึงจะเกิดผลสัมฤทธิ์

๒. ระเบียบกฎหมายที่เกี่ยวข้อง ค่อนข้างมากทำให้การดำเนินงานไม่คล่องตัว เกิดความล่าช้าในการทำงาน ประชาชนจึงเกิดความเบื่อหน่าย

๓. การจัดกิจกรรมให้ความรู้ในการพัฒนากลุ่มอาชีพ ต้องใช้เวลาและมีการติดตามประเมินผล ทำให้เป็นอุปสรรคในการเข้าร่วมกิจกรรมของสมาชิกกลุ่ม เนื่องจากต้องประกอบอาชีพหลักของครอบครัว

ความต้องการด้านเศรษฐกิจขององค์การบริหารส่วนตำบลนาทราย ได้เล็งเห็นความสำคัญของการเสริมสร้างเศรษฐกิจให้เข้มแข็งประกอบความต้องการของประชาชนในการที่จะส่งเสริมการกระจายรายได้ การส่งเสริมอาชีพและเพิ่มรายได้ ซึ่งเป็นการส่งเสริมและกระตุ้นให้เกิดการกระจายรายได้ และการประกอบอาชีพ ซึ่งจะมีผลให้เกิดการผลิต การบริการ อันจะทำให้ฐานะความเป็นอยู่ในด้านเศรษฐกิจของประชาชนโดยรวมดีขึ้น โดยจัดหาสถานที่เพิ่มทุนส่งเสริมการก่อสร้างทางด้านโครงสร้างพื้นฐาน เพื่อรองรับการขยายตัวของการผลิต การบริการ

๒. ด้านสังคม

ด้านสังคมเป็นปัญหาที่พบโดยทั่วไป อาทิ ปัญหาคุณภาพชีวิต สุขภาพ อนามัยของประชาชน ปัญหาการส่งเสริมศิลปจารีต ประเพณี วัฒนธรรมอันดีของท้องถิ่น การป้องกันและส่งเสริมสุขภาพอนามัยของประชาชนเพื่อให้ผู้อยู่อาศัยในตำบลนาทราย มีพลานามัยที่สมบูรณ์ มีรายได้มีฐานะความเป็นอยู่ที่ดีขึ้น และมีความปลอดภัยจากโรคระบาด อันจะดูจากสวัสดิภาพของประชาชน ด้านสถานที่ ได้จัดให้มีการดูแลสุขภาพความสะอาดและปลอดภัยจากโรค อันจะทำให้เกิดความเป็นอยู่ในท้องถิ่นดำเนินไปด้วยความผาสุกและสะอาด ด้านการส่งเสริมศิลปวัฒนธรรม ประเพณี ได้มีการส่งเสริมให้มีการอนุรักษ์ศิลปวัฒนธรรมและส่งเสริมประเพณีอันดีงามของท้องถิ่นให้คงอยู่สืบไป เช่น ประเพณีบั้งไฟ ทอดเทียนเข้าพรรษา ด้านการส่งเสริมสวัสดิการและนันทนาการ ได้มีการส่งเสริมให้ประชาชนได้ออกกำลังกาย แข่งขันกีฬา และปรับปรุงภูมิทัศน์สำหรับพักผ่อนหย่อนใจ

จุดแข็ง (Strength=s)

๑. ด้านการบริหารจัดการ ผู้นำ ผู้บริหาร สนับสนุนแนวคิดและกำหนดนโยบายการพัฒนาในด้านสังคมและสาธารณสุขอย่างต่อเนื่อง

๒. องค์การบริหารส่วนตำบลนาทราย มีบุคลากรและอัตรากำลัง จำนวนและคุณวุฒิ อยู่ในระดับที่พร้อมที่จะดำเนินการตามนโยบายการบริหารงาน

๓. องค์การบริหารส่วนตำบลนาทราย และกองทุนหลักประกันสุขภาพ จัดสรรงบประมาณ สนับสนุนการดูแลสุขภาพ ของประชาชนอย่างต่อเนื่อง

๔. องค์การบริหารส่วนตำบลนาทราย สนับสนุน กิจกรรมกีฬาและนันทนาการของ นักเรียน หมู่บ้านและตำบลอย่างต่อเนื่อง พร้อมทั้งจัดหาสถานที่เพื่อให้ประชาชนใช้ออกกำลังกายในหมู่บ้าน

๕. องค์การบริหารส่วนตำบลนาทราย จัดกิจกรรมส่งเสริมประเพณีวัฒนธรรมในท้องถิ่นอย่างต่อเนื่อง เช่น รดน้ำขอพรผู้สูงอายุ ประเพณีบุญบั้งไฟ ประเพณีทอดเทียนเข้าพรรษา ฯลฯ

จุดอ่อน (Weakness=W)

๑. ระบบฐานข้อมูลด้านสังคมและสาธารณสุขไม่ถูกต้อง ไม่ชัดเจน ประชาชนให้ข้อมูลที่คลาดเคลื่อน

๒. ประชาชนยังขาดความสนใจ และความจริงจัง หรือตั้งใจจริงในโครงการที่รัฐจัดให้ความช่วยเหลือ

๓. หน่วยงานระดับหมู่บ้านหรือชุมชนที่ทำหน้าที่คัดเลือกผู้รับสวัสดิการจากทางจังหวัดและจาก องค์การบริหารส่วนตำบลนาทราย ยังไม่มีกระบวนการคัดเลือกที่เป็นที่ยอมรับของประชาชนอย่างแท้จริง

๔. ผู้นำระดับชุมชนหรือหมู่บ้านและประชาชนยังไม่เห็นความสำคัญเรื่องการส่งเสริมการออกกำลังกายอย่างจริงจัง

อุปสรรคหรือข้อจำกัด (Threat=T)

๑. การแก้ไขปัญหาด้านสังคมและการสาธารณสุขเป็นงานที่ต้องอาศัยความร่วมมือจากหลายภาคส่วนที่ต้องประสานงานกัน ถึงจะเกิดผลสัมฤทธิ์

๒. ระเบียบกฎหมายที่เกี่ยวข้องค่อนข้างมากทำให้การดำเนินงานไม่คล่องตัว เกิดความล่าช้าในการทำงาน ประชาชนจึงเกิดความเบื่อหน่าย

๓. กระแสวัฒนธรรมตะวันตกและวัตถุนิยม เข้าแทนที่ประเพณีดั้งเดิมของท้องถิ่นและวิถีชีวิตของประชาชน ทำให้สถาบันครอบครัวอ่อนแอ ผู้ด้อยโอกาสขาดการดูแลจากครอบครัว

๔. การป้องกันโรคติดต่อบางชนิดไม่สามารถทำได้ครอบคลุมพื้นที่ทั้งตำบลได้ เช่น โรคเอดส์ โรคไข้เลือดออก

โอกาส (Opportunity=O)

๑. ยุทธศาสตร์การพัฒนาด้านสังคมและการสาธารณสุขเป็นยุทธศาสตร์การพัฒนาระดับชาติที่รัฐบาลส่งเสริม

๒. ยุทธศาสตร์การพัฒนาด้านสังคมเป็นยุทธศาสตร์การพัฒนาจังหวัด โอกาสที่จะขอรับการสนับสนุนงบประมาณมีมาก

๓. องค์การบริหารส่วนตำบลมีอำนาจหน้าที่ในการจัดสรรงบประมาณเพื่อดูแลผู้ด้อยโอกาสในตำบลได้โดยใช้กระบวนการคัดเลือกจากคณะกรรมการในหมู่บ้านหรือชุมชน

๔. ได้รับความร่วมมือในด้านารดูแลสุขภาพอนามัยจากหน่วยงานที่เกี่ยวข้องเป็นอย่างดี เช่น โรงพยาบาลส่งเสริมสุขภาพตำบล โรงพยาบาลและสาธารณสุขอำเภอ

๕. มีการถ่ายโอนอำนาจในการจัดการศึกษาขั้นพื้นฐานให้แก่องค์กรปกครองส่วนท้องถิ่น

๓. ด้านผังเมือง

การจัดการด้านผังเมือง เช่น การก่อสร้างโครงสร้างพื้นฐานขององค์การบริหารส่วนตำบลนาทราย การก่อสร้างสิ่งอำนวยความสะดวกในการดำเนินชีวิต ถนน ไฟฟ้า สิ่งสาธารณูปโภค สิ่งปลูกสร้างต่าง ๆ อาทิ การควบคุมอาคาร ซึ่งเป็นภารกิจที่องค์การบริหารส่วนตำบลนาทรายจะต้องดำเนินการให้ครบถ้วน แต่องค์การบริหาร

ส่วนตำบลนาทรายยังขาดบุคลากรและงบประมาณในด้านนี้ จึงทำให้การดำเนินการไม่ครอบคลุมทำให้ปัญหาทางด้านการจัดการด้านผังเมือง โครงสร้างพื้นฐานเกิดขึ้น

จุดแข็ง (Strength=s)

๑. ผู้บริหารมีวิสัยทัศน์และนโยบายการพัฒนาด้านโครงสร้างพื้นฐานกว้างไกล เพื่อรองรับการเจริญเติบโตและการท่องเที่ยวขององค์การบริหารส่วนตำบลนาทรายและจังหวัดอุดรธานี

๒. องค์การบริหารส่วนตำบลนาทราย มีโครงข่ายการคมนาคมที่ครอบคลุมเชื่อมต่อระหว่างถนนสายหลัก และถนนสายรองได้อย่างสะดวกคล่องแคล่ว

จุดอ่อน (Weakness=W)

๑. องค์การบริหารส่วนตำบลนาทรายมีงบประมาณที่จำกัด

๒. อำนาจหน้าที่มีข้อจำกัดทำให้ไม่สามารถดำเนินการได้

โอกาส (Opportunity=O)

๑. หน่วยงานอื่น ๆ เช่น กรมทางหลวงให้การสนับสนุนงบประมาณในเส้นทางสายหลักที่ต้องใช้งบประมาณจำนวนมากอย่างต่อเนื่อง ประกอบกับองค์การบริหารส่วนจังหวัด และกรมโยธาธิการและผังเมือง ให้การสนับสนุนเขื่อนป้องกันตลิ่งและปรับปรุงภูมิทัศน์

๒. พระราชบัญญัติกำหนดแผนและขั้นตอนการกระจายอำนาจให้แก่องค์กรปกครองส่วนท้องถิ่น มีหน้าที่ในการจัดระบบบริการสาธารณะ เพื่อประโยชน์ของประชาชนในท้องถิ่น โดยที่หน่วยงานส่วนกลางและส่วนภูมิภาค ส่งเสริมและสนับสนุนการถ่ายโอนภารกิจให้แก่องค์การบริหารส่วนตำบลนาทราย

อุปสรรคหรือข้อจำกัด (Threat=T)

๑. การพัฒนาด้านโครงสร้างพื้นฐานเป็นไปได้ช้ากว่าการขยายตัวของชุมชน

๒. การคมนาคมขนส่งจากรถบรรทุกเกินน้ำหนักจากภายนอก ที่ใช้เส้นทางผ่านเขตองค์การบริหารส่วนตำบลนาทรายส่งผลให้ถนนเกิดการชำรุดเร็วขึ้น

ความต้องการด้านโครงสร้างพื้นฐานของประชาชนในสภาพปัจจุบัน ยังเป็นความต้องการที่ไม่มีสิ้นสุด สืบเนื่องจากการเจริญเติบโตทางด้านเศรษฐกิจ และสังคม ทำให้ความต้องการขั้นพื้นฐานเพิ่มมากขึ้น อาทิ ถนน น้ำใช้ ไฟฟ้า สวนสาธารณะ ตลาด สถานีจอดรถ ตลอดจนการควบคุมอาคารสิ่งปลูกสร้าง ฯลฯ จำเป็นอย่างยิ่งที่องค์การบริหารส่วนตำบลนาทรายจะต้องดำเนินการให้สอดคล้องกับความต้องการของประชาชน อีกประการหนึ่งการดำเนินการจำเป็นจะต้องมีงบประมาณ และบุคลากรที่มีความรู้ความสามารถเพื่อดำเนินการแก้ไขปัญหาดังกล่าว

๔. ด้านทรัพยากรธรรมชาติและสิ่งแวดล้อม

องค์การบริหารส่วนตำบลนาทราย ได้ดำเนินการในส่วนของการจัดการทรัพยากรธรรมชาติ และสิ่งแวดล้อมการรณรงค์การใช้ประโยชน์จากแหล่งน้ำ การรักษาไม่ให้น้ำเน่าเสีย การกำจัดขยะมูลฝอย การส่งเสริมให้มีการปลูกต้นไม้ทดแทน ปัญหาในช่วงระยะที่ผ่านมา จะมีปัญหาในส่วนของขยะมูลฝอยและการระบายน้ำเสียจากชุมชน น้ำท่วมขัง ดังนั้นจึงมีความต้องการที่จะจัดการระบายน้ำ การจัดการขยะมูลฝอยอย่างถูกวิธี การปรับปรุงสภาพแวดล้อมในเรื่องของสวนสาธารณะ การจัดระเบียบ ชุมชนสังคมให้น่าอยู่ในปัจจุบันปัญหานี้จะมีอยู่และกลายเป็นปัญหาในอนาคต จึงจำเป็นต้องมีการวางแผนที่ดี เพื่อให้สามารถแก้ไขปัญหาได้อย่างเป็นระบบ

จุดแข็ง (Strengths)

๑. องค์การบริหารส่วนตำบลนาทราย ดำเนินการจัดเก็บขยะได้ครอบคลุมทุกหลังคาเรือน
๒. มีสถานที่กำจัดขยะที่ถูกสุขลักษณะ
๓. ประชาชนมีการตื่นตัวด้านสิ่งแวดล้อมมากขึ้น เห็นได้จากการมีส่วนร่วมในการเสนอปัญหาข้อร้องเรียนเกี่ยวกับการจัดขยะมูลฝอยและเรื่องสิ่งแวดล้อมต่างๆ มากขึ้น
๔. องค์การบริหารส่วนตำบลนาทรายได้ดำเนินการจัดการขยะต้นทางโดยการจัดตั้งธนาคารขยะขึ้นในตำบลและมีสมาชิกเพิ่มขึ้นทุกปี

จุดอ่อน (Weakness=W)

๑. งบประมาณมีจำกัดในด้านการจัดซื้อครุภัณฑ์หรือการดำเนินการเกี่ยวกับด้านสิ่งแวดล้อม
๒. ประชาชนบางส่วนในเขตตำบลนาทรายขาดจิตสำนึกในการรักษาความสะอาด เช่น การทิ้งขยะไม่เป็นที่ การปล่อยน้ำเสียจากครัวเรือน ร้านค้าล้างแม่น้ำ ลำคลอง เป็นต้น
๓. สถานที่กำจัดขยะมีไม่เพียงพอต่อปริมาณขยะในแต่ละวัน

โอกาส (Opportunity=O)

๑. มีทรัพยากรธรรมชาติที่สมบูรณ์และสวยงามอยู่ในเขตองค์การบริหารส่วนตำบลนาทราย
๒. ได้รับความสนใจและความร่วมมือจากองค์กรปกครองส่วนท้องถิ่นด้วยกันในการร่วมกันจัดการเกี่ยวกับสิ่งแวดล้อมของอำเภอพิบูลย์รักษ์ เช่น ปัญหาขยะมูลฝอย

๓.๒ การประเมินสถานการณ์สภาพแวดล้อมภายนอกที่เกี่ยวข้อง

องค์การบริหารส่วนตำบลนาทราย ยังมีการให้บริการสาธารณะยังไม่ครบถ้วนตามความต้องการของประชาชนในพื้นที่อันเป็นอำนาจหน้าที่ตามพระราชบัญญัติสภาตำบลและองค์การบริหารส่วนตำบล พ.ศ. ๒๕๓๗ และกฎหมายอื่นที่เกี่ยวข้อง นอกจากนี้จากจะเกิดจากปัจจัยสภาพแวดล้อมภายในแล้วยังอาจจะมาจากปัจจัยสภาพแวดล้อมภายนอกที่จะมีผลกระทบต่อเปลี่ยนแปลง สภาพของปัญหาของพื้นที่ และความต้องการของประชาชนเพื่อที่จะได้ใช้เป็นข้อมูลในการจัดทำแผนพัฒนาท้องถิ่น (พ.ศ.๒๕๖๖-๒๕๗๐) ดังนี้

๑) การเมือง (Political Component)

เนื่องจากในปัจจุบันประเทศไทยยังมีความไม่มั่นคงทางการเมือง รวมไปถึงนโยบายของรัฐบาล มติคณะรัฐมนตรี และกฎระเบียบต่างๆ ซึ่งมีการเปลี่ยนแปลงอยู่ตลอดเวลา ซึ่งอาจนำไปสู่ความขัดแย้งและความรุนแรงทางการเมือง เป็นเหตุให้การพัฒนาท้องถิ่นในด้านต่าง ๆ ต้องชะงักงัน เพื่อปรับเปลี่ยนไปตาม นโยบาย มติคณะรัฐมนตรีและหนังสือสั่งการ ทำให้การการพัฒนาท้องถิ่นไม่ต่อเนื่องและล่าช้า

๒) เศรษฐกิจ (Economic Component)

อัตราการขยายตัวทางเศรษฐกิจภาพรวมเศรษฐกิจไทยปี ๒๕๖๒ เติบโตประมาณร้อยละ ๔ ซึ่งเป็นอัตราที่ใกล้เคียงกับระดับศักยภาพ มีทิศทางชะลอตัวจากปีก่อน ภาวะการจ้างงานยังคงเท่าเดิมไม่เพิ่มขึ้นรวมไปถึงค่าแรงขั้นต่ำในปัจจุบันยังไม่สามารถช่วยบรรเทาปัญหาความยากจน และพัฒนาคุณภาพชีวิตของแรงงานให้ดีขึ้นได้ ประกอบกับไม่ได้สร้างความเข้มแข็งทางเศรษฐกิจให้แก่แรงงานในปัจจุบัน ราคาน้ำมันและสินค้าสำหรับอุปโภคบริโภคเพิ่มขึ้นและมีแนวโน้มจะเพิ่มขึ้นอีกในอนาคต ล้วนเป็นสาเหตุที่ทำให้เกิดหนี้ในระบบขึ้นอย่างกว้างขวาง ซึ่งถือเป็นปัญหาสำคัญอีกประการหนึ่งของรัฐบาลในการเข้ามาแก้ไข ซึ่งองค์กรปกครองส่วนท้องถิ่นได้รับการจัดสรรงบประมาณไม่เพียงพอในการนำมาเพื่อพัฒนาท้องถิ่นในด้านส่งเสริมเศรษฐกิจในพื้นที่เท่าที่ควร

๓) สังคมและวัฒนธรรม (Sociocultural Component)

สังคมไทยที่เปลี่ยนแปลงไปในปัจจุบัน มีการพัฒนาโครงสร้างพื้นฐาน เพื่อระบบสาธารณสุขปโภค สาธารณูปการให้ทันสมัยและเพียงพอตามความต้องการของประชาชนที่มีจำนวนเพิ่มขึ้น เกิดการขยายตัวของ สังคมเมือง ชุมชน หมู่บ้าน ทำให้มีผลกระทบต่อขนบธรรมเนียมประเพณีท้องถิ่นที่สืบทอดต่อกันมาถูกกลืนไป เกิด ค่านิยมและวัฒนธรรมใหม่ๆ ในสังคม มีการโยกย้ายถิ่นฐาน ทรัพยากรธรรมชาติและสิ่งแวดล้อมถูกทำลายและ ลดลงอย่างมาก ปัญหาเหล่านี้้องค์กรปกครองส่วนท้องถิ่นจำเป็นต้องตระหนักอย่างยิ่ง ในการแก้ไขโดยการพัฒนา ท้องถิ่น สนับสนุน ส่งเสริมให้ประชาชนในท้องถิ่นมีจิตสำนึกรักบ้านเกิด ยึดมั่นในขนบธรรมเนียมประเพณีอันดีงาม ในท้องถิ่น อนุรักษ์ทรัพยากรธรรมชาติและสิ่งแวดล้อม ระบบนิเวศน์ที่มีอยู่ในท้องถิ่นในคงอยู่สืบไป

๔) เทคโนโลยี (Technological Component = T)

ในสังคมไทยปัจจุบันมีการเปลี่ยนแปลงตามกระแสโลกาภิวัตน์ มีการนำเทคโนโลยีต่างๆ มาใช้ ในการพัฒนาประเทศและมาช่วยในการดำเนินชีวิตให้สะดวกสบายขึ้น การคมนาคมและการติดต่อสื่อสารที่ ทันสมัย ซึ่งองค์กรปกครองส่วนท้องถิ่นสามารถนำเอาเทคโนโลยีเข้ามาพัฒนาใช้ในการปฏิบัติงานให้เกิด ประสิทธิภาพ ในการให้บริการประชาชนได้ เช่น การอำนวยความสะดวกให้แก่ประชาชนผู้เข้ามารับบริการในการ กดบัตรคิวผ่าน ระบบ SMS การขอจดทะเบียนพาณิชย์และการอนุมัติผ่านระบบ การร้องทุกข์ร้องเรียนผ่านระบบ โซเชียลมีเดียขององค์การบริหารส่วนตำบลนาทราย เป็นต้น

๒.๘ ความเชื่อมโยงยุทธศาสตร์จังหวัดกับยุทธศาสตร์การพัฒนาขององค์กรปกครองส่วนท้องถิ่น
โครงสร้างเชื่อมโยงแผนยุทธศาสตร์การพัฒนาองค์การบริหารส่วนตำบลนาทราย พ.ศ.๒๕๖๖-๒๕๗๐ ในภาพรวม

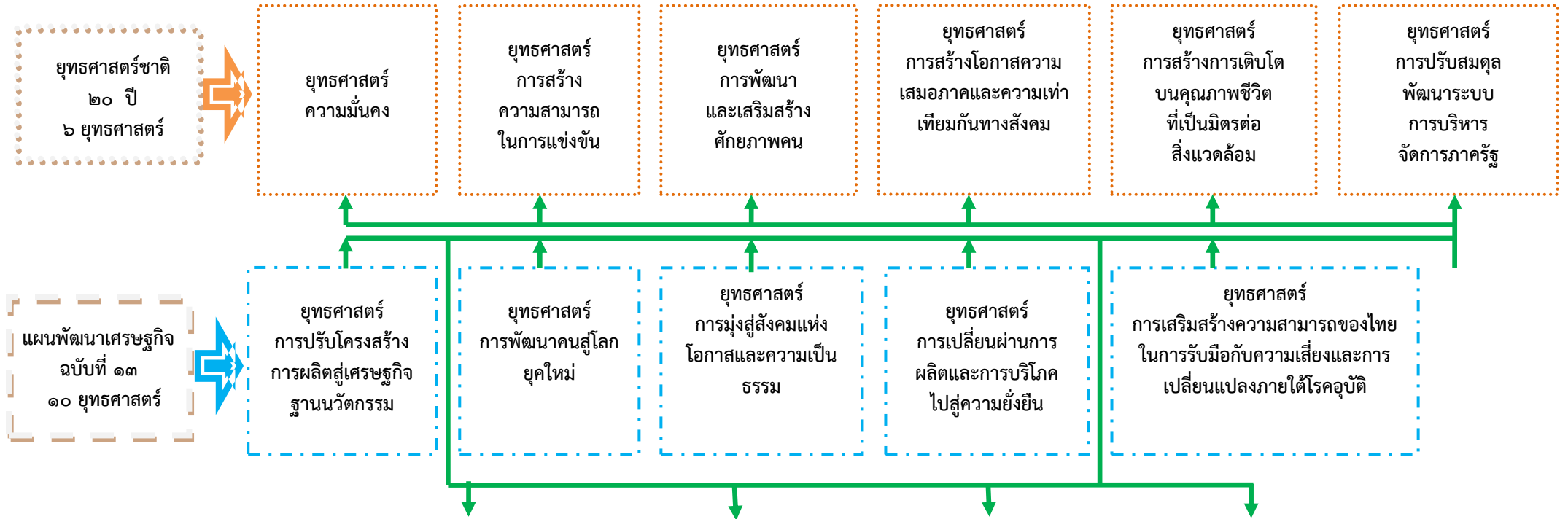

ยุทธศาสตร์
กลุ่มจังหวัด
๓ ยุทธศาสตร์

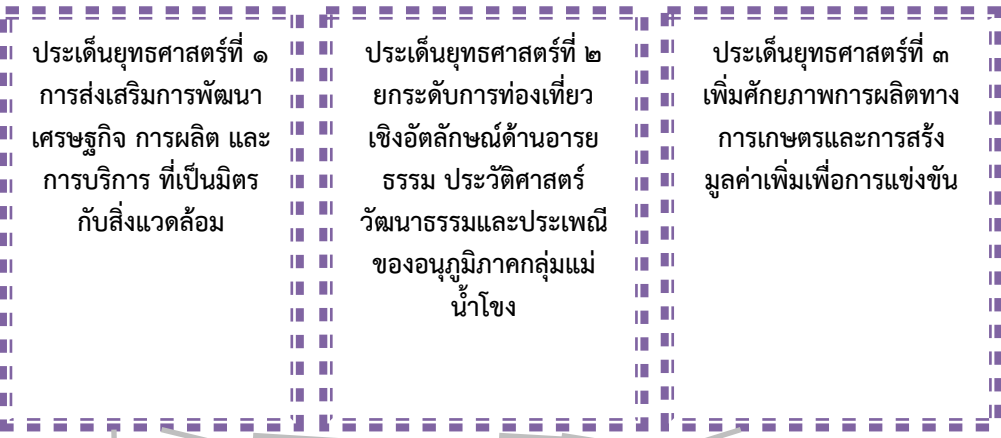

ยุทธศาสตร์
จังหวัดอุดรธานี
๖ ยุทธศาสตร์

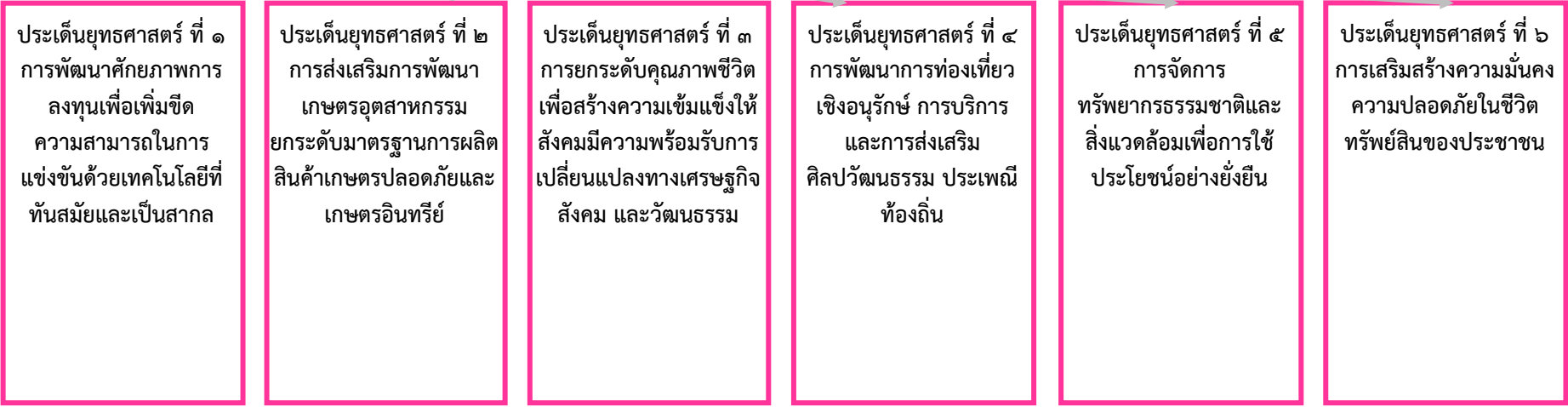

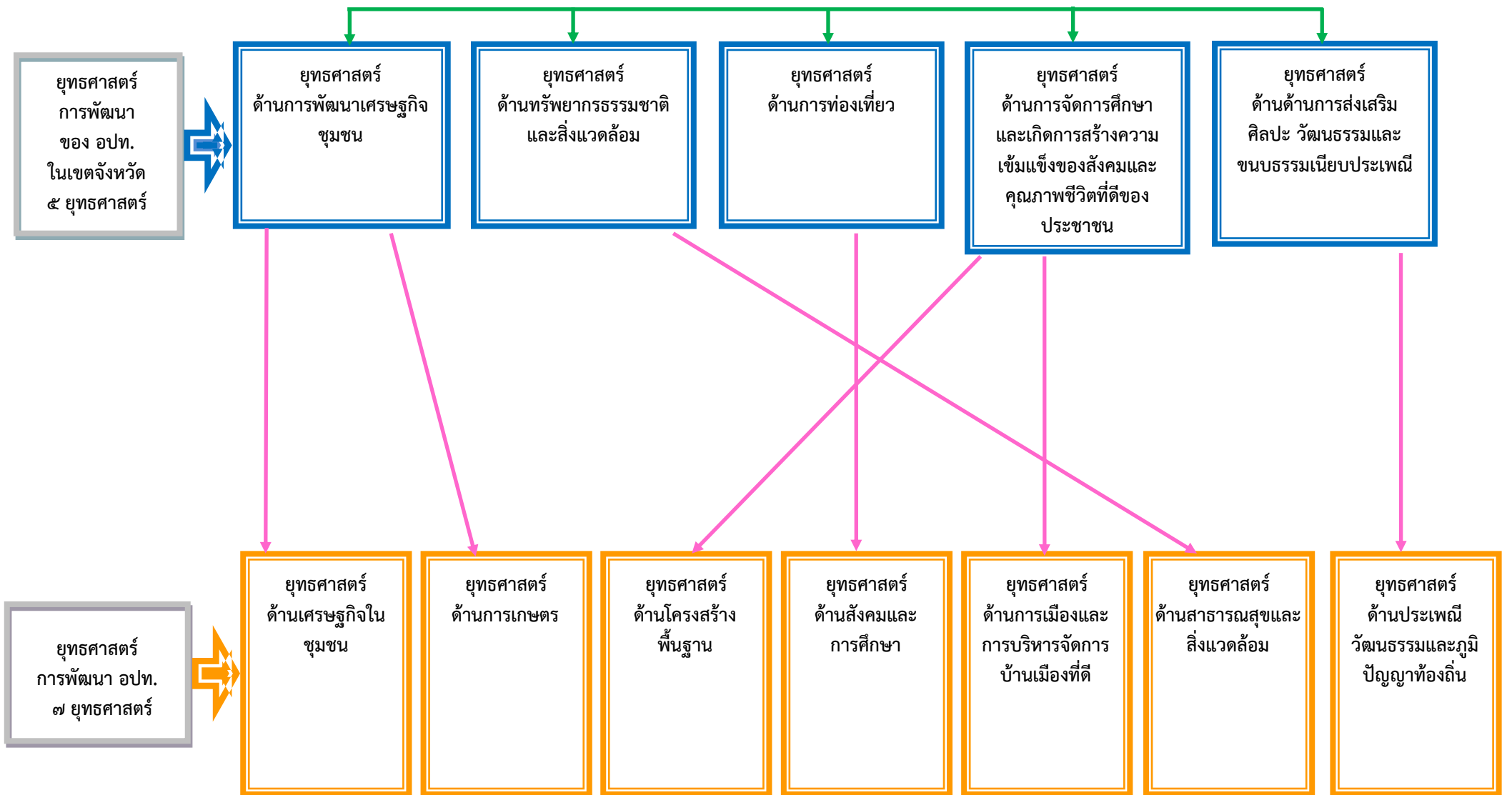

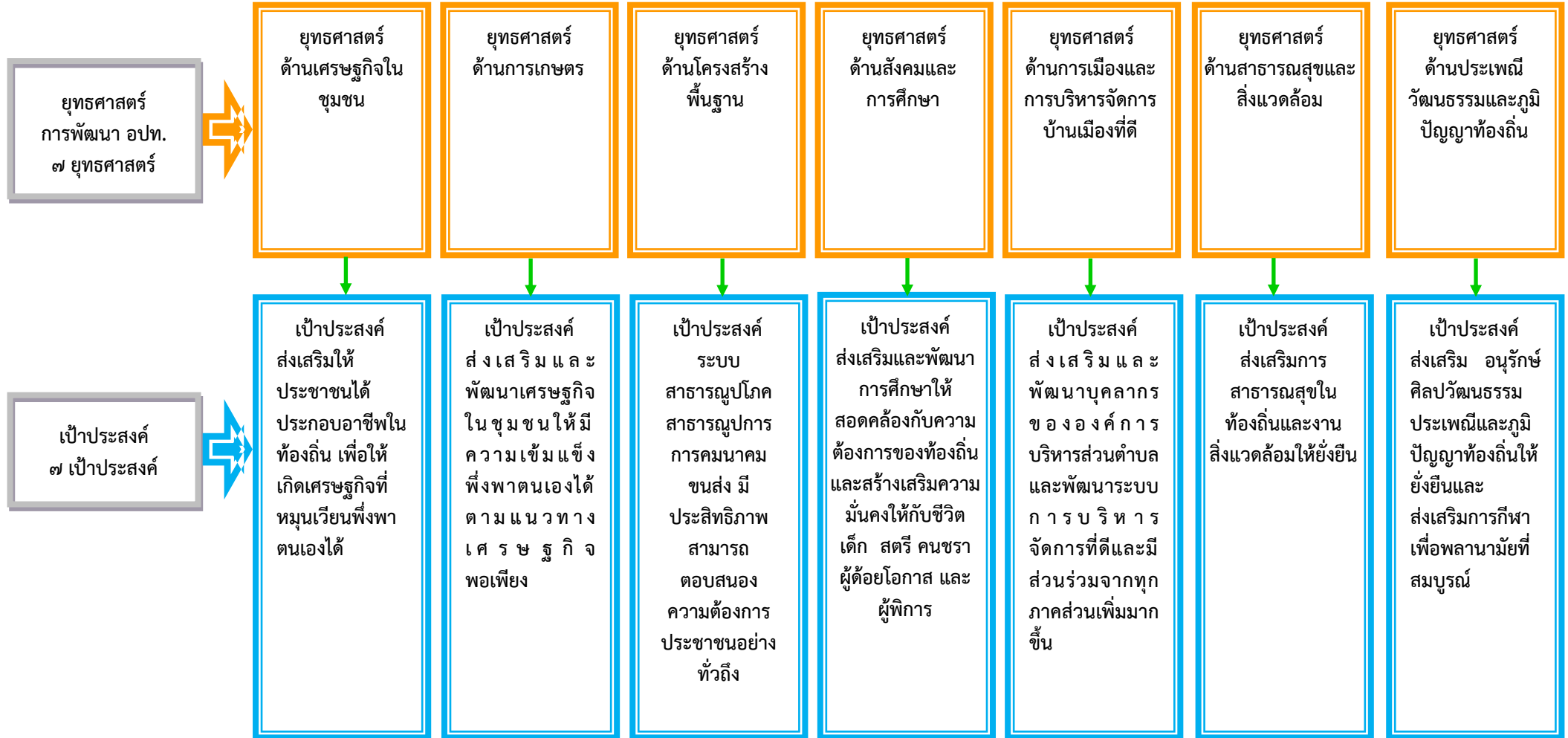

กลยุทธ์
๑๖ กลยุทธ์

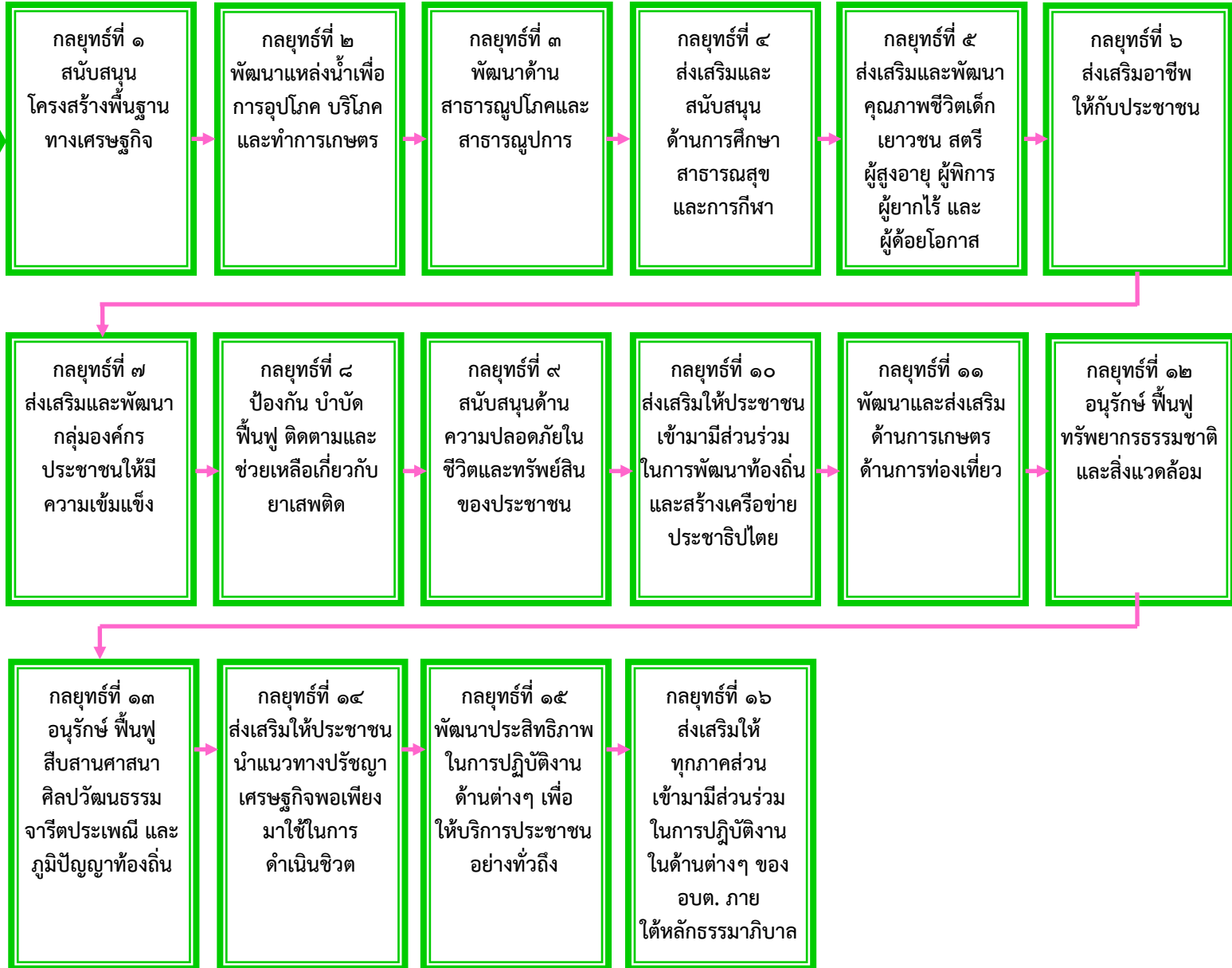

๑. ยุทธศาสตร์ด้านเศรษฐกิจในชุมชน

เป้าประสงค์

ส่งเสริมให้ประชาชนได้ประกอบอาชีพในท้องถิ่น เพื่อให้เกิดเศรษฐกิจ
ที่หมุนเวียนพึ่งพาตนเองได้

แผนงาน

แผนงานการเกษตร

โครงการ
/กิจกรรม

จำนวน ๒๐ โครงการ

๒. ยุทธศาสตร์ด้านการเกษตร

เป้าประสงค์

แผนงาน

โครงการ
/กิจกรรม

ส่งเสริมและพัฒนาเศรษฐกิจในชุมชนให้มีความเข้มแข็งพึ่งพาตนเองได้
ตามแนวทางเศรษฐกิจพอเพียง

แผนงานการเกษตร

จำนวน ๑๐๑ โครงการ

๓. ยุทธศาสตร์ด้านโครงสร้างพื้นฐาน

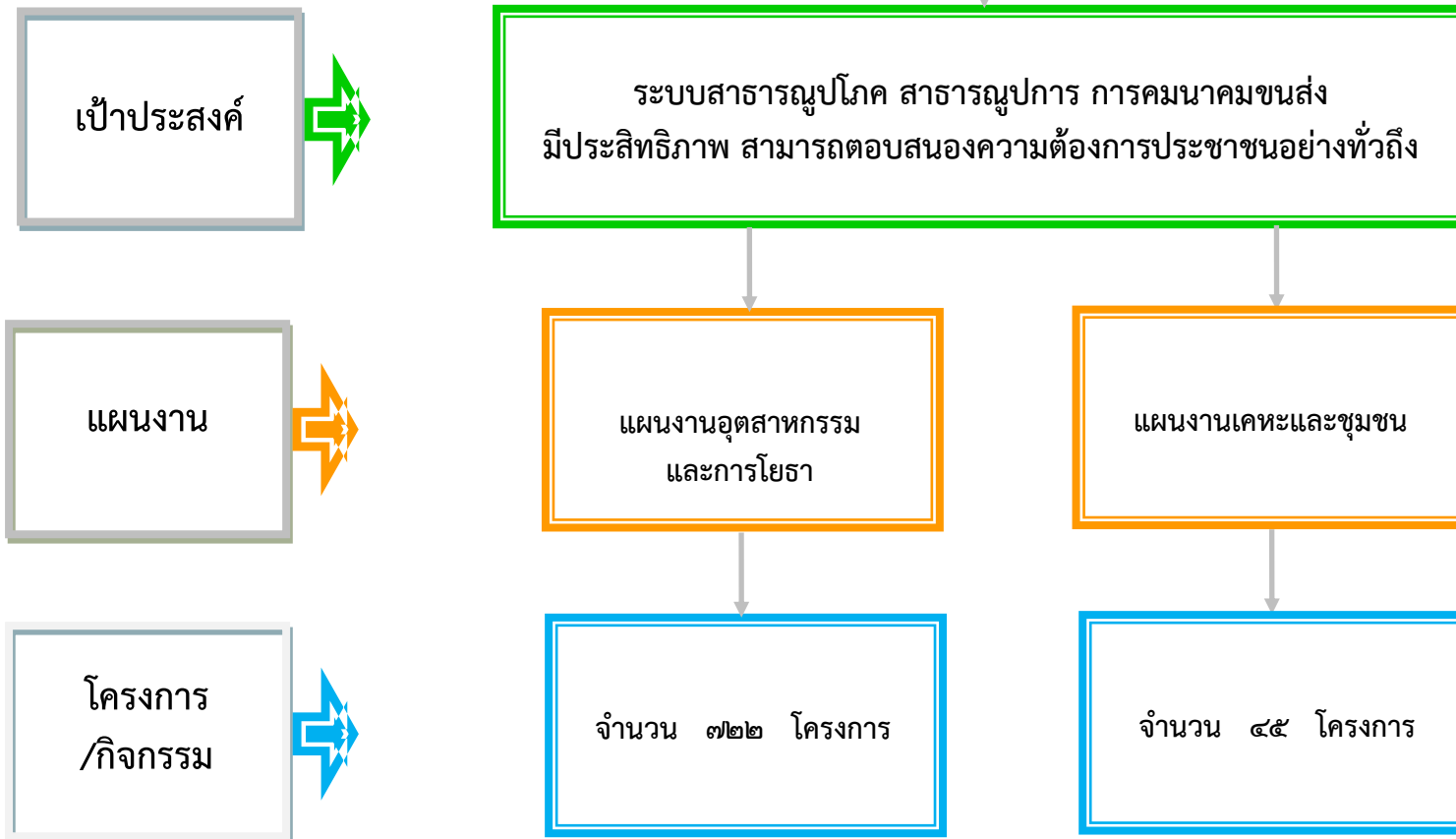

๔. ยุทธศาสตร์ด้านสังคมและการศึกษา

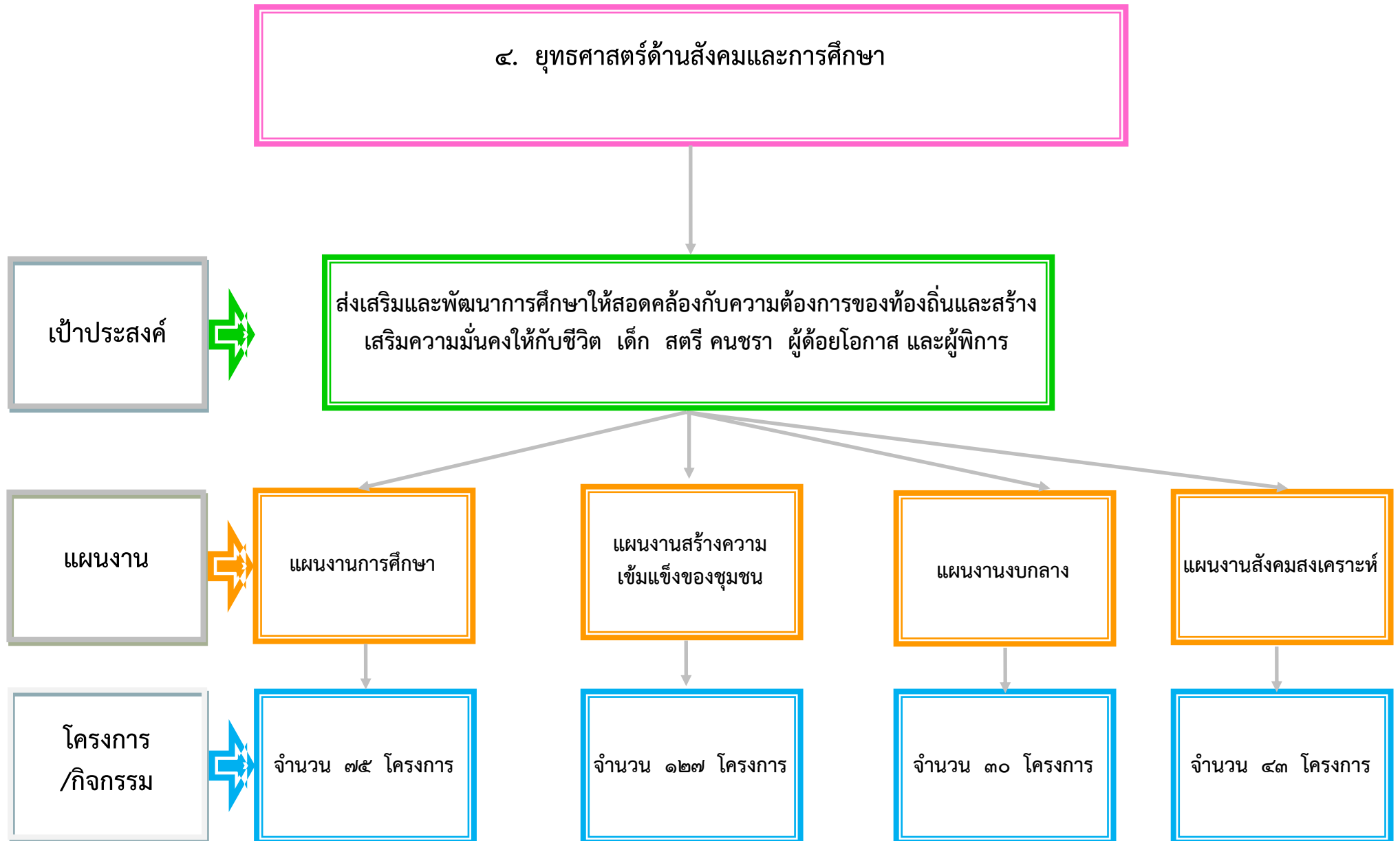

๕. ยุทธศาสตร์ด้านการเมืองและการบริหารจัดการบ้านเมืองที่ดี

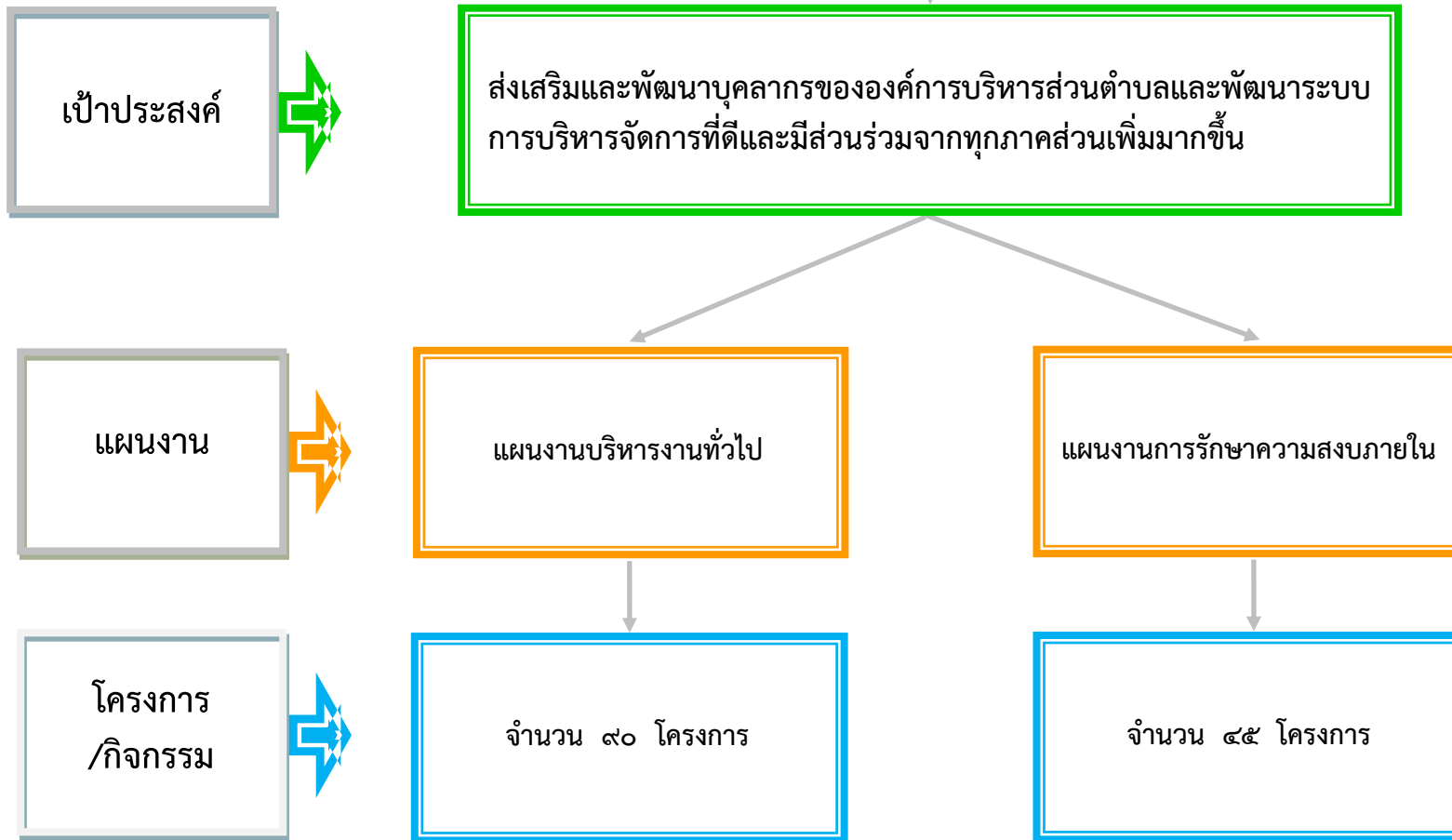

๖. ยุทธศาสตร์ด้านสาธารณสุขและสิ่งแวดล้อม

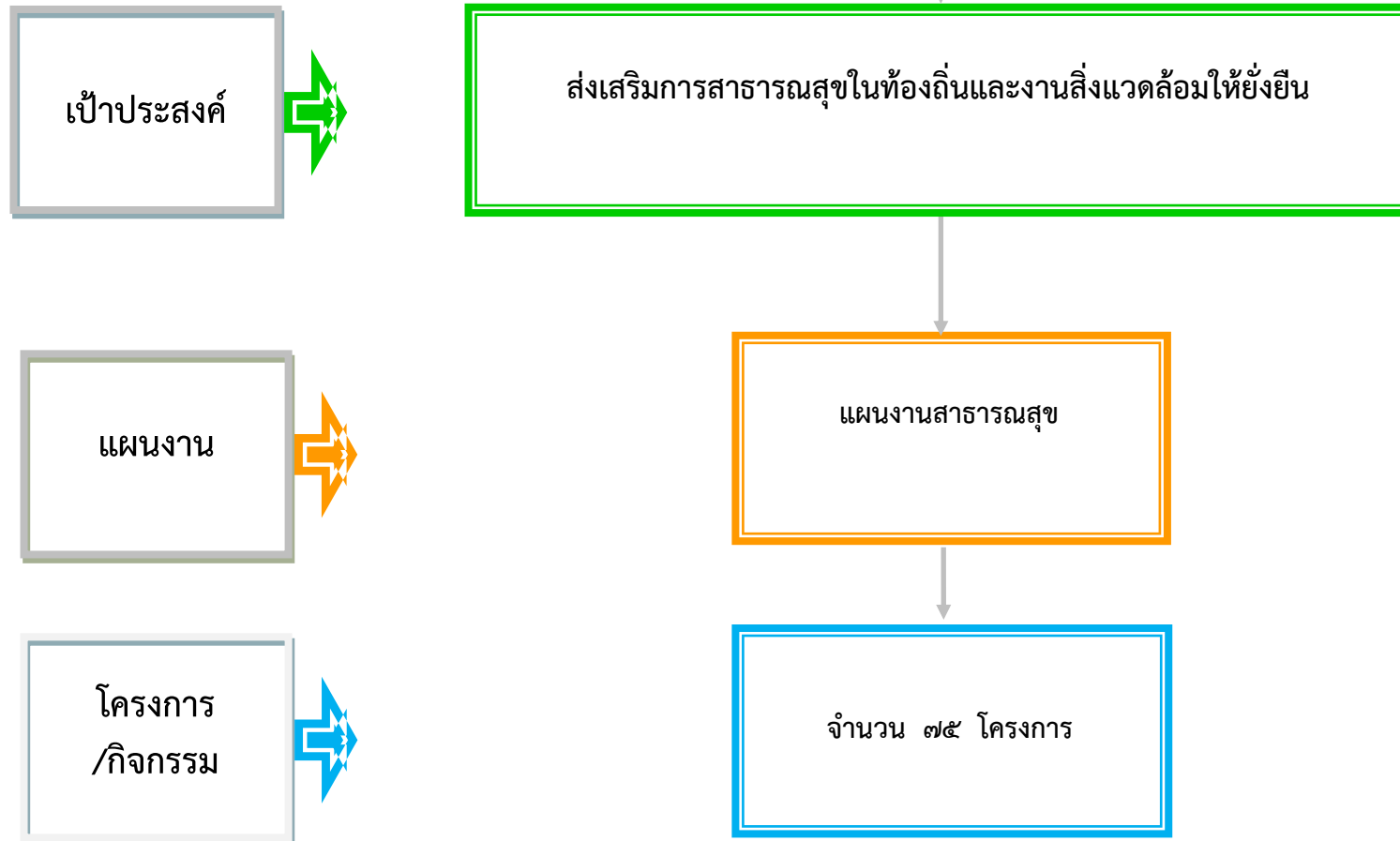

๗. ยุทธศาสตร์ด้านประเพณี วัฒนธรรมและภูมิปัญญาท้องถิ่น

เป้าประสงค์

ส่งเสริม อนุรักษ์ ศิลปวัฒนธรรมประเพณีและภูมิปัญญาท้องถิ่นให้ยั่งยืน และส่งเสริมการศึกษา เพื่อพยานามย์ที่สมบูรณ์

แผนงาน

แผนงานการศาสนาวัฒนธรรมและ
นันทนาการ

โครงการ
/กิจกรรม

จำนวน ๙๐ โครงการ

แผนที่ยุทธศาสตร์ Strategy Map

ยุทธศาสตร์การพัฒนาขององค์การบริหารส่วนตำบลนาทราย
Strategy Map

วิสัยทัศน์



“บ้านเมืองน่าอยู่ ผู้นำเศรษฐกิจในชุมชน มากมีวัฒนธรรม คมนาคมดี ก้าวนำการศึกษา การเกษตรเลิศล้ำ การกีฬาสุขสมบูรณ์”

ยุทธศาสตร์
การพัฒนา อปท.
๗ ยุทธศาสตร์



ยุทธศาสตร์
ด้านเศรษฐกิจใน
ชุมชน

ยุทธศาสตร์
ด้านการเกษตร

ยุทธศาสตร์
ด้านโครงสร้าง
พื้นฐาน

ยุทธศาสตร์
ด้านสังคมและ
การศึกษา

ยุทธศาสตร์
ด้านการเมืองและ
การบริหารจัดการ
บ้านเมืองที่ดี

ยุทธศาสตร์
ด้านสาธารณสุขและ
สิ่งแวดล้อม

ยุทธศาสตร์
ด้านประเพณี
วัฒนธรรมและภูมิ
ปัญญาท้องถิ่น

เป้าประสงค์
๗ เป้าประสงค์



ส่งเสริมให้
ประชาชนได้
ประกอบอาชีพใน
ท้องถิ่น เพื่อให้
เกิดเศรษฐกิจที่
หมุนเวียนพึ่งพา
ตนเองได้

เป้าประสงค์
ส่งเสริม และ
พัฒนาเศรษฐกิจ
ใน ชุมชน ให้มี
ความเข้มแข็ง
พึ่งพาตนเองได้
ตาม แนวทาง
เศรษฐกิจ
พอเพียง

เป้าประสงค์
ระบบ
สาธารณูปโภค
สาธารณูปการ
การคมนาคม
ขนส่ง มี
ประสิทธิภาพ
สามารถ
ตอบสนอง
ความต้องการ
ประชาชนอย่าง

เป้าประสงค์
ส่งเสริมและพัฒนา
การศึกษาให้
สอดคล้องกับ
ความต้องการของ
ท้องถิ่น
และสร้างเสริม
ความ
มั่นคงให้กับ
ชีวิต
เด็ก สตรี คน
ชรา
ผู้ด้อยโอกาส
และผู้พิการ

เป้าประสงค์
ส่งเสริม และ
พัฒนาบุคลากร
ของ องค์ การ
บริหารส่วนตำบล
และพัฒนาระบบ
การ บริหาร
จัดการที่ดีและมี
ส่วนร่วมจากทุก
ภาคส่วนเพิ่ม
มากขึ้น

เป้าประสงค์
ส่งเสริมการ
สาธารณสุขใน
ท้องถิ่นและงาน
สิ่งแวดล้อมให้
ยั่งยืน

เป้าประสงค์
ส่งเสริม อนุรักษ์
ศิลปวัฒนธรรม
ประเพณีและภูมิ
ปัญญาท้องถิ่นให้
ยั่งยืนและ
ส่งเสริมการกีฬา
เพื่อพลานามัยที่
สมบูรณ์

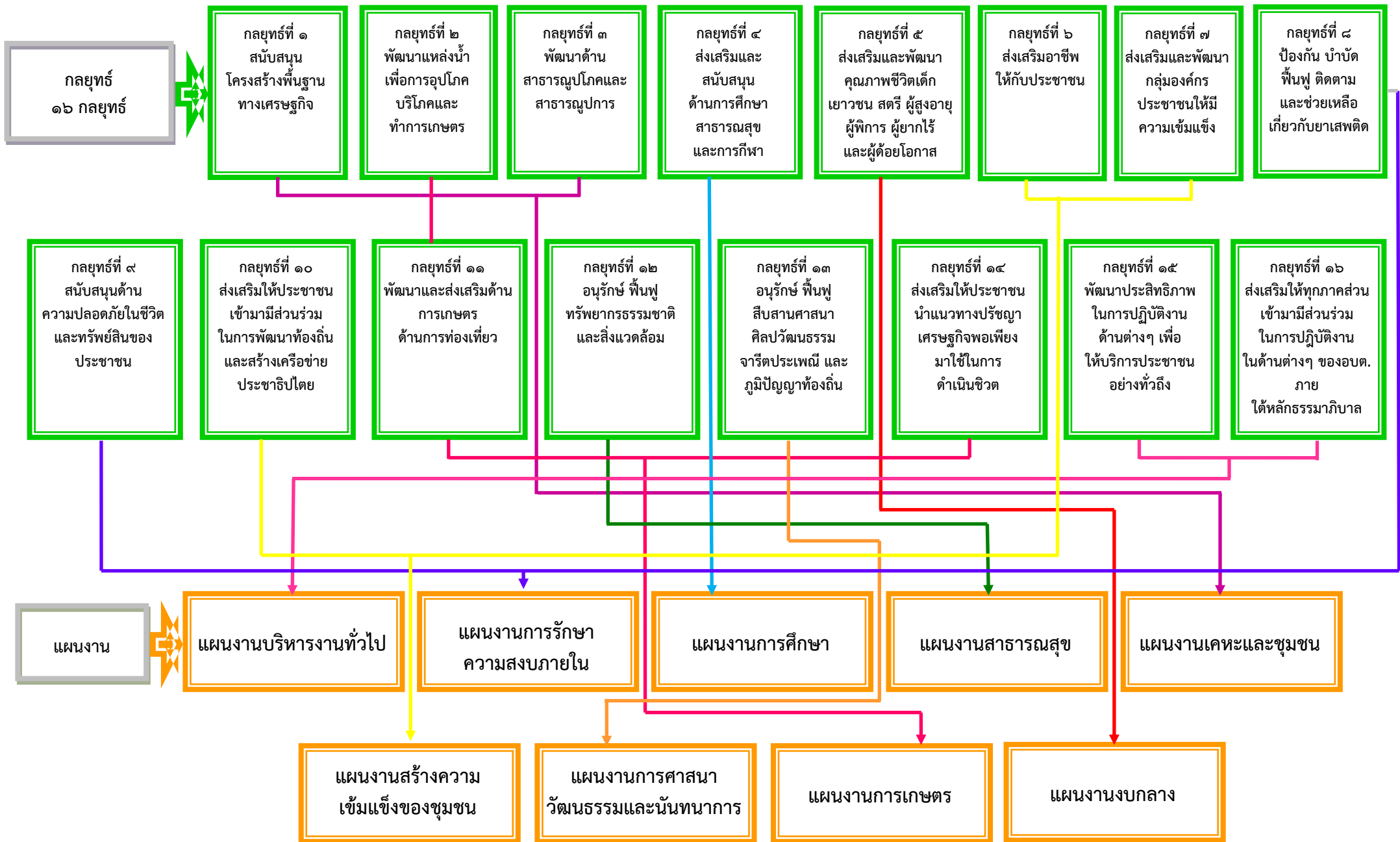

บัญชีสรุปโครงการพัฒนา
แผนพัฒนาท้องถิ่น(พ.ศ. ๒๕๖๖-๒๕๗๐)
องค์การบริหารส่วนตำบลนาทราย อำเภอพิบูลย์รักษ์ จังหวัดอุดรธานี

ยุทธศาสตร์	ปี ๒๕๖๖		ปี ๒๕๖๗		ปี ๒๕๖๘		ปี ๒๕๖๙		ปี ๒๕๗๐		รวม ๕ ปี	
	จำนวนโครงการ	งบประมาณ (บาท)	จำนวนโครงการ	งบประมาณ (บาท)	จำนวนโครงการ	งบประมาณ (บาท)	จำนวนโครงการ	งบประมาณ (บาท)	จำนวนโครงการ	งบประมาณ (บาท)	จำนวนโครงการ	งบประมาณ (บาท)
๑.ยุทธศาสตร์ด้านเศรษฐกิจในชุมชน												
๑.๑ แผนงานการเกษตร	๔	๓,๓๐๐,๐๐๐	๔	๓,๓๐๐,๐๐๐	๔	๓,๓๐๐,๐๐๐	๔	๓,๓๐๐,๐๐๐	๔	๓,๓๐๐,๐๐๐	๒๐	๑๕,๖๐๐,๐๐๐
รวม	๔	๓,๓๐๐,๐๐๐	๔	๓,๓๐๐,๐๐๐	๔	๓,๓๐๐,๐๐๐	๔	๓,๓๐๐,๐๐๐	๔	๓,๓๐๐,๐๐๐	๒๐	๑๕,๖๐๐,๐๐๐
๒.ยุทธศาสตร์ด้านการเกษตร												
๒.๑ แผนงานการเกษตร	๒๑	๓,๐๐๕,๐๐๐	๒๑	๓,๐๐๕,๐๐๐	๒๑	๓,๐๐๕,๐๐๐	๒๑	๓,๐๐๕,๐๐๐	๒๑	๓,๐๐๕,๐๐๐	๑๐๕	๑๕,๐๒๕,๐๐๐
รวม	๒๑	๓,๐๐๕,๐๐๐	๒๑	๓,๐๐๕,๐๐๐	๒๑	๓,๐๐๕,๐๐๐	๒๑	๓,๐๐๕,๐๐๐	๒๑	๓,๐๐๕,๐๐๐	๑๐๕	๑๕,๐๒๕,๐๐๐
๓.ยุทธศาสตร์ด้านโครงสร้างพื้นฐาน												
๓.๑ แผนงานอุตสาหกรรมและการโยธา	๑๕๑	๘๖๑,๐๔๙,๗๓๒	๑๕๑	๘๖๑,๐๔๙,๗๓๒	๑๕๑	๘๖๑,๐๔๙,๗๓๒	๑๕๑	๘๖๑,๐๔๙,๗๓๒	๑๕๑	๘๖๑,๐๔๙,๗๓๒	๗๕๕	๔,๓๐๕,๒๔๘,๖๖๐
๓.๒ แผนงานเคหะและชุมชน	๙	๕,๔๘๑,๐๐๐	๙	๕,๔๘๑,๐๐๐	๙	๕,๔๘๑,๐๐๐	๙	๕,๔๘๑,๐๐๐	๙	๕,๔๘๑,๐๐๐	๔๕	๒๗,๔๐๕,๐๐๐
รวม	๑๖๐	๘๖๖,๕๓๐,๗๓๒	๑๖๐	๘๖๖,๕๓๐,๗๓๒	๑๖๐	๘๖๖,๕๓๐,๗๓๒	๑๖๐	๘๖๖,๕๓๐,๗๓๒	๑๖๐	๘๖๖,๕๓๐,๗๓๒	๘๐๐	๔,๓๓๒,๖๕๓,๘๖๐
๔.ยุทธศาสตร์ด้านสังคมและการศึกษา												
๔.๑ แผนงานการศึกษา	๑๖	๙,๓๓๗,๕๐๐	๑๖	๙,๓๓๗,๕๐๐	๑๖	๙,๓๓๗,๕๐๐	๑๖	๙,๓๓๗,๕๐๐	๑๖	๙,๓๓๗,๕๐๐	๘๐	๔๖๖,๘๗๕,๐๐๐
๔.๒ แผนงานสร้างความเข้มแข็งของชุมชน	๒๖	๒,๑๑๓,๙๕๐	๒๖	๒,๑๑๓,๙๕๐	๒๖	๒,๑๑๓,๙๕๐	๒๖	๒,๑๑๓,๙๕๐	๒๖	๒,๑๑๓,๙๕๐	๑๓๐	๑๐,๕๖๙,๗๕๐
๔.๓ แผนงานงบกลาง	๖	๑๒,๒๙๘,๐๐๐	๖	๑๒,๒๙๘,๐๐๐	๖	๑๒,๒๙๘,๐๐๐	๖	๑๒,๒๙๘,๐๐๐	๖	๑๒,๒๙๘,๐๐๐	๓๐	๖๑,๔๙๐,๐๐๐
๔.๔ แผนงานสังคมสงเคราะห์	๑๐	๖๗๕,๐๐๐	๑๐	๖๗๕,๐๐๐	๑๐	๖๗๕,๐๐๐	๑๐	๖๗๕,๐๐๐	๑๐	๖๗๕,๐๐๐	๕๐	๓,๓๗๕,๐๐๐
รวม	๕๘	๒๔,๔๒๔,๔๕๐	๕๘	๒๔,๔๒๔,๔๕๐	๕๘	๒๔,๔๒๔,๔๕๐	๕๘	๒๔,๔๒๔,๔๕๐	๕๘	๒๔,๔๒๔,๔๕๐	๒๙๐	๑๒๒,๑๒๒,๒๕๐

ยุทธศาสตร์	ปี ๒๕๖๖		ปี ๒๕๖๗		ปี ๒๕๖๘		ปี ๒๕๖๙		ปี ๒๕๗๐		รวม ๕ ปี	
	จำนวนโครงการ	งบประมาณ (บาท)	จำนวนโครงการ	งบประมาณ (บาท)	จำนวนโครงการ	งบประมาณ (บาท)	จำนวนโครงการ	งบประมาณ (บาท)	จำนวนโครงการ	งบประมาณ (บาท)	จำนวนโครงการ	งบประมาณ (บาท)
๕.ยุทธศาสตร์ด้านการเมืองและการบริหารจัดการบ้านเมืองที่ดี												
๕.๑ แผนงานบริหารงานทั่วไป	๒๐	๖,๓๔๖,๐๐๐	๒๐	๖,๓๓๐,๐๐๐	๒๐	๖,๓๑๐,๐๐๐	๒๐	๖,๖๖๖,๐๐๐	๒๐	๖,๓๓๑,๐๐๐	๑๐๐	๓๑,๙๖๒,๐๐๐
๕.๒ แผนงานรักษาความสงบภายใน	๑๑	๑,๐๑๖,๐๐๐	๑๑	๑,๐๑๖,๐๐๐	๑๑	๑,๐๑๖,๐๐๐	๑๑	๑,๐๑๖,๐๐๐	๑๑	๑,๐๑๖,๐๐๐	๕๕	๕,๐๓๐,๐๐๐
รวม	๓๑	๗,๓๖๒,๐๐๐	๓๑	๗,๓๔๖,๐๐๐	๓๑	๗,๓๒๖,๐๐๐	๓๑	๗,๖๘๒,๐๐๐	๓๑	๗,๓๔๗,๐๐๐	๑๕๕	๓๖,๙๙๒,๐๐๐
๖.ยุทธศาสตร์ด้านสาธารณสุขและสิ่งแวดล้อม												
๖.๑ แผนงานสาธารณสุข	๑๕	๑,๓๗๐,๐๐๐	๑๕	๑,๓๗๐,๐๐๐	๑๕	๑,๓๗๐,๐๐๐	๑๕	๑,๓๗๐,๐๐๐	๑๕	๑,๓๗๐,๐๐๐	๗๕	๖,๘๕๐,๐๐๐
รวม	๑๕	๑,๓๗๐,๐๐๐	๑๕	๑,๓๗๐,๐๐๐	๑๕	๑,๓๗๐,๐๐๐	๑๕	๑,๓๗๐,๐๐๐	๑๕	๑,๓๗๐,๐๐๐	๗๕	๖,๘๕๐,๐๐๐
๗.ยุทธศาสตร์ด้านประเพณีวัฒนธรรมและภูมิปัญญาท้องถิ่น												
๗.๑ แผนงานการศาสนาวัฒนธรรมและนันทนาการ	๑๘	๑,๗๔๐,๐๐๐	๑๘	๑,๗๔๐,๐๐๐	๑๘	๑,๗๔๐,๐๐๐	๑๘	๑,๗๔๐,๐๐๐	๑๘	๑,๗๔๐,๐๐๐	๙๐	๘,๗๐๐,๐๐๐
รวม	๑๘	๑,๗๔๐,๐๐๐	๑๘	๑,๗๔๐,๐๐๐	๑๘	๑,๗๔๐,๐๐๐	๑๘	๑,๗๔๐,๐๐๐	๑๘	๑,๗๔๐,๐๐๐	๙๐	๘,๗๐๐,๐๐๐
รวมทั้งสิ้น	๓๐๗	๙๐๗,๗๓๒,๑๘๒	๓๐๗	๙๐๗,๗๑๖,๑๘๒	๓๐๗	๙๐๗,๖๙๖,๑๘๒	๓๐๗	๙๐๘,๐๕๒,๑๘๒	๓๐๗	๙๐๗,๗๑๗,๑๘๒	๑,๕๓๕	๔,๕๓๗,๙๔๓,๑๑๐

รายละเอียดโครงการพัฒนา
แผนพัฒนาท้องถิ่น(พ.ศ. ๒๕๖๖-๒๕๗๐)

องค์การบริหารส่วนตำบลนาทราย อำเภอพิบูลย์รักษ์ จังหวัดอุดรธานี

ก. ยุทธศาสตร์ชาติ ๒๐ ปี ยุทธศาสตร์ที่ ๓ ด้านการพัฒนาและเสริมสร้างศักยภาพทรัพยากรมนุษย์

ข. แผนพัฒนาเศรษฐกิจและสังคมแห่งชาติ ฉบับที่ ๑๓ หมายเหตุที่ ๗ ไทยมีวิสาหกิจขนาดกลางและขนาดย่อมที่เข้มแข็ง มีศักยภาพสูง และสามารถ แข่งขันได้

ค. Sustainable Development Goals:SDG เป้าหมาย/เป้าประสงค์ที่ ๘ การจ้างงานที่มีคุณค่าและการเติบโตทางเศรษฐกิจ

ง. ยุทธศาสตร์จังหวัดที่ ๒ การส่งเสริมและยกระดับการผลิตและการตลาดสินค้าเกษตรเพื่อเพิ่มขีดความสามารถทางการแข่งขันและความมั่นคงของเศรษฐกิจฐานราก

จ. ยุทธศาสตร์การพัฒนาของ อปท.ในเขตจังหวัดที่ ๕ ด้านสังคมและคุณภาพชีวิต

๑. ยุทธศาสตร์ ด้านเศรษฐกิจในชุมชน

๑.๑ แผนงานการเกษตร

ที่	โครงการ	วัตถุประสงค์	เป้าหมาย ผลผลิตของ โครงการ	งบประมาณ					ตัวชี้วัด (kpi)	ผลที่คาดว่าจะ ได้รับ	หน่วยงาน ที่รับผิดชอบ
				๒๕๖๖ (บาท)	๒๕๖๗ (บาท)	๒๕๖๘ (บาท)	๒๕๖๙ (บาท)	๒๕๗๐ (บาท)			
๑	อบรมอาชีพในตำบล นาทราย -อบรมนวดแผนไทย	-เพื่อส่งเสริมการ ประกอบอาชีพ	หมู่ที่ ๑-๑๑ จำนวน ๕๐ คน	๒๐,๐๐๐	๒๐,๐๐๐	๒๐,๐๐๐	๒๐,๐๐๐	๒๐,๐๐๐	ร้อยละความพึงพอใจผู้เข้า รับการอบรม	-ประชาชนมีอาชีพ เสริมมีรายได้เพิ่มขึ้น	กอง สวัสดิการ
	-อบรมช่างตัดผม (สุภาพบุรุษ-สตรี)	-เพื่อส่งเสริมการ ประกอบอาชีพ	หมู่ที่ ๑-๑๑ จำนวน ๕๐ คน	๒๐,๐๐๐	๒๐,๐๐๐	๒๐,๐๐๐	๒๐,๐๐๐	๒๐,๐๐๐	ร้อยละความพึงพอใจผู้เข้า รับการอบรม	-ประชาชนมีอาชีพ เสริม มีรายได้เพิ่มขึ้น	กอง สวัสดิการ
	-อบรมช่างตีเหล็ก	-เพื่อส่งเสริมการ ประกอบอาชีพ	หมู่ที่ ๑-๑๑ จำนวน ๕๐ คน	๒๐,๐๐๐	๒๐,๐๐๐	๒๐,๐๐๐	๒๐,๐๐๐	๒๐,๐๐๐	ร้อยละความพึงพอใจผู้เข้า รับการอบรม	-ประชาชนมีอาชีพ เสริม มีรายได้เพิ่มขึ้น	กอง สวัสดิการ
	-อบรมช่างซ่อม เครื่องยนต์	-เพื่อส่งเสริมการ ประกอบอาชีพ	หมู่ที่ ๑-๑๑ จำนวน ๕๐ คน	๒๐,๐๐๐	๒๐,๐๐๐	๒๐,๐๐๐	๒๐,๐๐๐	๒๐,๐๐๐	ร้อยละความพึงพอใจผู้เข้า รับการอบรม	-ประชาชนมีอาชีพ เสริม มีรายได้เพิ่มขึ้น	กอง สวัสดิการ
	-อบรมช่างซ่อม อิเล็กทรอนิกส์	-เพื่อส่งเสริมการ ประกอบอาชีพ	หมู่ที่ ๑-๑๑ จำนวน ๕๐ คน	๒๐,๐๐๐	๒๐,๐๐๐	๒๐,๐๐๐	๒๐,๐๐๐	๒๐,๐๐๐	ร้อยละความพึงพอใจผู้เข้า รับการอบรม	-ประชาชนมีอาชีพ เสริม มีรายได้เพิ่มขึ้น	กอง สวัสดิการ
	-อบรมช่างซ่อม ไดนาโม	-เพื่อส่งเสริมการ ประกอบอาชีพ	หมู่ที่ ๑-๑๑ จำนวน ๕๐ คน	๒๐,๐๐๐	๒๐,๐๐๐	๒๐,๐๐๐	๒๐,๐๐๐	๒๐,๐๐๐	ร้อยละความพึงพอใจผู้เข้า รับการอบรม	-ประชาชนมีอาชีพ เสริม มีรายได้เพิ่มขึ้น	กอง สวัสดิการ
	-อบรมการตัดเย็บ เสื้อผ้าด้วยจักร	-เพื่อพัฒนาอาชีพ/ ทักษะแรงงาน	หมู่ที่ ๑-๑๑ จำนวน ๕๐ คน	๒๐,๐๐๐	๒๐,๐๐๐	๒๐,๐๐๐	๒๐,๐๐๐	๒๐,๐๐๐	ร้อยละความพึงพอใจผู้เข้า รับการอบรม	-ประชาชนมีอาชีพ เสริม มีรายได้เพิ่มขึ้น	กอง สวัสดิการ
	-อบรมการจัดทำบัญชี รายรับ-รายจ่าย ครัวเรือน	-เพื่อส่งเสริมการ ประกอบอาชีพ	หมู่ที่ ๑-๑๑ จำนวน ๕๐ คน	๒๐,๐๐๐	๒๐,๐๐๐	๒๐,๐๐๐	๒๐,๐๐๐	๒๐,๐๐๐	ร้อยละความพึงพอใจผู้เข้า รับการอบรม	-ประชาชนมีอาชีพ เสริม มีรายได้เพิ่มขึ้น	กอง สวัสดิการ

ที่	โครงการ	วัตถุประสงค์	เป้าหมาย ผลผลิตของ โครงการ	งบประมาณ					ตัวชี้วัด (kpi)	ผลที่คาดว่าจะ ได้รับ	หน่วยงาน ที่รับผิดชอบ
				๒๕๖๖ (บาท)	๒๕๖๗ (บาท)	๒๕๖๘ (บาท)	๒๕๖๙ (บาท)	๒๕๗๐ (บาท)			
	-อบรมการปรับปรุง ดินด้วยปุ๋ยพืชสด	-เพื่อส่งเสริมการ ประกอบอาชีพ	หมู่ที่ ๑-๑๑ จำนวน ๕๐ คน	๒๐,๐๐๐	๒๐,๐๐๐	๒๐,๐๐๐	๒๐,๐๐๐	๒๐,๐๐๐	ร้อยละความพึง พอใจผู้เข้ารับการ อบรม	-ประชาชนมีอาชีพ เสริม มีรายได้ เพิ่มขึ้น	กอง สวัสดิการ
	-อบรมย้อมสีจาก ธรรมชาติ (ผ้ามัดหมี่)	-เพื่อส่งเสริมการ ประกอบอาชีพ	หมู่ที่ ๑-๑๑ จำนวน ๕๐ คน	๒๐,๐๐๐	๒๐,๐๐๐	๒๐,๐๐๐	๒๐,๐๐๐	๒๐,๐๐๐	ร้อยละความพึง พอใจผู้เข้ารับการ อบรม	-ประชาชนมีอาชีพ เสริม มีรายได้ เพิ่มขึ้น	กอง สวัสดิการ
๒	อบรมกลุ่มอาชีพใน เขตตำบลนาทราย	-เพื่อให้แต่ละกลุ่มได้ เรียนรู้ แลกเปลี่ยน ประสบการณ์ในการ ดำเนินกิจการ	กลุ่มอาชีพในตำบล นาทรายหมู่ที่ ๑-๑๑	๒๐๐,๐๐๐	๒๐๐,๐๐๐	๒๐๐,๐๐๐	๒๐๐,๐๐๐	๒๐๐,๐๐๐	ร้อยละความพึง พอใจผู้เข้ารับการ อบรม	-กลุ่มอาชีพได้ ความรู้ และ ประสบการณ์เพื่อ นำมาปรับปรุง พัฒนาอาชีพ	กอง สวัสดิการ
๓	ศึกษาดูงานกลุ่มอาชีพ ต้นแบบ	-เพื่อให้กลุ่มอาชีพและ พนักงานส่วนตำบลที่ เกี่ยวข้องได้ แลก เปลี่ยนเรียนรู้	กลุ่มอาชีพในตำบล นาทรายหมู่ที่ ๑-๑๑	๑๐๐,๐๐๐	๑๐๐,๐๐๐	๑๐๐,๐๐๐	๑๐๐,๐๐๐	๑๐๐,๐๐๐	ร้อยละความพึง พอใจผู้เข้ารับ การศึกษาดูงาน	-กลุ่มอาชีพได้ ความรู้ และ ประสบการณ์เพื่อ นำมาปรับปรุงแก้ไข	กอง สวัสดิการ
๔	ส่งเสริมการประกอบ อาชีพ -การเลี้ยงจิ้งหรีด	-เพื่อสร้างอาชีพ/ ประชาชนมีรายได้เพิ่ม	หมู่ที่ ๑-๑๑ จำนวน ๕๐ คน	๒๐,๐๐๐	๒๐,๐๐๐	๒๐,๐๐๐	๒๐,๐๐๐	๒๐,๐๐๐	ร้อยละความพึง พอใจผู้ได้รับการ ส่งเสริมอาชีพ	-ประชาชนมีรายได้ เพิ่มมากขึ้นลด รายจ่าย	กอง สวัสดิการ
	-การเลี้ยงหมูหลุม	-เพื่อสร้างอาชีพ/ ประชาชนมีรายได้เพิ่ม	หมู่ที่ ๑-๑๑ จำนวน ๕๐ คน	๒๐,๐๐๐	๒๐,๐๐๐	๒๐,๐๐๐	๒๐,๐๐๐	๒๐,๐๐๐	ร้อยละความพึง พอใจผู้ได้รับการ ส่งเสริมอาชีพ	-ประชาชนมีรายได้ เพิ่มมากขึ้น	กอง สวัสดิการ
	-การตัดเย็บเสื้อผ้า, การทอผ้ามัดหมี่- ย้อมครามและสี ธรรมชาติ	-เพื่อสร้างอาชีพ/ ประชาชนมีรายได้เพิ่ม	หมู่ที่ ๑-๑๑ จำนวน ๕๐ คน	๒๐,๐๐๐	๒๐,๐๐๐	๒๐,๐๐๐	๒๐,๐๐๐	๒๐,๐๐๐	ร้อยละความพึง พอใจผู้ได้รับการ ส่งเสริมอาชีพ	-ประชาชนมีอาชีพ เสริมมีรายได้เพิ่มขึ้น	กอง สวัสดิการ

ที่	โครงการ	วัตถุประสงค์	เป้าหมาย ผลผลิตของ โครงการ	งบประมาณ					ตัวชี้วัด (kpi)	ผลที่คาดว่าจะ ได้รับ	หน่วยงาน ที่รับผิดชอบ
				๒๕๖๖ (บาท)	๒๕๖๗ (บาท)	๒๕๖๘ (บาท)	๒๕๖๙ (บาท)	๒๕๗๐ (บาท)			
	-กลุ่มเลี้ยงปลาใน บ่อดิน	-เพื่อสร้างอาชีพ/ ประชาชนมีรายได้เพิ่ม	หมู่ที่ ๑-๑๑ จำนวน ๖๐ คน	๒๐,๐๐๐	๒๐,๐๐๐	๒๐,๐๐๐	๒๐,๐๐๐	๒๐,๐๐๐	ร้อยละความพึงพอใจผู้ ได้รับการส่งเสริมอาชีพ	-ประชาชนมีอาชีพ เสริมมีรายได้เพิ่มขึ้น	กอง สวัสดิการ
	-การทอเสื่อกก, การถักสาน	-เพื่อสร้างอาชีพ/ ประชาชนมีรายได้เพิ่ม	หมู่ที่ ๑-๑๑ จำนวน ๕๐ คน	๒๐,๐๐๐	๒๐,๐๐๐	๒๐,๐๐๐	๒๐,๐๐๐	๒๐,๐๐๐	ร้อยละความพึงพอใจผู้ ได้รับการส่งเสริมอาชีพ	-ประชาชนมีรายได้ เพิ่มมากขึ้น	กอง สวัสดิการ
	-การเลี้ยงผึ้ง	-เพื่อสร้างอาชีพ/ ประชาชนมีรายได้เพิ่ม	หมู่ที่ ๑-๑๑ จำนวน ๕๐ คน	๒๐,๐๐๐	๒๐,๐๐๐	๒๐,๐๐๐	๒๐,๐๐๐	๒๐,๐๐๐	ร้อยละความพึงพอใจผู้ ได้รับการส่งเสริมอาชีพ	-ประชาชนมีรายได้ เพิ่มมากขึ้น	กอง สวัสดิการ
	-การตัดเย็บผ้าบุติก	-เพื่อสร้างอาชีพ/ ประชาชนมีรายได้เพิ่ม	หมู่ที่ ๑-๑๑ จำนวน ๕๐ คน	๒๐,๐๐๐	๒๐,๐๐๐	๒๐,๐๐๐	๒๐,๐๐๐	๒๐,๐๐๐	ร้อยละความพึงพอใจผู้ ได้รับการส่งเสริมอาชีพ	-ประชาชนมีรายได้ เพิ่มมากขึ้น	กอง สวัสดิการ
	-กลุ่มปลูกยาง พารา	-เพื่อสร้างอาชีพ/ ประชาชนมีรายได้เพิ่ม	หมู่ที่ ๑-๑๑ จำนวน ๕๐ คน	๒๐,๐๐๐	๒๐,๐๐๐	๒๐,๐๐๐	๒๐,๐๐๐	๒๐,๐๐๐	ร้อยละความพึงพอใจผู้ ได้รับการส่งเสริมอาชีพ	-ประชาชนมีรายได้ เพิ่มมากขึ้น	กอง สวัสดิการ
	-การทำขนม	-เพื่อสร้างอาชีพ/ ประชาชนมีรายได้เพิ่ม	หมู่ที่ ๑-๑๑ จำนวน ๔๐คน	๒๐,๐๐๐	๒๐,๐๐๐	๒๐,๐๐๐	๒๐,๐๐๐	๒๐,๐๐๐	ร้อยละความพึงพอใจผู้ ได้รับการส่งเสริมอาชีพ	-ประชาชนมีรายได้ เพิ่มมากขึ้น	กอง สวัสดิการ
	-การเพาะเห็ดฟาง	-เพื่อสร้างอาชีพ/ ประชาชนมีรายได้เพิ่ม	หมู่ที่ ๑-๑๑ จำนวน ๕๐ คน	๒๐,๐๐๐	๒๐,๐๐๐	๒๐,๐๐๐	๒๐,๐๐๐	๒๐,๐๐๐	ร้อยละความพึงพอใจผู้ ได้รับการส่งเสริมอาชีพ	-ประชาชนมีรายได้ เพิ่มมากขึ้น	กอง สวัสดิการ
	-การแปรรูป สมุนไพรทำน้ำยา ล้างจาน,การทำแชมพู	-เพื่อสร้างอาชีพ/ ประชาชนมีรายได้เพิ่ม	หมู่ที่ ๑-๑๑ จำนวน ๕๐ คน	๒๐,๐๐๐	๒๐,๐๐๐	๒๐,๐๐๐	๒๐,๐๐๐	๒๐,๐๐๐	ร้อยละความพึงพอใจผู้ ได้รับการส่งเสริมอาชีพ	-ประชาชนมีรายได้ เพิ่มมากขึ้น	กอง สวัสดิการ
	-การแปรรูปอาหาร และการถนอมอาหาร	-เพื่อสร้างอาชีพ/ ประชาชนมีรายได้เพิ่ม	หมู่ที่ ๑-๑๑ จำนวน ๕๐ คน	๒๐,๐๐๐	๒๐,๐๐๐	๒๐,๐๐๐	๒๐,๐๐๐	๒๐,๐๐๐	ร้อยละความพึงพอใจผู้ ได้รับการส่งเสริมอาชีพ	-ประชาชนมีรายได้ เพิ่มมากขึ้น	กอง สวัสดิการ
	-การประมงน้ำจืด	-เพื่อสร้างอาชีพ/ ประชาชนมีรายได้เพิ่ม	หมู่ที่ ๑-๑๑ จำนวน ๕๐ คน	๒๐,๐๐๐	๒๐,๐๐๐	๒๐,๐๐๐	๒๐,๐๐๐	๒๐,๐๐๐	ร้อยละความพึงพอใจผู้ ได้รับการส่งเสริมอาชีพ	-ประชาชนมีรายได้ เพิ่มมากขึ้น	กอง สวัสดิการ

ที่	โครงการ	วัตถุประสงค์	เป้าหมาย ผลผลิตของ โครงการ	งบประมาณ					ตัวชี้วัด (kpi)	ผลที่คาดว่าจะ ได้รับ	หน่วยงาน ที่รับผิดชอบ
				๒๕๖๖ (บาท)	๒๕๖๗ (บาท)	๒๕๖๘ (บาท)	๒๕๖๙ (บาท)	๒๕๗๐ (บาท)			
	-การเลี้ยงปลาในบ่อซีเมนต์/ เลี้ยงปลาในกระชัง/ เลี้ยงปลาในบ่อดิน	-เพื่อสร้างอาชีพ/ ประชาชนมีรายได้เพิ่ม	หมู่ที่ ๑-๑๑ จำนวน ๕๐ คน	๒๐,๐๐๐	๒๐,๐๐๐	๒๐,๐๐๐	๒๐,๐๐๐	๒๐,๐๐๐	ร้อยละความพึงพอใจผู้ได้รับการส่งเสริมอาชีพ	-ประชาชนมีรายได้เพิ่มมากขึ้น	กองสวัสดิการ
	-การปลูกเห็ดนางฟ้า,เห็ดนางรม	-เพื่อสร้างอาชีพ/ ประชาชนมีรายได้เพิ่ม	หมู่ที่ ๑-๑๑ จำนวน ๕๐คน	๒๐,๐๐๐	๒๐,๐๐๐	๒๐,๐๐๐	๒๐,๐๐๐	๒๐,๐๐๐	ร้อยละความพึงพอใจผู้ได้รับการส่งเสริมอาชีพ	-ประชาชนมีรายได้เพิ่มมากขึ้น	กองสวัสดิการ
	-การทำดอกไม้ประดิษฐ์/การทำดอกไม้จันทน์จากวัสดุธรรมชาติ	-เพื่อสร้างอาชีพ/ ประชาชนมีรายได้เพิ่ม	หมู่ที่ ๑-๑๑ จำนวน ๕๐ คน	๒๐,๐๐๐	๒๐,๐๐๐	๒๐,๐๐๐	๒๐,๐๐๐	๒๐,๐๐๐	ร้อยละความพึงพอใจผู้ได้รับการส่งเสริมอาชีพ	-ประชาชนมีรายได้เพิ่มมากขึ้น	กองสวัสดิการ
	-การเลี้ยงเป็ด-ไก่พื้นเมืองการเลี้ยงโค-กระบือ	-เพื่อสร้างอาชีพ/ ประชาชนมีรายได้เพิ่ม/ลดรายจ่าย	หมู่ที่ ๑-๑๑ จำนวน ๕๐ คน	๒๐,๐๐๐	๒๐,๐๐๐	๒๐,๐๐๐	๒๐,๐๐๐	๒๐,๐๐๐	ร้อยละความพึงพอใจผู้ได้รับการส่งเสริมอาชีพ	-ประชาชนมีรายได้เพิ่มมากขึ้น	กองสวัสดิการ
	-การเลี้ยงไก่พันธุ์ไข่	-เพื่อสร้างอาชีพ/ ประชาชนมีรายได้เพิ่ม/ลดรายจ่าย	หมู่ที่ ๑-๑๑ จำนวน ๕๐คน	๒๐,๐๐๐	๒๐,๐๐๐	๒๐,๐๐๐	๒๐,๐๐๐	๒๐,๐๐๐	ร้อยละความพึงพอใจผู้ได้รับการส่งเสริมอาชีพ	-ประชาชนมีรายได้เพิ่มมากขึ้น	กองสวัสดิการ
	-การปลูกผักปลอดสารพิษ	-เพื่อสร้างอาชีพ/ ประชาชนมีรายได้เพิ่ม	หมู่ที่ ๑-๑๑ จำนวน ๕๐ คน	๒๐,๐๐๐	๒๐,๐๐๐	๒๐,๐๐๐	๒๐,๐๐๐	๒๐,๐๐๐	ร้อยละความพึงพอใจผู้ได้รับการส่งเสริมอาชีพ	-ประชาชนมีรายได้เพิ่มมากขึ้น	กองสวัสดิการ
	-การดูแลการใช้คอมพิวเตอร์เบื้องต้น	-เพื่อสร้างอาชีพ/ ประชาชนมีรายได้เพิ่ม	หมู่ที่ ๑-๑๑ จำนวน ๕๐ คน	๒๐,๐๐๐	๒๐,๐๐๐	๒๐,๐๐๐	๒๐,๐๐๐	๒๐,๐๐๐	ร้อยละความพึงพอใจผู้ได้รับการส่งเสริมอาชีพ	-ประชาชนมีรายได้เพิ่มมากขึ้น	กองสวัสดิการ

ที่	โครงการ	วัตถุประสงค์	เป้าหมาย ผลผลิตของ โครงการ	งบประมาณ					ตัวชี้วัด (kpi)	ผลที่คาดว่าจะ ได้รับ	หน่วยงาน ที่รับผิดชอบ
				๒๕๖๖ (บาท)	๒๕๖๗ (บาท)	๒๕๖๘ (บาท)	๒๕๖๙ (บาท)	๒๕๗๐ (บาท)			
	-การค้าไม้เก่า	-เพื่อสร้างอาชีพ/ ประชาชนมีรายได้ เพิ่ม/ลดรายจ่าย	หมู่ที่ ๑-๑๑ จำนวน ๕๐ คน	๒๐,๐๐๐	๒๐,๐๐๐	๒๐,๐๐๐	๒๐,๐๐๐	๒๐,๐๐๐	ร้อยละความพึงพอใจผู้ ได้รับการส่งเสริมอาชีพ	- ประชาชน มี รายได้เพิ่มมากขึ้น	กองสวัสดิการ
	-การทำเฟอร์นิเจอร์	-เพื่อสร้างอาชีพ/ ประชาชนมีรายได้ เพิ่ม	หมู่ที่ ๑-๑๑ จำนวน ๕๐ คน	๒๐,๐๐๐	๒๐,๐๐๐	๒๐,๐๐๐	๒๐,๐๐๐	๒๐,๐๐๐	ร้อยละความพึงพอใจผู้ ได้รับการส่งเสริมอาชีพ	- ประชาชน มี รายได้เพิ่มมากขึ้น	กองสวัสดิการ
	-การทำโรงสีข้าวใน ชุมชน	-เพื่อสร้างอาชีพ/ ประชาชนมีรายได้ เพิ่ม	หมู่ที่ ๑-๑๑ จำนวน ๕๐คน	๒๐,๐๐๐	๒๐,๐๐๐	๒๐,๐๐๐	๒๐,๐๐๐	๒๐,๐๐๐	ร้อยละความพึงพอใจผู้ ได้รับการส่งเสริมอาชีพ	- ประชาชน มี รายได้เพิ่มมากขึ้น	กองสวัสดิการ
	-การประดิษฐ์คอมล ลอยฟ้า	-เพื่อสร้างอาชีพ/ ประชาชนมีรายได้ เพิ่ม	หมู่ที่ ๑-๑๑ จำนวน ๕๐ คน	๒๐,๐๐๐	๒๐,๐๐๐	๒๐,๐๐๐	๒๐,๐๐๐	๒๐,๐๐๐	ร้อยละความพึงพอใจผู้ ได้รับการส่งเสริมอาชีพ	- ประชาชน มี รายได้เพิ่มมากขึ้น	กองสวัสดิการ
	-การเลี้ยงปลากินพืช	-เพื่อสร้างอาชีพ/ ประชาชนมีรายได้ เพิ่ม	หมู่ที่ ๑-๑๑ จำนวน ๕๐ คน	๒๐,๐๐๐	๒๐,๐๐๐	๒๐,๐๐๐	๒๐,๐๐๐	๒๐,๐๐๐	ร้อยละความพึงพอใจผู้ ได้รับการส่งเสริมอาชีพ	- ประชาชน มี รายได้เพิ่มมากขึ้น	กองสวัสดิการ
	-การทำดอกไม้ด้วย ใยบัว	-เพื่อสร้างอาชีพ/ ประชาชนมีรายได้ เพิ่ม	หมู่ที่ ๑-๑๑ จำนวน ๕๐ คน	๒๐,๐๐๐	๒๐,๐๐๐	๒๐,๐๐๐	๒๐,๐๐๐	๒๐,๐๐๐	ร้อยละความพึงพอใจผู้ ได้รับการส่งเสริมอาชีพ	- ประชาชน มี รายได้เพิ่มมากขึ้น	กองสวัสดิการ
	-การทำเกษตร อินทรีย์	-เพื่อสร้างอาชีพ/ ประชาชนมีรายได้ เพิ่ม	หมู่ที่ ๑-๑๑ จำนวน ๕๐ คน	๒๐,๐๐๐	๒๐,๐๐๐	๒๐,๐๐๐	๒๐,๐๐๐	๒๐,๐๐๐	ร้อยละความพึงพอใจผู้ ได้รับการส่งเสริมอาชีพ	- ประชาชน มี รายได้เพิ่มมากขึ้น	กองสวัสดิการ
	-การผลิตปุ๋ยชีวภาพ	-เพื่อสร้างอาชีพ/ ประชาชนมีรายได้ เพิ่ม	หมู่ที่ ๑-๑๑ จำนวน ๕๐ คน	๒๐,๐๐๐	๒๐,๐๐๐	๒๐,๐๐๐	๒๐,๐๐๐	๒๐,๐๐๐	ร้อยละความพึงพอใจผู้ ได้รับการส่งเสริมอาชีพ	- ประชาชน มี รายได้เพิ่มมากขึ้น	กองสวัสดิการ

โครงการ	วัตถุประสงค์	เป้าหมาย ผลผลิตของ โครงการ	งบประมาณ					ตัวชี้วัด (kpi)	ผลที่คาดว่าจะ ได้รับ	หน่วยงาน ที่รับผิดชอบ
			๒๕๖๖ (บาท)	๒๕๖๗ (บาท)	๒๕๖๘ (บาท)	๒๕๖๙ (บาท)	๒๕๗๐ (บาท)			
-การอัดก้อนฟาง	-เพื่อสร้างอาชีพ/ ประชาชนมีรายได้ เพิ่ม	หมู่ที่ ๑-๑๑ จำนวน ๑๑๐คน	๖๐,๐๐๐	๖๐,๐๐๐	๖๐,๐๐๐	๖๐,๐๐๐	๖๐,๐๐๐	ร้อยละความพึงพอใจ ผู้ได้รับการส่งเสริม อาชีพ	- ประชาชน มี รายได้เพิ่มมากขึ้น	กองสวัสดิการ
-กลุ่มดนตรี พื้นบ้าน มุลินีอิฐสาน ดั้งเดิม หมู่ ๗	-เพื่อสร้างอาชีพ/ ประชาชนมีรายได้ เพิ่ม	หมู่ที่ ๗ จำนวน ๓๐คน	๒๐,๐๐๐	๒๐,๐๐๐	๒๐,๐๐๐	๒๐,๐๐๐	๒๐,๐๐๐	ร้อยละความพึงพอใจ ผู้ได้รับการส่งเสริม อาชีพ	- ประชาชน มี รายได้เพิ่มมากขึ้น	กองสวัสดิการ
-ปลูกเห็ดขอน ขาว, เห็ดบด	-เพื่อสร้างอาชีพ/ ประชาชนมีรายได้ เพิ่ม	หมู่ที่ ๑-๑๑ จำนวน ๕๐คน	๒๐,๐๐๐	๒๐,๐๐๐	๒๐,๐๐๐	๒๐,๐๐๐	๒๐,๐๐๐	ร้อยละความพึงพอใจ ผู้ได้รับการส่งเสริม อาชีพ	- ประชาชน มี รายได้เพิ่มมากขึ้น	กองสวัสดิการ
-การจักสานจาก ไม้ไผ่และวัสดุ อื่นๆ	-เพื่อสร้างอาชีพ/ ประชาชนมีรายได้ เพิ่ม	หมู่ที่ ๑-๑๑ จำนวน ๕๐ คน	๒๐,๐๐๐	๒๐,๐๐๐	๒๐,๐๐๐	๒๐,๐๐๐	๒๐,๐๐๐	ร้อยละความพึงพอใจ ผู้ได้รับการส่งเสริม อาชีพ	- ประชาชน มี รายได้เพิ่มมากขึ้น	กองสวัสดิการ
-การทำไม้กวาด จากขูด พลาสติก	-เพื่อสร้างอาชีพ/ ประชาชนมีรายได้ เพิ่ม	หมู่ที่ ๑-๑๑ จำนวน ๕๐ คน	๒๐,๐๐๐	๒๐,๐๐๐	๒๐,๐๐๐	๒๐,๐๐๐	๒๐,๐๐๐	ร้อยละความพึงพอใจ ผู้ได้รับการส่งเสริม อาชีพ	- ประชาชน มี รายได้เพิ่มมากขึ้น	กองสวัสดิการ
-การทำปลาต้ม ไร้ก้าง	-เพื่อสร้างอาชีพ/ ประชาชนมีรายได้ เพิ่ม	หมู่ที่ ๑-๑๑ จำนวน ๕๐ คน	๒๐,๐๐๐	๒๐,๐๐๐	๒๐,๐๐๐	๒๐,๐๐๐	๒๐,๐๐๐	ร้อยละความพึงพอใจ ผู้ได้รับการส่งเสริม อาชีพ	- ประชาชน มี รายได้เพิ่มมากขึ้น	กองสวัสดิการ
-การเพาะเห็ด ฟางโดยใช้ ตะกร้าพลาสติก	-เพื่อสร้างอาชีพ/ ประชาชนมีรายได้ เพิ่ม	หมู่ที่ ๑-๑๑ จำนวน ๕๐ คน	๒๐,๐๐๐	๒๐,๐๐๐	๒๐,๐๐๐	๒๐,๐๐๐	๒๐,๐๐๐	ร้อยละความพึงพอใจ ผู้ได้รับการส่งเสริม อาชีพ	- ประชาชน มี รายได้เพิ่มมากขึ้น	กองสวัสดิการ

โครงการ	วัตถุประสงค์	เป้าหมาย ผลผลิตของ โครงการ	งบประมาณ					ตัวชี้วัด (kpi)	ผลที่คาดว่าจะ ได้รับ	หน่วยงาน ที่รับผิดชอบ
			๒๕๖๖ (บาท)	๒๕๖๗ (บาท)	๒๕๖๘ (บาท)	๒๕๖๙ (บาท)	๒๕๗๐ (บาท)			
-กลุ่มเลี้ยงปลาใน บ่อน้ำตื้น	-เพื่อสร้างอาชีพ/ ประชาชนมีรายได้ เพิ่ม	หมู่ที่ ๑-๑๑ จำนวน ๑๑๐ คน	๖๐,๐๐๐	๖๐,๐๐๐	๖๐,๐๐๐	๖๐,๐๐๐	๖๐,๐๐๐	ร้อยละความพึงพอใจ ผู้ได้รับการส่งเสริม อาชีพ	- ประชาชน มี รายได้เพิ่มมากขึ้น	กองสวัสดิการ
-กลุ่มปลูกพืช ผสมผสาน (ผัก สวนหลังฤดูเก็บ เกี่ยว)	-เพื่อสร้างอาชีพ/ ประชาชนมีรายได้ เพิ่ม	หมู่ที่ ๑-๑๑ จำนวน ๕๐ คน	๒๐,๐๐๐	๒๐,๐๐๐	๒๐,๐๐๐	๒๐,๐๐๐	๒๐,๐๐๐	ร้อยละความพึงพอใจ ผู้ได้รับการส่งเสริม อาชีพ	- ประชาชน มี รายได้เพิ่มมากขึ้น	กองสวัสดิการ
-การจักสานจาก ไม้ไผ่และวัสดุ อื่นๆ	-เพื่อสร้างอาชีพ/ ประชาชนมีรายได้ เพิ่ม	หมู่ที่ ๑-๑๑ จำนวน ๕๐ คน	๒๐,๐๐๐	๒๐,๐๐๐	๒๐,๐๐๐	๒๐,๐๐๐	๒๐,๐๐๐	ร้อยละความพึงพอใจ ผู้ได้รับการส่งเสริม อาชีพ	- ประชาชน มี รายได้เพิ่มมากขึ้น	กองสวัสดิการ
-การทำไม้กวาด จากขูด พลาสติก	-เพื่อสร้างอาชีพ/ ประชาชนมีรายได้ เพิ่ม	หมู่ที่ ๑-๑๑ จำนวน ๕๐ คน	๒๐,๐๐๐	๒๐,๐๐๐	๒๐,๐๐๐	๒๐,๐๐๐	๒๐,๐๐๐	ร้อยละความพึงพอใจ ผู้ได้รับการส่งเสริม อาชีพ	- ประชาชน มี รายได้เพิ่มมากขึ้น	กองสวัสดิการ
-การทำปลาสาม ไร่ก้าง	-เพื่อสร้างอาชีพ/ ประชาชนมีรายได้ เพิ่ม	หมู่ที่ ๑-๑๑ จำนวน ๕๐ คน	๒๐,๐๐๐	๒๐,๐๐๐	๒๐,๐๐๐	๒๐,๐๐๐	๒๐,๐๐๐	ร้อยละความพึงพอใจ ผู้ได้รับการส่งเสริม อาชีพ	- ประชาชน มี รายได้เพิ่มมากขึ้น	กองสวัสดิการ
-การเพาะเห็ด ฟางโดยใช้ ตะกร้าพลาสติก	-เพื่อสร้างอาชีพ/ ประชาชนมีรายได้ เพิ่ม	หมู่ที่ ๑-๑๑ จำนวน ๕๐ คน	๒๐,๐๐๐	๒๐,๐๐๐	๒๐,๐๐๐	๒๐,๐๐๐	๒๐,๐๐๐	ร้อยละความพึงพอใจ ผู้ได้รับการส่งเสริม อาชีพ	- ประชาชน มี รายได้เพิ่มมากขึ้น	กองสวัสดิการ
รวม ๔ โครงการ			๓,๓๐๐,๐๐๐	๓,๓๐๐,๐๐๐	๓,๓๐๐,๐๐๐	๓,๓๐๐,๐๐๐	๓,๓๐๐,๐๐๐			

**รายละเอียดโครงการพัฒนา
แผนพัฒนาท้องถิ่น(พ.ศ. ๒๕๖๖-๒๕๗๐)
องค์การบริหารส่วนตำบลนาทราย**

แบบ ผ ๐๒

- ก. ยุทธศาสตร์ชาติ ๒๐ ปี ยุทธศาสตร์ที่ ๓ ด้านการพัฒนาและเสริมสร้างศักยภาพทรัพยากรมนุษย์
 ข. แผนพัฒนาเศรษฐกิจและสังคมแห่งชาติ ฉบับที่ ๑๓ หมายเหตุที่ ๗ ไทยมีวิสาหกิจขนาดกลางและขนาดย่อมที่เข้มแข็ง มีศักยภาพสูง และสามารถ แข่งขันได้
 ค. Sustainable Development Goals:SDG เป้าหมาย/เป้าประสงค์ที่ ๑ จัดความยากจนในทุกรูปแบบ ทุกที่
 ง. ยุทธศาสตร์จังหวัดที่ ๒ ยุทธศาสตร์จังหวัดที่ ๒ การส่งเสริมและยกระดับการผลิตและการตลาดสินค้าเกษตรเพื่อเพิ่มขีดความสามารถทางการแข่งขันและความมั่นคงของเศรษฐกิจฐานราก
 จ. ยุทธศาสตร์การพัฒนาของ อปท.ในเขตจังหวัดที่ ๑ ด้านการส่งเสริมการลงทุนและพาณิชย์
 ๒. ยุทธศาสตร์ ด้านการเกษตร

๒.๑ แผนงานการเกษตร

ที่	โครงการ	วัตถุประสงค์	เป้าหมาย ผลผลิตของ โครงการ	งบประมาณ					ตัวชี้วัด (kpi)	ผลที่คาดว่าจะ ได้รับ	หน่วยงาน ที่รับผิดชอบ
				๒๕๖๖ (บาท)	๒๕๖๗ (บาท)	๒๕๖๘ (บาท)	๒๕๖๙ (บาท)	๒๕๗๐ (บาท)			
๑	อบรมให้ความรู้ เกษตรกรในตำบลนา ทราย	- เพื่อส่งเสริมให้ เกษตรกรมีความรู้	หมู่ที่ ๑-๑๑ จำนวน ๑๑๐ คน	๑๐๐,๐๐๐	๑๐๐,๐๐๐	๑๐๐,๐๐๐	๑๐๐,๐๐๐	๑๐๐,๐๐๐	ร้อยละความพึง พอใจผู้เข้ารับการ อบรม	- เกษตรกรมี ความรู้ มีรายได้ เพิ่มขึ้น	กองสวัสดิการ
๒	สนับสนุนการผลิตข้าว พันธุ์ดี การรวบรวม ผลผลิตข้าว	-เพื่อจัดหาเมล็ดพันธุ์ ข้าวให้เกษตรกร	หมู่ที่ ๑-๑๑ พื้นที่ทำการเกษตร ๑,๐๐๐ ไร่	๖๕,๐๐๐	๖๕,๐๐๐	๖๕,๐๐๐	๖๕,๐๐๐	๖๕,๐๐๐	ร้อยละความพึง พอใจผู้เข้ารับการ อบรม	- ประชาชนมี อาชีพเสริม มี รายได้เพิ่มขึ้น	กองสวัสดิการ
๓	ส่งเสริมอาชีพการผลิต ปุ๋ยอินทรีย์ชีวภาพ ,ปุ๋ย พืชสด	-เพื่อให้มีปุ๋ยอินทรีย์ ชีวภาพใช้ในการทำ การเกษตร	สนับสนุนการผลิต หมู่ที่ ๑-๑๑	๘๐,๐๐๐	๘๐,๐๐๐	๘๐,๐๐๐	๘๐,๐๐๐	๘๐,๐๐๐	ร้อยละความพึง พอใจผู้ได้รับการ ส่งเสริมอาชีพ	- ประชาชนมี อาชีพเสริม มี รายได้เพิ่มขึ้น	กองสวัสดิการ
๔	ส่งเสริมสนับสนุน หมู่บ้านเศรษฐกิจ พอเพียง	-เพื่อส่งเสริมให้ ประชาชนดำรงชีพอย่าง พอเพียง	ประชาชน หมู่ที่ ๑-๑๑	๓๐,๐๐๐	๓๐,๐๐๐	๓๐,๐๐๐	๓๐,๐๐๐	๓๐,๐๐๐	ร้อยละความพึง พอใจผู้ได้รับการ ส่งเสริมสนับสนุน	-ลดรายจ่ายเพิ่ม รายได้ให้กับ ประชาชน	กองสวัสดิการ
๕	ฝึกอบรมอาชีพให้ ความรู้ในการประกอบ อาชีพแก่ประชาชนใน ตำบลนาทราย	-เพื่อให้ประชาชนมี รายได้เพิ่มขึ้น	หมู่ที่ ๑-๑๑	๓๓๐,๐๐๐	๓๓๐,๐๐๐	๓๓๐,๐๐๐	๓๓๐,๐๐๐	๓๓๐,๐๐๐	ร้อยละความพึง พอใจผู้ได้รับการ อบรม	- ประชาชนมี รายได้เพิ่มขึ้น	กองสวัสดิการ
๖	ส่งเสริมสนับสนุนการ จัดทำธนาคารเมล็ดพันธุ์ ข้าว	-เพื่อให้ประชาชนได้มี พันธุ์ข้าวที่เพียงพอ	สนับสนุน ๑๑ จุดๆ ละ ๕ ไร่ หมู่ที่ ๑- ๑๑	๑๐๐,๐๐๐	๑๐๐,๐๐๐	๑๐๐,๐๐๐	๑๐๐,๐๐๐	๑๐๐,๐๐๐	ร้อยละความพึง พอใจผู้ได้รับการ ส่งเสริมสนับสนุน	-เกษตรกรมีพันธุ์ ข้าวพอเพียง/มี ผลผลิตเพิ่มมาก ขึ้น	กองสวัสดิการ

ที่	โครงการ	วัตถุประสงค์	เป้าหมาย ผลผลิตของ โครงการ	งบประมาณ					ตัวชี้วัด (kpi)	ผลที่คาดว่าจะ ได้รับ	หน่วยงาน ที่รับผิดชอบ
				๒๕๖๖ (บาท)	๒๕๖๗ (บาท)	๒๕๖๘ (บาท)	๒๕๖๙ (บาท)	๒๕๗๐ (บาท)			
๗	ส่งเสริมสนับสนุนการจัดทำแปลงเกษตรสาธิต	-เพื่อให้ประชาชนได้มีความรู้และมีรายได้เพิ่ม	สนับสนุน ๑๑ จุดๆละ ๕ ไร่ หมู่ที่ ๑-๑๑	๑๐๐,๐๐๐	๑๐๐,๐๐๐	๑๐๐,๐๐๐	๑๐๐,๐๐๐	๑๐๐,๐๐๐	ร้อยละความพึงพอใจผู้ได้รับการส่งเสริมสนับสนุน	-เกษตรกรมีความรู้ในการประกอบอาชีพ	กองสวัสดิการ
๘	จัดซื้อถังน้ำอุปโภค-บริโภค	-เพื่อให้มีถังน้ำประจำหมู่บ้านและเพียงพอต่อการอุปโภค-บริโภค	ถังน้ำขนาดความจุ ๑๕๐๐ ลิตร จำนวน ๒๒ ถัง	๓๓๐,๐๐๐	๓๓๐,๐๐๐	๓๓๐,๐๐๐	๓๓๐,๐๐๐	๓๓๐,๐๐๐	ถังน้ำจำนวน ๑๑ ถัง	-ประชาชนมีที่รองรับน้ำเพียงพอต่อการอุปโภค-บริโภค	กองสวัสดิการ
๙	เครื่องสูบน้ำเพื่อการเกษตรด้วยไฟฟ้า	-เพื่อให้ประชาชนมีน้ำใช้ในการทำการเกษตร	เครื่องสูบน้ำไฟฟ้า หมู่ที่ ๑-๑๑	๙๐๐,๐๐๐	๙๐๐,๐๐๐	๙๐๐,๐๐๐	๙๐๐,๐๐๐	๙๐๐,๐๐๐	เครื่องสูบน้ำด้วยไฟฟ้า ๑๑ เครื่อง	-ประชาชนมีน้ำเพียงพอในการทำการเกษตร	กองช่าง
๑๐	ปรับปรุงและพัฒนาศูนย์บริการถ่ายทอดเทคโนโลยีการเกษตรประจำตำบล	-เพื่อให้ประชาชนได้มีสถานที่ศึกษาหาความรู้	ศูนย์บริการถ่ายทอดหมู่ที่ ๑	๑๐๐,๐๐๐	๑๐๐,๐๐๐	๑๐๐,๐๐๐	๑๐๐,๐๐๐	๑๐๐,๐๐๐	ศูนย์ฯ ๑ แห่ง	-เกษตรกรมีศูนย์การเรียนรู้ในการประกอบอาชีพ	กองสวัสดิการ
๑๑	โครงการขยายผลหมู่บ้านเศรษฐกิจพอเพียง	-เพื่อส่งเสริมให้ประชาชนใช้หลักปรัชญาเศรษฐกิจพอเพียงเป็นแนวทางในการดำรงชีวิต	หมู่ที่ ๑,๒,๓,๔,๕,๗,๘,๙ ๑๑	๓๓๐,๐๐๐	๓๓๐,๐๐๐	๓๓๐,๐๐๐	๓๓๐,๐๐๐	๓๓๐,๐๐๐	ร้อยละความพึงพอใจผู้ได้รับการส่งเสริมสนับสนุน	-ประชาชนมีรายได้เพิ่มมากขึ้น	กองสวัสดิการ
๑๒	ปลูกหญ้าแฝก	-เพื่ออนุรักษ์หน้าดินไม่ให้พังทลาย	ปลูกหญ้าแฝก ห้วยหนองสาธารณะ	๕๐,๐๐๐	๕๐,๐๐๐	๕๐,๐๐๐	๕๐,๐๐๐	๕๐,๐๐๐	ร้อยละของประชาชนที่พึงพอใจ	-ลดการพังทลายของหน้าดิน	สำนักปลัด
๑๓	ส่งเสริมอาชีพการผลิตแก๊สชีวภาพ	-เพื่อสร้างอาชีพ/ประชาชนมีรายได้เพิ่ม	กลุ่มอาชีพ หมู่ ๑-๑๑ จำนวน ๑ กลุ่ม	๒๐,๐๐๐	๒๐,๐๐๐	๒๐,๐๐๐	๒๐,๐๐๐	๒๐,๐๐๐	ร้อยละของประชาชนที่พึงพอใจ	-สามารถผลิตแก๊สชีวภาพใช้ในพื้นที่ได้/ลดค่าใช้จ่าย	กองสวัสดิการ
๑๔	จัดซื้อเครื่องอัดฟางสำหรับเกษตรกร	-เพื่อส่งเสริมการเลี้ยงสัตว์ให้ประชาชนชนมีรายได้เพิ่มมากขึ้น	จัดซื้อเครื่องอัดฟาง จำนวน ๑๐ เครื่อง	๕๐,๐๐๐	๕๐,๐๐๐	๕๐,๐๐๐	๕๐,๐๐๐	๕๐,๐๐๐	ร้อยละของประชาชนที่พึงพอใจ	-มีเครื่องอัดฟางและประชาชนชนมีรายได้เพิ่มขึ้นจากการเลี้ยงสัตว์	กองสวัสดิการ

ที่	โครงการ	วัตถุประสงค์	เป้าหมาย ผลผลิตของ โครงการ	งบประมาณ					ตัวชี้วัด (kpi)	ผลที่คาดว่าจะ ได้รับ	หน่วยงาน ที่รับผิดชอบ
				๒๕๖๖ (บาท)	๒๕๖๗ (บาท)	๒๕๖๘ (บาท)	๒๕๖๙ (บาท)	๒๕๗๐ (บาท)			
๑๕	ปล่อยปลาหนอง น้ำสาธารณะ	- เพื่อเป็นการ อนุรักษ์พันธุ์ปลา - เพื่อให้ประชาชน มีปลาบริโภค	ปล่อยปลาหนอง น้ำสาธารณะ หมู่ที่ ๑-๑๑	๕๐,๐๐๐	๕๐,๐๐๐	๕๐,๐๐๐	๕๐,๐๐๐	๕๐,๐๐๐	ร้อยละของ ประชาชนที่ พึงพอใจ	- ประชาชนมีปลา บริโภค	สำนักปลัด
๑๖	กำจัดวัชพืชใน ห้วยสาธารณะใน ตำบลนาทราย	-เพื่ออนุรักษ์หนอง น้ำไม่ให้ตื้นเขิน -เพื่อให้ประชาชน มีน้ำใช้ในการทำ การเกษตร	กำจัดวัชพืชใน หนองน้ำ สาธารณะใน ตำบลนาทราย	๗๐,๐๐๐	๗๐,๐๐๐	๗๐,๐๐๐	๗๐,๐๐๐	๗๐,๐๐๐	ร้อยละของ ประชาชนที่ พึงพอใจ	-ลดการตื้นเขินของ หนองน้ำ -ประชาชนมีน้ำในการ ทำการเกษตร	สำนักปลัด
๑๗	อบรม และ จัดตั้ง อาสาสมัครดูแล ทรัพยากรธรรมชาติและ สิ่งแวดล้อม	-เพื่อให้มีตัวแทน ชุมชนในการกำกับ ดูแล ทรัพยากรธรรมชาติและ สิ่งแวดล้อม	ตัวแทนประชาชน ในตำบลนาทราย ๑๑ หมู่บ้าน	๓๐,๐๐๐	๓๐,๐๐๐	๓๐,๐๐๐	๓๐,๐๐๐	๓๐,๐๐๐	ร้อยละของ ประชาชนที่ พึงพอใจ	-ทรัพยากรธรรมชาติ และสิ่งแวดล้อมไม่ถูก ทำลาย	กองสวัสดิการ
๑๘	ปลูกป่า	-เพื่ออนุรักษ์ป่าไม้ เพิ่มพื้นที่ป่า	ปลูกป่าใน ที่สาธารณะ หมู่ที่ ๑-๑๑	๕๐,๐๐๐	๕๐,๐๐๐	๕๐,๐๐๐	๕๐,๐๐๐	๕๐,๐๐๐	ร้อยละของ ประชาชนที่ พึงพอใจ	-อนุรักษ์และเพิ่มพื้นที่ ป่า	สำนักปลัด
๑๙	คลองสายน้ำใสคน ไทยมีความสุข	เพื่ออนุรักษ์หนอง น้ำไม่ให้ตื้นเขิน	กำจัดวัชพืชใน หนองน้ำสาธารณะ ในตำบลนาทราย	๑๐,๐๐๐	๑๐,๐๐๐	๑๐,๐๐๐	๑๐,๐๐๐	๑๐,๐๐๐	ร้อยละของ ประชาชนที่ พึงพอใจ	-ลดการตื้นเขินของ หนองน้ำประชาชนมีน้ำ ในการทำการเกษตร	สำนักปลัด
๒๐	อบรมให้ความรู้ใน การฟื้นฟูและบำบัด น้ำเสียในครัวเรือน	-เพื่อให้ความรู้ใน การฟื้นฟูและบำบัด น้ำเสียในครัวเรือน แก่ประชาชน	ประชาชน หมู่ที่ ๑-๑๑	๑๐,๐๐๐	๑๐,๐๐๐	๑๐,๐๐๐	๑๐,๐๐๐	๑๐,๐๐๐	ร้อยละของ ประชาชนที่ พึงพอใจ	-ประชาชนมีน้ำสะอาด อุปโภค-บริโภค	กองสวัสดิการ
๒๑	อนุรักษ์พันธุ์กรรม พืชอันเนื่องมาจาก พระราชดำริ	-เพื่ออนุรักษ์ พันธุ์กรรมพืชใน พื้นที่	พื้นที่ป่าไม้ในเขต ตำบลนาทราย	๒๐,๐๐๐	๒๐,๐๐๐	๒๐,๐๐๐	๒๐,๐๐๐	๒๐,๐๐๐	ร้อยละของ ประชาชนที่ พึงพอใจ	-ป่าไม้, ทรัพยากร ธรรมชาติและ สิ่งแวดล้อมไม่ถูก ทำลาย	สำนักปลัด
รวม ๒๑ โครงการ				๓,๐๐๕,๐๐๐	๓,๐๐๕,๐๐๐	๓,๐๐๕,๐๐๐	๓,๐๐๕,๐๐๐	๓,๐๐๕,๐๐๐			

**รายละเอียดโครงการพัฒนา
แผนพัฒนาท้องถิ่น (พ.ศ. ๒๕๖๖-๒๕๗๐)
องค์การบริหารส่วนตำบลนาทราย**

- ก. ยุทธศาสตร์ชาติ ๒๐ ปี ยุทธศาสตร์ที่ ๔ ด้านการสร้างโอกาสความเสมอภาคและความเท่าเทียมกันทางสังคม
- ข. แผนพัฒนาเศรษฐกิจและสังคมแห่งชาติ ฉบับที่ ๑๓ หมายความว่า ๘ มีพื้นที่และเมืองอัจฉริยะที่น่าอยู่ปลอดภัยเติบโตได้อย่างยั่งยืน
- ค. Sustainable Development Goals:SDG เป้าหมาย/เป้าประสงค์ที่ ๙ สร้างโครงสร้างพื้นฐานที่มีความทนทาน ส่งเสริมการพัฒนาอุตสาหกรรมที่ครอบคลุมและยั่งยืนและส่งเสริมนวัตกรรม
- ง. ยุทธศาสตร์จังหวัดที่ ๑ การพัฒนาศักยภาพการค้าการลงทุนและระบบโลจิสติกส์ เพื่อเพิ่มขีดความสามารถการแข่งขันในอนุภูมิภาคลุ่มน้ำโขง
- จ. ยุทธศาสตร์การพัฒนาของ อปท.ในเขตจังหวัดที่ ๔ ด้านโครงสร้างพื้นฐาน
- ฉ. ยุทธศาสตร์ ด้านโครงสร้างพื้นฐาน

๓.๑ แผนงานอุตสาหกรรมและการโยธา

ที่	โครงการ	วัตถุประสงค์	เป้าหมาย ผลผลิตของ โครงการ	งบประมาณ					ตัวชี้วัด (kpi)	ผลที่คาดว่าจะได้รับ	หน่วยงาน ที่รับผิดชอบ
				๒๕๖๖ (บาท)	๒๕๖๗ (บาท)	๒๕๖๘ (บาท)	๒๕๖๙ (บาท)	๒๕๗๐ (บาท)			
๑	ก่อสร้างถนน คสล./ ปรับปรุง ซ่อมแซมถนน คสล. ภายในหมู่บ้าน หมู่ที่ ๑	-เพื่อให้ถนนได้ มาตรฐาน การ สัญจรไปมา สะดวก	-สายทางบ้านนางหนูเยี่ยม สมบูรณ์ ถึงบ้านนางสาวสุจิตรา หาญธงชัย ขนาด กว้าง ๔ ม. ยาว ๕๐ ม.	๑๑๐,๐๐๐	๑๑๐,๐๐๐	๑๑๐,๐๐๐	๑๑๐,๐๐๐	๑๑๐,๐๐๐	ร้อยละ ของ ประชาชนที่พึง พอใจ	- ประชาชน เดินทาง สะดวก	กองช่าง
		-เพื่อให้ถนนได้ มาตรฐาน การ สัญจรไปมา สะดวก	-สายทางบ้านนางหนูเยี่ยม สมบูรณ์ ถึงบ้านนางจันทน์ ศรีชัยมูล ขนาด กว้าง ๔ ม. ยาว ๔๐ ม.	๘๘,๐๐๐	๘๘,๐๐๐	๘๘,๐๐๐	๘๘,๐๐๐	๘๘,๐๐๐	ร้อยละ ของ ประชาชนที่พึง พอใจ	- ประชาชน เดินทาง สะดวก	กองช่าง
		-เพื่อให้ถนนได้ มาตรฐาน การ สัญจรไปมา สะดวก	-สายบ้านนาเจริญถึงดอนแดง ขนาด กว้าง ๖ ม. ยาว ๑,๕๐๐ ม.	๔,๙๕๐,๐๐๐	๔,๙๕๐,๐๐๐	๔,๙๕๐,๐๐๐	๔,๙๕๐,๐๐๐	๔,๙๕๐,๐๐๐	ร้อยละ ของ ประชาชนที่พึง พอใจ	- ประชาชน เดินทาง สะดวก	กองช่าง
		-เพื่อให้ถนนได้ มาตรฐาน การ สัญจรไปมา สะดวก	-สายบ้านนายสังคม สร้อยสนู ถึงบ้าน นางร่วมจิต สมสนุก ขนาด กว้าง ๔ ม. ยาว ๑๒๐ ม.	๒๖๔,๐๐๐	๒๖๔,๐๐๐	๒๖๔,๐๐๐	๒๖๔,๐๐๐	๒๖๔,๐๐๐	ร้อยละ ของ ประชาชนที่พึง พอใจ	- ประชาชน เดินทาง สะดวก	กองช่าง
		- เพื่อให้ การ สัญจรไปมา สะดวก	- สายทางทางเชื่อมถนนลาดยางทาง ไปบ้านแดงถึงทางเชื่อมถนนทางหลวง ทช.๑๑๑๖ กว้าง ๕ ม. ยาว ๙๐๐ ม. และกว้าง ๕ ม. ยาว ๑,๕๐๐ ม.	๖,๖๐๐,๐๐๐	๖,๖๐๐,๐๐๐	๖,๖๐๐,๐๐๐	๖,๖๐๐,๐๐๐	๖,๖๐๐,๐๐๐	ร้อยละ ของ ประชาชนที่พึง พอใจ	- ประชาชน เดินทาง สะดวก	กองช่าง

ที่	โครงการ	วัตถุประสงค์	เป้าหมาย ผลผลิตของ โครงการ	งบประมาณ					ตัวชี้วัด (kpi)	ผลที่คาดว่าจะ ได้รับ	หน่วยงาน ที่รับผิดชอบ
				๒๕๖๖ (บาท)	๒๕๖๗ (บาท)	๒๕๖๘ (บาท)	๒๕๖๙ (บาท)	๒๕๗๐ (บาท)			
		- เพื่อให้การ สัญจรไปมา สะดวก	-สายทางแยกคอนแดงช่วงถนน คอนกรีตถึงบ้านนายจำเนียร พละสาร ขนาด กว้าง ๖ ม. ยาว ๑,๑๕๐ ม.	๔,๐๐๐,๐๐๐	๔,๐๐๐,๐๐๐	๔,๐๐๐,๐๐๐	๔,๐๐๐,๐๐๐	๔,๐๐๐,๐๐๐	ร้อยละ ของ ประชาชนที่พึง พอใจ	- ประชาชน เดินทาง สะดวก	กองช่าง
		- เพื่อให้การ สัญจรไปมา สะดวก	-สายทางบ้านนาทราย หมู่ ๑ แยก ซ้ายไปบ้านหนองไผ่ หมู่ ๘ ขนาด กว้าง ๖ ม. ยาว ๒,๐๐๐ ม.	๖,๖๐๐,๐๐๐	๖,๖๐๐,๐๐๐	๖,๖๐๐,๐๐๐	๖,๖๐๐,๐๐๐	๖,๖๐๐,๐๐๐	ร้อยละ ของ ประชาชนที่พึง พอใจ	- ประชาชน เดินทาง สะดวก	กองช่าง
		- เพื่อให้การ สัญจรไปมา สะดวก	-สายทางแยกลำห้วยวังดินแดง ขนาด กว้าง ๖ ม. ยาว ๒,๐๐๐ ม.	๖,๖๐๐,๐๐๐	๖,๖๐๐,๐๐๐	๖,๖๐๐,๐๐๐	๖,๖๐๐,๐๐๐	๖,๖๐๐,๐๐๐	ร้อยละ ของ ประชาชนที่พึง พอใจ	- ประชาชน เดินทาง สะดวก	กองช่าง
		- เพื่อให้การ สัญจรไปมา สะดวก	-สายทางสามแยกบ่อมยามถึงหน้า โรงเรียนนาทรายวิทยาคม ขนาดกว้าง ๖ ม. ยาว ๒,๐๐๐ ม.	๖,๖๐๐,๐๐๐	๖,๖๐๐,๐๐๐	๖,๖๐๐,๐๐๐	๖,๖๐๐,๐๐๐	๖,๖๐๐,๐๐๐	ร้อยละ ของ ประชาชนที่พึง พอใจ	- ประชาชน เดินทาง สะดวก	กองช่าง
๒	ก่อสร้างถนน คสล./ ปรับปรุง ซ่อมแซม ถนน คสล. ภายใน หมู่บ้าน หมู่ที่ ๒	-เพื่อให้ถนนได้ มาตรฐาน การ สัญจรไปมา สะดวก	-สายทางบ้านนางสมนึก ทัดซ้ายขวา ถึง บ้านนางบุญจันทร์ ศีลา ขนาด กว้าง ๓ ม. ยาว ๑๒๐ ม.	๒๐๐,๐๐๐	๒๐๐,๐๐๐	๒๐๐,๐๐๐	๒๐๐,๐๐๐	๒๐๐,๐๐๐	ร้อยละ ของ ประชาชนที่พึง พอใจ	- ประชาชน เดินทาง สะดวก	กองช่าง
		-เพื่อให้ถนนได้ มาตรฐาน การ สัญจรไปมา สะดวก	-สายทางบ้านนางละออง โสกาพร ถึง หลังบ้านนายปาน ศีลา ขนาดกว้าง ๔ ม. ยาว ๑๒๐ ม.	๒๖๔,๐๐๐	๒๖๔,๐๐๐	๒๖๔,๐๐๐	๒๖๔,๐๐๐	๒๖๔,๐๐๐	ร้อยละ ของ ประชาชนที่พึง พอใจ	- ประชาชน เดินทาง สะดวก	กองช่าง
		-เพื่อให้ถนนได้ มาตรฐาน การ สัญจรไปมา สะดวก	-ก่อสร้างถนน คสล.สายข้างบ้านนาย บุญเพ็ง จาระวาปี พร้อมท่อระบายน้ำ ขนาดกว้าง ๔ ม. ยาว ๕๐ ม. ลงท่อ คสล. ขนาด Ø ๐.๔๐x ๑ ม. จำนวน ๕ ท่อน	๑๑๒,๐๐๐	๑๑๒,๐๐๐	๑๑๒,๐๐๐	๑๑๒,๐๐๐	๑๑๒,๐๐๐	ร้อยละ ของ ประชาชนที่พึง พอใจ	- ประชาชน เดินทาง สะดวก	กองช่าง
		-เพื่อให้ถนนได้ มาตรฐาน การ สัญจรไปมา สะดวก	-สายทางบ้านนายประเสริฐ ภิโยยศรี ถึงบ้านนางนารี พลทะสี ขนาด กว้าง ๔ ม. ยาว ๔๓๐ ม.	๑,๖๕๐,๐๐๐	๑,๖๕๐,๐๐๐	๑,๖๕๐,๐๐๐	๑,๖๕๐,๐๐๐	๑,๖๕๐,๐๐๐	ร้อยละ ของ ประชาชนที่พึง พอใจ	- ประชาชน เดินทาง สะดวก	กองช่าง
		-เพื่อให้ถนนได้ มาตรฐาน การ สัญจรไปมา สะดวก	-สายทางบ้านนางสมคิด ศรีชัยมูล ถึง บ้านนางนงคราน ลักษณะจันทร์ ขนาด กว้าง ๔ ม. ยาว ๕๐ ม.	๑๒๐,๐๐๐	๑๒๐,๐๐๐	๑๒๐,๐๐๐	๑๒๐,๐๐๐	๑๒๐,๐๐๐	ร้อยละ ของ ประชาชนที่พึง พอใจ	- ประชาชน เดินทาง สะดวก	กองช่าง

ที่	โครงการ	วัตถุประสงค์	เป้าหมาย ผลผลิตของ โครงการ	งบประมาณ					ตัวชี้วัด (kpi)	ผลที่คาดว่าจะได้รับ	หน่วยงาน ที่รับผิดชอบ
				๒๕๖๖ (บาท)	๒๕๖๗ (บาท)	๒๕๖๘ (บาท)	๒๕๖๙ (บาท)	๒๕๗๐ (บาท)			
		- เพื่อให้การ สัญจรไปมา สะดวก	-ก่อสร้างถนน คสล.สายสายข้าง บ้านนางพุมมี คงกล้า ถึง บ้านนาย วิมล พรหมแสงใส ขนาด กว้าง ๔ ม. ยาว ๓๐๐ ม.	๖๖๐,๐๐๐	๖๖๐,๐๐๐	๖๖๐,๐๐๐	๖๖๐,๐๐๐	๖๖๐,๐๐๐	ร้อยละของ ประชาชนที่ พึงพอใจ	- ประชาชน เดินทาง สะดวก	กองช่าง
		- เพื่อให้การ สัญจรไปมา สะดวก	-ก่อสร้างถนน คสล.สายทางจากค สล. เดิมข้างรร.นาทรายวิทยาคม ถึง ป่าช้า ขนาด กว้าง ๔ ม. ยาว ๓๐๐ ม.	๖๖๐,๐๐๐	๖๖๐,๐๐๐	๖๖๐,๐๐๐	๖๖๐,๐๐๐	๖๖๐,๐๐๐	ร้อยละของ ประชาชนที่ พึงพอใจ	- ประชาชน เดินทาง สะดวก	กองช่าง
		- เพื่อให้การ สัญจรไปมา สะดวก	-ก่อสร้างถนน คสล.สายทางป่อ ขยะ ขนาด กว้าง ๖ ม. ยาว ๒,๐๐๐ ม.	๖,๖๐๐,๐๐๐	๖,๖๐๐,๐๐๐	๖,๖๐๐,๐๐๐	๖,๖๐๐,๐๐๐	๖,๖๐๐,๐๐๐	ร้อยละของ ประชาชนที่ พึงพอใจ	- ประชาชน เดินทาง สะดวก	กองช่าง
		- เพื่อให้การ สัญจรไปมา สะดวก	-ซ่อมแซมถนน คสล. สายทางบ้าน นางก้านก่อง ไสโยธา ม.๒ ถึง บ้าน นายไพศาล วิจารณ์รงค์ขนาด กว้าง ๔ ม. ยาว ๓๐๐ ม.	๖๖๐,๐๐๐	๖๖๐,๐๐๐	๖๖๐,๐๐๐	๖๖๐,๐๐๐	๖๖๐,๐๐๐	ร้อยละของ ประชาชนที่ พึงพอใจ	- ประชาชน เดินทาง สะดวก	กองช่าง
		- เพื่อให้การ สัญจรไปมา สะดวก	-ซ่อมแซมถนน คสล. สายทางบ้าน นายคำแดง ศรีชัยมูลถึงศาลา ประชาคม ม.๒ ขนาดกว้าง ๔ ม. ยาว ๑๕๐ ม.	๓๓๐,๐๐๐	๓๓๐,๐๐๐	๓๓๐,๐๐๐	๓๓๐,๐๐๐	๓๓๐,๐๐๐	ร้อยละของ ประชาชนที่ พึงพอใจ	- ประชาชน เดินทาง สะดวก	กองช่าง
๓	ก่อสร้างถนน คสล./ ปรับปรุง ซ่อมแซมถนน คสล.ภายในหมู่บ้านหมู่ ที่ ๓	-เพื่อให้ถนนได้ มาตรฐาน การ สัญจรไปมา สะดวก	-ก่อสร้างถนน คสล.สายทางบ้าน นางบุญยัง ทองวิจิตร ถึง ทางลาด ยาง ทข.อด.๔๐๑๖ ขนาดกว้าง ๕ ม.ยาว ๗๐๐ ม.	๑,๙๒๕,๐๐๐	๑,๙๒๕,๐๐๐	๑,๙๒๕,๐๐๐	๑,๙๒๕,๐๐๐	๑,๙๒๕,๐๐๐	ร้อยละของ ประชาชนที่ พึงพอใจ	- ประชาชน เดินทาง สะดวก	กองช่าง
		-เพื่อให้ถนนได้ มาตรฐาน การ สัญจรไปมา สะดวก	-ก่อสร้างถนน คสล.สายทางเชื่อม ถนนคอนกรีตเดิม ถึงหน้าวัดอัมพ นาราม ขนาด กว้าง ๔ ม.ยาว ๓๐๐ ม.	๖๖๐,๐๐๐	๖๖๐,๐๐๐	๖๖๐,๐๐๐	๖๖๐,๐๐๐	๖๖๐,๐๐๐	ร้อยละของ ประชาชนที่ พึงพอใจ	- ประชาชน เดินทาง สะดวก	กองช่าง
		- เพื่อให้การ สัญจรไปมา สะดวก	-ก่อสร้างถนน คสล.สายทางบ้าน นางบุบผา ราชาวี ถึงวัดขนาดกว้าง ๔ ม. ยาว ๖๐๐ ม.	๑,๓๒๐,๐๐๐	๑,๓๒๐,๐๐๐	๑,๓๒๐,๐๐๐	๑,๓๒๐,๐๐๐	๑,๓๒๐,๐๐๐	ร้อยละของ ประชาชนที่ พึงพอใจ	- ประชาชน เดินทาง สะดวก	กองช่าง

ที่	โครงการ	วัตถุประสงค์	เป้าหมาย ผลผลิตของ โครงการ	งบประมาณ					ตัวชี้วัด (kpi)	ผลที่คาดว่าจะ ได้รับ	หน่วยงาน ที่รับผิดชอบ
				๒๕๖๖ (บาท)	๒๕๖๗ (บาท)	๒๕๖๘ (บาท)	๒๕๖๙ (บาท)	๒๕๗๐ (บาท)			
		-เพื่อให้ถนนได้มาตรฐาน การสัญจรไปมาสะดวก	-ก่อสร้างถนน คสล.สายทางแยกบ้านนางบานเย็น บุญภาถึงบ้านพื่อโฮมบรริงค์ ขนาด กว้าง ๔ ม. ยาว ๑๖๐ ม.	๓๕๒,๐๐๐	๓๕๒,๐๐๐	๓๕๒,๐๐๐	๓๕๒,๐๐๐	๓๕๒,๐๐๐	ร้อยละของประชาชนที่พึงพอใจ	-ประชาชน เดินทาง สะดวก	กองช่าง
		-เพื่อให้ถนนได้มาตรฐาน การสัญจรไปมาสะดวก	-ก่อสร้างถนน คสล.สายทางจากสี่แยกบ้านนางมะลิ จดชัยภูมิ ถึงถนนรอบหมู่บ้าน ขนาด กว้าง ๔ ม. ยาว ๑๐๐ ม.	๒๒๐,๐๐๐	๒๒๐,๐๐๐	๒๒๐,๐๐๐	๒๒๐,๐๐๐	๒๒๐,๐๐๐	ร้อยละของประชาชนที่พึงพอใจ	-ประชาชน เดินทาง สะดวก	กองช่าง
		-เพื่อให้ถนนได้มาตรฐาน การสัญจรไปมาสะดวก	-ก่อสร้างถนน คสล.สายทางจากสี่แยกบ้านนายจันทิ ศรีชัยมูลถึงบ้านนายนาวา บุญชัยพา ขนาด กว้าง ๔ ม. ยาว ๘๐ ม.	๑๗๖,๐๐๐	๑๗๖,๐๐๐	๑๗๖,๐๐๐	๑๗๖,๐๐๐	๑๗๖,๐๐๐	ร้อยละของประชาชนที่พึงพอใจ	-ประชาชน เดินทาง สะดวก	กองช่าง
		-เพื่อให้ถนนได้มาตรฐาน การสัญจรไปมาสะดวก	-ก่อสร้างถนน คสล.สายทางจากบ้านนายจันลี ศาลาดีถึงวัดอัมพวนารามขนาด กว้าง ๔ ม. ยาว ๑,๒๐๐ ม.	๒,๔๐๐,๐๐๐	๒,๔๐๐,๐๐๐	๒,๔๐๐,๐๐๐	๒,๔๐๐,๐๐๐	๒,๔๐๐,๐๐๐	ร้อยละของประชาชนที่พึงพอใจ	-ประชาชน เดินทาง สะดวก	กองช่าง
		-เพื่อให้ถนนได้มาตรฐาน การสัญจรไปมาสะดวก	-ก่อสร้างถนน คสล.สายทางสามแยกนางสาคร จดไชยภูมิ ไปบ่อน้ำเค็ม ขนาด กว้าง ๔ ม.ยาว ๒,๐๐๐ ม.	๔,๐๐๐,๐๐๐	๔,๐๐๐,๐๐๐	๔,๐๐๐,๐๐๐	๔,๐๐๐,๐๐๐	๔,๐๐๐,๐๐๐	ร้อยละของประชาชนที่พึงพอใจ	-ประชาชน เดินทาง สะดวก	กองช่าง
		-เพื่อให้ถนนได้มาตรฐาน การสัญจรไปมาสะดวก	-ก่อสร้างถนน คสล.สายทางสี่แยกบ้านนางสงกรานต์ บัวแก้ว ไปถึงบ้านนายนาวา ลุนไชยภา กว้าง ๔ ม. ยาว ๑๐๐ ม.	๒๕๕,๐๐๐	๒๕๕,๐๐๐	๒๕๕,๐๐๐	๒๕๕,๐๐๐	๒๕๕,๐๐๐	ร้อยละของประชาชนที่พึงพอใจ	-ประชาชน เดินทาง สะดวก	กองช่าง
		-เพื่อให้ถนนได้มาตรฐาน การสัญจรไปมาสะดวก	-ก่อสร้างถนน คสล.สายทางสามแยกบ้านนางลุนสี จันทา ไปบ้านเสรีถนนหลัก ขนาด กว้าง ๖ ม. ยาว ๘๐๐ ม.	๒,๕๔๔,๐๐๐	๒,๕๔๔,๐๐๐	๒,๕๔๔,๐๐๐	๒,๕๔๔,๐๐๐	๒,๕๔๔,๐๐๐	ร้อยละของประชาชนที่พึงพอใจ	-ประชาชน เดินทาง สะดวก	กองช่าง

ที่	โครงการ	วัตถุประสงค์	เป้าหมาย ผลผลิตของ โครงการ	งบประมาณ					ตัวชี้วัด (kpi)	ผลที่คาดว่าจะได้รับ	หน่วยงาน ที่รับผิดชอบ
				๒๕๖๖ (บาท)	๒๕๖๗ (บาท)	๒๕๖๘ (บาท)	๒๕๖๙ (บาท)	๒๕๗๐ (บาท)			
		-เพื่อให้ถนนได้มาตรฐาน การสัญจรไปมาสะดวก	-ก่อสร้างถนน คสล.สายทางสี่แยกบ้านนายประมวล บุญพา ไปถึงสามแยกบ้านนายโฮม บรรยงค์ ขนาด กว้าง ๔ ยาว ๓๐๐ ม. (พร้อมลงท่อระบายน้ำ ๕ ท่อ)	๖๖๐,๐๐๐	๖๖๐,๐๐๐	๖๖๐,๐๐๐	๖๖๐,๐๐๐	๖๖๐,๐๐๐	ร้อยละของประชาชนที่พึงพอใจ	-ประชาชน เดินทาง สะดวก	กองช่าง
		-เพื่อให้ถนนได้มาตรฐาน การสัญจรไปมาสะดวก	-ก่อสร้างถนน คสล.สายทางสี่แยกบ้านนางนาง บุญภาถึงสามแยกนางจันสี ศาลาดี ขนาด กว้าง ๔ ม. ยาว ๑๐๐ ม.	๒๐๐,๐๐๐	๒๐๐,๐๐๐	๒๐๐,๐๐๐	๒๐๐,๐๐๐	๒๐๐,๐๐๐	ร้อยละของประชาชนที่พึงพอใจ	-ประชาชน เดินทาง สะดวก	กองช่าง
		-เพื่อให้ถนนได้มาตรฐาน การสัญจรไปมาสะดวก	-ก่อสร้างถนน คสล.สายทางหน้าบ้านนายเข็มทอง บรรยงค์ ไปถึงสี่แยกถนนหลักเส้นหนองหาน-โนนอุดม ขนาด กว้าง ๖ ม. ยาว ๑,๕๐๐ เมตร	๔,๗๗๐,๐๐๐	๔,๗๗๐,๐๐๐	๔,๗๗๐,๐๐๐	๔,๗๗๐,๐๐๐	๔,๗๗๐,๐๐๐	ร้อยละของประชาชนที่พึงพอใจ	-ประชาชน เดินทาง สะดวก	กองช่าง
๔	ก่อสร้างถนน คสล./ปรับปรุง ซ่อมแซมถนน คสล. ภายในหมู่บ้าน หมู่ที่ ๔	-เพื่อให้ถนนได้มาตรฐาน การสัญจรไปมาสะดวก	-ก่อสร้างถนน คสล.สายทางบ้านนายชาติ ศรีบุญมา ถึง บ้านนายเสรี ศรีจำปา ขนาด กว้าง ๔ ม. ยาว ๒๐๐ ม.	๔๔๐,๐๐๐	๔๔๐,๐๐๐	๔๔๐,๐๐๐	๔๔๐,๐๐๐	๔๔๐,๐๐๐	ร้อยละของประชาชนที่พึงพอใจ	-ประชาชน เดินทาง สะดวก	กองช่าง
		-เพื่อให้ถนนได้มาตรฐาน การสัญจรไปมาสะดวก	-ก่อสร้างถนน คสล.สายทางบ้านนายชูชีพ ศรีชัยมูล ถึงบ้านนายเบ้ง ขนาด กว้าง ๔ ม. ยาว ๕๐๐ ม.	๑,๑๐๐,๐๐๐	๑,๑๐๐,๐๐๐	๑,๑๐๐,๐๐๐	๑,๑๐๐,๐๐๐	๑,๑๐๐,๐๐๐	ร้อยละของประชาชนที่พึงพอใจ	-ประชาชน เดินทาง สะดวก	กองช่าง
		-เพื่อให้ถนนได้มาตรฐาน การสัญจรไปมาสะดวก	-ก่อสร้างถนน คสล.สายทางห้วยนาทม ถึง นายายชมชื่น จุลอักษร ขนาด กว้าง ๖ ม. ยาว ๓๐๐ ม.	๙๙,๐๐๐	๙๙,๐๐๐	๙๙,๐๐๐	๙๙,๐๐๐	๙๙,๐๐๐	ร้อยละของประชาชนที่พึงพอใจ	-ประชาชน เดินทาง สะดวก	กองช่าง

ที่	โครงการ	วัตถุประสงค์	เป้าหมาย ผลผลิตของ โครงการ	งบประมาณ					ตัวชี้วัด (kpi)	ผลที่คาดว่าจะได้รับ	หน่วยงาน ที่รับผิดชอบ
				๒๕๖๖ (บาท)	๒๕๖๗ (บาท)	๒๕๖๘ (บาท)	๒๕๖๙ (บาท)	๒๕๗๐ (บาท)			
		-เพื่อให้ถนนได้มาตรฐาน การสัญจรไปมาสะดวก	-ก่อสร้างถนน คสล.สายทางบ้านนายสายัณต์ ศรีบุญมาถึงห้วยนาทม ขนาด กว้าง ๔ ม. ยาว ๔๐๐ ม.	๘๘๐,๐๐๐	๘๘๐,๐๐๐	๘๘๐,๐๐๐	๘๘๐,๐๐๐	๘๘๐,๐๐๐	ร้อยละของประชาชนที่พึงพอใจ	-ประชาชนเดินทางสะดวก	กองช่าง
		-เพื่อให้ถนนได้มาตรฐาน การสัญจรไปมาสะดวก	-ก่อสร้างถนน คสล.สายทางบ้านนายสมธนะ บุคดีคำ ถึงบ้านนายยัง วินนี ขนาด กว้าง ๔ ม. ยาว ๑๐๐ ม.	๒๒๐,๐๐๐	๒๒๐,๐๐๐	๒๒๐,๐๐๐	๒๒๐,๐๐๐	๒๒๐,๐๐๐	ร้อยละของประชาชนที่พึงพอใจ	-ประชาชนเดินทางสะดวก	กองช่าง
		-เพื่อให้ถนนได้มาตรฐาน การสัญจรไปมาสะดวก	-ก่อสร้างถนน คสล.สายทางบ้านนายสมนึก อาจหาญ ถึงบ้านนางดอกซ้อน ศาลา ขนาดกว้าง ๔ ม. ยาว ๓๒๐ ม.	๗๐๔,๐๐๐	๗๐๔,๐๐๐	๗๐๔,๐๐๐	๗๐๔,๐๐๐	๗๐๔,๐๐๐	ร้อยละของประชาชนที่พึงพอใจ	-ประชาชนเดินทางสะดวก	กองช่าง
		-เพื่อให้ถนนได้มาตรฐาน การสัญจรไปมาสะดวก	-ก่อสร้างถนน คสล.สายบ้านนา นกหงส์ ไปวันกุดแห่ ถึงวังใหญ่ ขนาดกว้าง ๖ ม.ยาว ๑,๐๐๐ ม.	๓,๓๐๐,๐๐๐	๓,๓๐๐,๐๐๐	๓,๓๐๐,๐๐๐	๓,๓๐๐,๐๐๐	๓,๓๐๐,๐๐๐	ร้อยละของประชาชนที่พึงพอใจ	-ประชาชนเดินทางสะดวก	กองช่าง
		-เพื่อให้ถนนได้มาตรฐาน การสัญจรไปมาสะดวก	-ก่อสร้างถนน คสล.สายทางห้วยนาทม ถึงนายนายชมชื่น จุลอักษร ขนาดกว้าง ๖ ม. ยาว ๓๐๐ ม.	๙๙๐,๐๐๐	๙๙๐,๐๐๐	๙๙๐,๐๐๐	๙๙๐,๐๐๐	๙๙๐,๐๐๐	ร้อยละของประชาชนที่พึงพอใจ	-ประชาชนเดินทางสะดวก	กองช่าง
		-เพื่อให้ถนนได้มาตรฐาน การสัญจรไปมาสะดวก	-ก่อสร้างถนน คสล.สายทางบ้านนายสายัณต์ ศรีบุญมา ถึงห้วยนาทม ขนาดกว้าง ๔ ม. ยาว ๔๐๐ ม.	๘๐๐,๐๐๐	๘๐๐,๐๐๐	๘๐๐,๐๐๐	๘๐๐,๐๐๐	๘๐๐,๐๐๐	ร้อยละของประชาชนที่พึงพอใจ	-ประชาชนเดินทางสะดวก	กองช่าง

ที่	โครงการ	วัตถุประสงค์	เป้าหมาย ผลผลิตของ โครงการ	งบประมาณ					ตัวชี้วัด (kpi)	ผลที่คาดว่าจะได้รับ	หน่วยงาน ที่รับผิดชอบ
				๒๕๖๖ (บาท)	๒๕๖๗ (บาท)	๒๕๖๘ (บาท)	๒๕๖๙ (บาท)	๒๕๗๐ (บาท)			
		-เพื่อให้ถนนได้มาตรฐาน การสัญจรไปมาสะดวก	-ก่อสร้างถนน คสล.สายทางบ้านนายสมชนะ บุตดีคำ ถึงบ้านนายยัง วินนี ขนาด กว้าง ๔ ม. ยาว ๑๐๐ ม.	๒๐๐,๐๐๐	๒๐๐,๐๐๐	๒๐๐,๐๐๐	๒๐๐,๐๐๐	๒๐๐,๐๐๐	ร้อยละของประชาชนที่พึงพอใจ	-ประชาชนเดินทางสะดวก	กองช่าง
		-เพื่อให้ถนนได้มาตรฐาน การสัญจรไปมาสะดวก	-ก่อสร้างถนน คสล.สายทางบ้านน่านกหงส์ไปวัดกุดแห่ถึงวังใหญ่ ขนาดกว้าง ๖ ม.ยาว ๑,๐๐๐ ม.	๓,๑๘๐,๐๐๐	๓,๑๘๐,๐๐๐	๓,๑๘๐,๐๐๐	๓,๑๘๐,๐๐๐	๓,๑๘๐,๐๐๐	ร้อยละของประชาชนที่พึงพอใจ	-ประชาชนเดินทางสะดวก	กองช่าง
		-เพื่อให้ถนนได้มาตรฐาน การสัญจรไปมาสะดวก	-ก่อสร้างถนน คสล.สายทางบ้านนายสายันต์ ศรีบุญมาถึง หนองเลิงน้อย ขนาดกว้าง ๖ ม.ยาว ๕๐๐ ม.	๑,๕๙๐,๐๐๐	๑,๕๙๐,๐๐๐	๑,๕๙๐,๐๐๐	๑,๕๙๐,๐๐๐	๑,๕๙๐,๐๐๐	ร้อยละของประชาชนที่พึงพอใจ	-ประชาชนเดินทางสะดวก	กองช่าง
๕	ก่อสร้างถนน คสล./ปรับปรุง ซ่อมแซมถนน คสล. ภายในหมู่บ้าน หมู่ที่ ๕	-เพื่อให้ถนนได้มาตรฐาน การสัญจรไปมาสะดวก	-ก่อสร้างถนน คสล.สายทางเข้าวัดสี่สมพร ขนาด กว้าง ๔ ม. ยาว ๕๐๐ ม.	๕๐๐,๐๐๐	๕๐๐,๐๐๐	๕๐๐,๐๐๐	๕๐๐,๐๐๐	๕๐๐,๐๐๐	ร้อยละของประชาชนที่พึงพอใจ	-ประชาชนเดินทางสะดวก	กองช่าง
		-เพื่อให้ถนนได้มาตรฐาน การสัญจรไปมาสะดวก	-สายทางสวนอ้อยนายศรีนุชอุตรชีพ ถึงนางนางน้อย ภูวิโคตร ขนาดกว้าง ๔ ม. ยาว ๓๐๐ ม.	๖๖๐,๐๐๐	๖๖๐,๐๐๐	๖๖๐,๐๐๐	๖๖๐,๐๐๐	๖๖๐,๐๐๐	ร้อยละของประชาชนที่พึงพอใจ	-ประชาชนเดินทางสะดวก	กองช่าง
		-เพื่อให้ถนนได้มาตรฐาน การสัญจรไปมาสะดวก	-สายทางหน้า ร.ร.น่านกหงส์เสรีมีชัย ถึงทางแยกหน้าวัดศรีสมพร ถึงบ้านนายสมหวัง งามศิริ ขนาด กว้าง ๔ ม. ยาว ๓๐๐ ม.	๖๖๐,๐๐๐	๖๖๐,๐๐๐	๖๖๐,๐๐๐	๖๖๐,๐๐๐	๖๖๐,๐๐๐	ร้อยละของประชาชนที่พึงพอใจ	-ประชาชนเดินทางสะดวก	กองช่าง

ที่	โครงการ	วัตถุประสงค์	เป้าหมาย ผลผลิตของ โครงการ	งบประมาณ					ตัวชี้วัด (kpi)	ผลที่คาดว่าจะ ได้รับ	หน่วยงาน ที่รับผิดชอบ
				๒๕๖๖ (บาท)	๒๕๖๗ (บาท)	๒๕๖๘ (บาท)	๒๕๖๙ (บาท)	๒๕๗๐ (บาท)			
		-เพื่อให้ถนนได้มาตรฐาน การสัญจรไปมาสะดวก	-ก่อสร้างถนน คสล.สายสายทางเข้าวัดบ้านโkob ขนาดกว้าง ๘ ม. ยาว ๑,๕๐๐ ม.	๖,๖๐๐,๐๐๐	๖,๖๐๐,๐๐๐	๖,๖๐๐,๐๐๐	๖,๖๐๐,๐๐๐	๖,๖๐๐,๐๐๐	ร้อยละของประชาชนที่พึงพอใจ	-ประชาชนเดินทางสะดวก	กองช่าง
		-เพื่อให้ถนนได้มาตรฐาน การสัญจรไปมาสะดวก	-ก่อสร้างถนน คสล.สายทางบ้านเสรีพัฒนาไปยังบ้านคอนม่วง ขนาดกว้าง ๖ ม. ยาว ๑๐๐๐ ม.	๓,๑๘๐,๐๐๐	๓,๑๘๐,๐๐๐	๓,๑๘๐,๐๐๐	๓,๑๘๐,๐๐๐	๓,๑๘๐,๐๐๐	ร้อยละของประชาชนที่พึงพอใจ	-ประชาชนเดินทางสะดวก	กองช่าง
		-เพื่อให้ถนนได้มาตรฐาน การสัญจรไปมาสะดวก	-ก่อสร้างถนน คสล.สายทางบ้านนายศรีนยู อุดรชีพ ถึงนางน้อย ภูวิโคตร ขนาดกว้าง ๔ ม. ยาว ๓๐๐ ม.	๖๐๐,๐๐๐	๖๐๐,๐๐๐	๖๐๐,๐๐๐	๖๐๐,๐๐๐	๖๐๐,๐๐๐	ร้อยละของประชาชนที่พึงพอใจ	-ประชาชนเดินทางสะดวก	กองช่าง
		-เพื่อให้ถนนได้มาตรฐาน การสัญจรไปมาสะดวก	-ก่อสร้างถนน คสล.สายทางบ้านนายสายัน บุตรสาวะ ถึงบ้านนายสมหวัง งามศิริ ขนาดกว้าง ๔ ม. ยาว ๓๐๐ ม.	๖๐๐,๐๐๐	๖๐๐,๐๐๐	๖๐๐,๐๐๐	๖๐๐,๐๐๐	๖๐๐,๐๐๐	ร้อยละของประชาชนที่พึงพอใจ	-ประชาชนเดินทางสะดวก	กองช่าง
		-เพื่อให้ถนนได้มาตรฐาน การสัญจรไปมาสะดวก	-ก่อสร้างถนน คสล.สายทางเข้าวัดป่าบ้านโkobถึงนนายศรีนยู อุดรชีพ ขนาดกว้าง ๖ ม. ยาว ๒,๐๐๐ เมตร	๖,๓๖๐,๐๐๐	๖,๓๖๐,๐๐๐	๖,๓๖๐,๐๐๐	๖,๓๖๐,๐๐๐	๖,๓๖๐,๐๐๐	ร้อยละของประชาชนที่พึงพอใจ	-ประชาชนเดินทางสะดวก	กองช่าง
		-เพื่อให้ถนนได้มาตรฐาน การสัญจรไปมาสะดวก	-ก่อสร้างถนน คสล.สายทางนายเจริญ บัวแก้ว ถึงฐานจุดบั้งไฟหนองเลิงน้อยขนาดกว้าง ๖ ม. ยาว ๑,๕๐๐ เมตร	๔,๗๗๐,๐๐๐	๔,๗๗๐,๐๐๐	๔,๗๗๐,๐๐๐	๔,๗๗๐,๐๐๐	๔,๗๗๐,๐๐๐	ร้อยละของประชาชนที่พึงพอใจ	-ประชาชนเดินทางสะดวก	กองช่าง

ที่	โครงการ	วัตถุประสงค์	เป้าหมาย ผลผลิตของ โครงการ	งบประมาณ					ตัวชี้วัด (kpi)	ผลที่คาดว่าจะ ได้รับ	หน่วยงาน ที่รับผิดชอบ
				๒๕๖๖ (บาท)	๒๕๖๗ (บาท)	๒๕๖๘ (บาท)	๒๕๖๙ (บาท)	๒๕๗๐ (บาท)			
		-เพื่อให้ถนนได้มาตรฐาน การสัญจรไปมาสะดวก	-ก่อสร้างถนน คสล.สายทาง หน้าวัดป่าบ้านโkobถึงหนองเลิงทุม ขนาดกว้าง ๖ ม. ยาว ๑,๐๐๐ ม.	๓,๑๘๐,๐๐๐	๓,๑๘๐,๐๐๐	๓,๑๘๐,๐๐๐	๓,๑๘๐,๐๐๐	๓,๑๘๐,๐๐๐	ร้อยละของประชาชนที่พึงพอใจ	-ประชาชนเดินทางสะดวก	กองช่าง
		-เพื่อให้ถนนได้มาตรฐาน การสัญจรไปมาสะดวก	-ก่อสร้างถนน คสล.สายทาง สวนอ้อยนายศรีนยู ถึงนางาน้อย ภูริโคตร ขนาด กว้าง ๕ ม. ยาว ๓๐๐ ม.	๗๘๐,๐๐๐	๗๘๐,๐๐๐	๗๘๐,๐๐๐	๗๘๐,๐๐๐	๗๘๐,๐๐๐	ร้อยละของประชาชนที่พึงพอใจ	-ประชาชนเดินทางสะดวก	กองช่าง
		-เพื่อให้ถนนได้มาตรฐาน การสัญจรไปมาสะดวก	-ก่อสร้างถนน คสล.สายทาง รอบวัดป่าบ้านโkob ขนาด กว้าง ๓ ม. ยาว ๑,๕๐๐ เมตร	๒,๒๕๐,๐๐๐	๒,๒๕๐,๐๐๐	๒,๒๕๐,๐๐๐	๒,๒๕๐,๐๐๐	๒,๒๕๐,๐๐๐	ร้อยละของประชาชนที่พึงพอใจ	-ประชาชนเดินทางสะดวก	กองช่าง
		-เพื่อให้ถนนได้มาตรฐาน การสัญจรไปมาสะดวก	-ก่อสร้างถนน คสล.สายทาง รอบหนองเลิงน้อย ขนาดกว้าง ๔ ม. ๒,๐๐๐ ม.	๔,๐๐๐,๐๐๐	๔,๐๐๐,๐๐๐	๔,๐๐๐,๐๐๐	๔,๐๐๐,๐๐๐	๔,๐๐๐,๐๐๐	ร้อยละของประชาชนที่พึงพอใจ	-ประชาชนเดินทางสะดวก	กองช่าง
		-เพื่อให้ถนนได้มาตรฐาน การสัญจรไปมาสะดวก	-ก่อสร้างถนน คสล.สายทาง บ้านนางสาวนิยม จุลอักษร ถึง หน้าโรงเรียนนานกหงส์เสรี ขนาดกว้าง ๖ ม.ยาว ๓๐๐ ม.	๙๕๔,๐๐๐	๙๕๔,๐๐๐	๙๕๔,๐๐๐	๙๕๔,๐๐๐	๙๕๔,๐๐๐	ร้อยละของประชาชนที่พึงพอใจ	-ประชาชนเดินทางสะดวก	กองช่าง
		-เพื่อให้ถนนได้มาตรฐาน การสัญจรไปมาสะดวก	-ก่อสร้างถนน คสล.สายทาง หน้าวัดศรีสมพร ถึงบ้านนายสมหวัง งามศิริ ขนาด กว้าง ๖ ม. ยาว ๓๐๐ ม.	๙๕๔,๐๐๐	๙๕๔,๐๐๐	๙๕๔,๐๐๐	๙๕๔,๐๐๐	๙๕๔,๐๐๐	ร้อยละของประชาชนที่พึงพอใจ	-ประชาชนเดินทางสะดวก	กองช่าง
		-เพื่อให้ถนนได้มาตรฐาน การสัญจรไปมาสะดวก	-ก่อสร้างถนน คสล.สายทาง บ้านนายสมหมาย สระบัว ถึง ทางหลวงชนบท ขนาดกว้าง ๖ ม. ยาว ๓๐๐ ม.	๙๕๔,๐๐๐	๙๕๔,๐๐๐	๙๕๔,๐๐๐	๙๕๔,๐๐๐	๙๕๔,๐๐๐	ร้อยละของประชาชนที่พึงพอใจ	-ประชาชนเดินทางสะดวก	กองช่าง

ที่	โครงการ	วัตถุประสงค์	เป้าหมาย ผลผลิตของ โครงการ	งบประมาณ					ตัวชี้วัด (kpi)	ผลที่คาดว่าจะได้รับ	หน่วยงาน ที่รับผิดชอบ
				๒๕๖๖ (บาท)	๒๕๖๗ (บาท)	๒๕๖๘ (บาท)	๒๕๖๙ (บาท)	๒๕๗๐ (บาท)			
		-เพื่อให้ถนนได้มาตรฐาน การสัญจรไปมาสะดวก	-ก่อสร้างถนน คสล.สายทางบ้านนายสมหมาย สระบัว ถึงวัดอัมพวนาราม ตอนม้วนขนาดกว้าง ๖ ม.ยาว ๓๐๐ ม.	๙๕๔,๐๐๐	๙๕๔,๐๐๐	๙๕๔,๐๐๐	๙๕๔,๐๐๐	๙๕๔,๐๐๐	ร้อยละของประชาชนที่พึงพอใจ	-ประชาชนเดินทางสะดวก	กองช่าง
๖	ก่อสร้างถนน คสล./ปรับปรุง ซ่อมแซมถนน คสล.ภายในหมู่บ้าน หมู่ที่ ๖	-เพื่อให้ถนนได้มาตรฐาน การสัญจรไปมาสะดวก	-ก่อสร้างถนน คสล. สายทางบ้านนายพิบูลย์ รีชน ถึงบ้านนางจันมา พลยศ ขนาด กว้าง ๕ ม. ยาว ๑๘๘ ม.	๕๑๙,๗๕๐	๕๑๙,๗๕๐	๕๑๙,๗๕๐	๕๑๙,๗๕๐	๕๑๙,๗๕๐	ร้อยละของประชาชนที่พึงพอใจ	-ประชาชนเดินทางสะดวก	กองช่าง
		-เพื่อให้ถนนได้มาตรฐาน การสัญจรไปมาสะดวก	-ก่อสร้างถนน คสล. สายทางบ้านนายชั้นทอง รีชน ถึง หลังวัดดงนาเพลิน ขนาด กว้าง ๖ ม. ยาว ๒,๐๐๐ ม	๖,๖๐๐,๐๐๐	๖,๖๐๐,๐๐๐	๖,๖๐๐,๐๐๐	๖,๖๐๐,๐๐๐	๖,๖๐๐,๐๐๐	ร้อยละของประชาชนที่พึงพอใจ	-ประชาชนเดินทางสะดวก	กองช่าง
		-เพื่อให้ถนนได้มาตรฐาน การสัญจรไปมาสะดวก	-ก่อสร้างถนน คสล. สายทางบ้านนายชีวา ถึงศาลาแดง ขนาด กว้าง ๔ ม. ยาว ๕๐๐ ม.	๑,๑๐๐,๐๐๐	๑,๑๐๐,๐๐๐	๑,๑๐๐,๐๐๐	๑,๑๐๐,๐๐๐	๑,๑๐๐,๐๐๐	ร้อยละของประชาชนที่พึงพอใจ	-ประชาชนเดินทางสะดวก	กองช่าง
		-เพื่อให้ถนนได้มาตรฐาน การสัญจรไปมาสะดวก	-ก่อสร้างถนน คสล. สายทางบ้าน นางพิมลพรรณ พิลาชื่น ถึงบ้านนางเลื่อน สิงการ ขนาด กว้าง ๕ ม. ยาว ๘๐ ม.	๑๙๒,๕๐๐	๑๙๒,๕๐๐	๑๙๒,๕๐๐	๑๙๒,๕๐๐	๑๙๒,๕๐๐	ร้อยละของประชาชนที่พึงพอใจ	-ประชาชนเดินทางสะดวก	กองช่าง
		-เพื่อให้ถนนได้มาตรฐาน การสัญจรไปมาสะดวก	-ก่อสร้างถนน คสล. สายทางบ้าน ผญบ.หนูจันทร์ ถึงหนองเลิงบ่อ ขนาด กว้าง ๖ ม. ยาว ๕๐๐ ม.	๑,๖๕๐,๐๐๐	๑,๖๕๐,๐๐๐	๑,๖๕๐,๐๐๐	๑,๖๕๐,๐๐๐	๑,๖๕๐,๐๐๐	ร้อยละของประชาชนที่พึงพอใจ	-ประชาชนเดินทางสะดวก	กองช่าง
		-เพื่อให้ถนนได้มาตรฐาน การสัญจรไปมาสะดวก	-ก่อสร้างถนน คสล. สายทางประปาหมู่บ้านถึงหนองเลิงบ่อ ขนาด กว้าง ๖ ม. ยาว ๕๐๐ ม.	๒,๔๗๕,๐๐๐	๒,๔๗๕,๐๐๐	๒,๔๗๕,๐๐๐	๒,๔๗๕,๐๐๐	๒,๔๗๕,๐๐๐	ร้อยละของประชาชนที่พึงพอใจ	-ประชาชนเดินทางสะดวก	กองช่าง

ที่	โครงการ	วัตถุประสงค์	เป้าหมาย ผลผลิตของ โครงการ	งบประมาณ					ตัวชี้วัด (kpi)	ผลที่คาดว่าจะ ได้รับ	หน่วยงาน ที่รับผิดชอบ
				๒๕๖๖ (บาท)	๒๕๖๗ (บาท)	๒๕๖๘ (บาท)	๒๕๖๙ (บาท)	๒๕๗๐ (บาท)			
		-เพื่อให้ถนนได้มาตรฐาน การสัญจรไปมาสะดวก	-ก่อสร้างถนน คสล. สายทางสี่แยกบ้านนางทองถึงบ้านนางทองเลื่อน ขนาด กว้าง ๕ ม.ยาว ๘๐ ม.	๒๒๐,๐๐๐	๒๒๐,๐๐๐	๒๒๐,๐๐๐	๒๒๐,๐๐๐	๒๒๐,๐๐๐	ร้อยละของประชาชนที่พึงพอใจ	-ประชาชนเดินทางสะดวก	กองช่าง
		-เพื่อให้ถนนได้มาตรฐาน การสัญจรไปมาสะดวก	-ก่อสร้างถนน คสล. สายทางหลักถึงบ้านนางหลักสิงการ ขนาด กว้าง ๒.๕๐ ม. ยาว ๗๐ ม.	๙๖,๒๕๐	๙๖,๒๕๐	๙๖,๒๕๐	๙๖,๒๕๐	๙๖,๒๕๐	ร้อยละของประชาชนที่พึงพอใจ	-ประชาชนเดินทางสะดวก	กองช่าง
		-เพื่อให้ถนนได้มาตรฐาน การสัญจรไปมาสะดวก	-ก่อสร้างถนน คสล. สายทางบ้านนายหนูตาล ถึงบ้านนายสมบุญทรัพย์ ขนาด กว้าง ๓ ม. ยาว ๒๐ ม.	๓๓,๐๐๐	๓๓,๐๐๐	๓๓,๐๐๐	๓๓,๐๐๐	๓๓,๐๐๐	ร้อยละของประชาชนที่พึงพอใจ	-ประชาชนเดินทางสะดวก	กองช่าง
		-เพื่อให้ถนนได้มาตรฐาน การสัญจรไปมาสะดวก	-ก่อสร้างถนน คสล. สายทางบ้านนายโสภณถึงบ้านแม่สอน ขนาดกว้าง ๒.๕๐ ม.ยาว ๓๐ ม.	๔๑,๒๕๐	๔๑,๒๕๐	๔๑,๒๕๐	๔๑,๒๕๐	๔๑,๒๕๐	ร้อยละของประชาชนที่พึงพอใจ	-ประชาชนเดินทางสะดวก	กองช่าง
		-เพื่อให้ถนนได้มาตรฐาน การสัญจรไปมาสะดวก	-ก่อสร้างถนน คสล. สายทางบ้านนายริน ศรีเสมอถึงบ้านนางสายทอง ขนาดกว้าง ๒.๕ ม. ยาว ๒๐ ม.	๒๗,๕๐๐	๒๗,๕๐๐	๒๗,๕๐๐	๒๗,๕๐๐	๒๗,๕๐๐	ร้อยละของประชาชนที่พึงพอใจ	-ประชาชนเดินทางสะดวก	กองช่าง
		-เพื่อให้ถนนได้มาตรฐาน การสัญจรไปมาสะดวก	-ก่อสร้างถนน คสล. สายทางบ้านถ่อนนาเพลินถึงบ้านคำบอน ขนาด กว้าง ๖ ม. ยาว ๑,๒๐๐ ม.	๓,๙๖๐,๐๐๐	๓,๙๖๐,๐๐๐	๓,๙๖๐,๐๐๐	๓,๙๖๐,๐๐๐	๓,๙๖๐,๐๐๐	ร้อยละของประชาชนที่พึงพอใจ	-ประชาชนเดินทางสะดวก	กองช่าง
		-เพื่อให้ถนนได้มาตรฐาน การสัญจรไปมาสะดวก	-ก่อสร้างถนน คสล. สายทางบ้านนางพิสมัย แข็งแรง ถึงบ้านนายอุดม พตะพนธ์ ขนาด กว้าง ๓ ม. ยาว ๑๕ ม.	๒๔,๗๕๐	๒๔,๗๕๐	๒๔,๗๕๐	๒๔,๗๕๐	๒๔,๗๕๐	ร้อยละของประชาชนที่พึงพอใจ	-ประชาชนเดินทางสะดวก	กองช่าง

ที่	โครงการ	วัตถุประสงค์	เป้าหมาย ผลผลิตของ โครงการ	งบประมาณ					ตัวชี้วัด (kpi)	ผลที่คาดว่าจะ ได้รับ	หน่วยงาน ที่ รับผิดชอบ
				๒๕๖๖ (บาท)	๒๕๖๗ (บาท)	๒๕๖๘ (บาท)	๒๕๖๙ (บาท)	๒๕๗๐ (บาท)			
		-เพื่อให้ถนนได้มาตรฐาน การสัญจรไปมาสะดวก	-ก่อสร้างถนน คสล.สายทางตรงข้ามบ้านนายเกาบริกุล ถึงบ้านนายธีรพร พิมพ์โสตา ขนาดกว้าง ๓ ม. ยาว ๑๕ ม.	๒๔,๗๕๐	๒๔,๗๕๐	๒๔,๗๕๐	๒๔,๗๕๐	๒๔,๗๕๐	ร้อยละของประชาชนที่พึงพอใจ	-ประชาชนเดินทางสะดวก	กองช่าง
		-เพื่อให้ถนนได้มาตรฐาน การสัญจรไปมาสะดวก	-ก่อสร้างถนน คสล.สายทางบ้านนายรังสรรค์ ถึง บ้านนายลำเอียง พิมพ์โสตา ขนาด กว้าง ๔ ม. ยาว ๑๐๐ ม.	๒๒๐,๐๐๐	๒๒๐,๐๐๐	๒๒๐,๐๐๐	๒๒๐,๐๐๐	๒๒๐,๐๐๐	ร้อยละของประชาชนที่พึงพอใจ	-ประชาชนเดินทางสะดวก	กองช่าง
๗	ก่อสร้างถนน คสล./ปรับปรุง ซ่อมแซมถนนคสล. ภายในหมู่บ้าน หมู่ที่ ๗	-เพื่อให้ถนนได้มาตรฐาน การสัญจรไปมาสะดวก	-ก่อสร้างถนน คสล.สายทางบ้านนายอำพร หงส์สีทอง ถึง บ้านนายสี บุญทรัพย์ ขนาดกว้าง ๔ ม.ยาว ๑๐๐ ม.	๒๒๐,๐๐๐	๒๒๐,๐๐๐	๒๒๐,๐๐๐	๒๒๐,๐๐๐	๒๒๐,๐๐๐	ร้อยละของประชาชนที่พึงพอใจ	-ประชาชนเดินทางสะดวก	กองช่าง
		-เพื่อให้ถนนได้มาตรฐาน การสัญจรไปมาสะดวก	-ก่อสร้างถนน คสล.สายทางข้างศพด.วัดมงคลสวัสดิ์ ถึง บ้านนายด้วง สีวันนุ ขนาด กว้าง ๔ ม. ยาว ๑๕๐ ม.	๓๓๐,๐๐๐	๓๓๐,๐๐๐	๓๓๐,๐๐๐	๓๓๐,๐๐๐	๓๓๐,๐๐๐	ร้อยละของประชาชนที่พึงพอใจ	-ประชาชนเดินทางสะดวก	กองช่าง
		-เพื่อให้ถนนได้มาตรฐาน การสัญจรไปมาสะดวก	-ก่อสร้างถนน คสล.สายทางแยกบ้านนายนันชัย ณะโคตรถึงบ้านนางสาวรัชฎาพร ยศสา ขนาดกว้าง ๔ ม. ยาว ๒๐๕ ม.	๔๕๑,๐๐๐	๔๕๑,๐๐๐	๔๕๑,๐๐๐	๔๕๑,๐๐๐	๔๕๑,๐๐๐	ร้อยละของประชาชนที่พึงพอใจ	-ประชาชนเดินทางสะดวก	กองช่าง
		-เพื่อให้ถนนได้มาตรฐาน การสัญจรไปมาสะดวก	-ก่อสร้างถนน คสล.สายทางแยกบ้านพ่อสมจิตร ถึง ถนนลาดยาง ขนาด กว้าง ๔ ม. ยาว ๑๑๔ ม.	๒๕๐,๘๐๐	๒๕๐,๘๐๐	๒๕๐,๘๐๐	๒๕๐,๘๐๐	๒๕๐,๘๐๐	ร้อยละของประชาชนที่พึงพอใจ	-ประชาชนเดินทางสะดวก	กองช่าง
		-เพื่อให้ถนนได้มาตรฐาน การสัญจรไปมาสะดวก	-ก่อสร้าง คสล.สายทางบิมน้ำมัน นายทรงสิทธิ์ ราชบรรเทา ถึง บ้านนางพร (เส้นทางไปบ้านนาสีนวล) กว้าง ๖ เมตรระยะทาง ๑๕๐ เมตร	๕๕๐,๐๐๐	๕๕๐,๐๐๐	๕๕๐,๐๐๐	๕๕๐,๐๐๐	๕๕๐,๐๐๐	ร้อยละของประชาชนที่พึงพอใจ	-ประชาชนเดินทางสะดวก	กองช่าง

ที่	โครงการ	วัตถุประสงค์	เป้าหมาย ผลผลิตของ โครงการ	งบประมาณ					ตัวชี้วัด (kpi)	ผลที่คาดว่าจะ ได้รับ	หน่วยงาน ที่ รับผิดชอบ
				๒๕๖๖ (บาท)	๒๕๖๗ (บาท)	๒๕๖๘ (บาท)	๒๕๖๙ (บาท)	๒๕๗๐ (บาท)			
		-เพื่อให้ถนนได้มาตรฐาน การสัญจรไปมาสะดวก	-ก่อสร้างถนน คสล.สายหลังป้อมยาม ถึงวัดป่าสามัคคีธรรม ขนาด กว้าง ๖ ม. ยาว ๕๙๔ ม.	๑,๙๖๐,๒๐๐	๑,๙๖๐,๒๐๐	๑,๙๖๐,๒๐๐	๑,๙๖๐,๒๐๐	๑,๙๖๐,๒๐๐	ร้อยละของประชาชนที่พึงพอใจ	-ประชาชนเดินทางสะดวก	กองช่าง
		-เพื่อให้ถนนได้มาตรฐาน การสัญจรไปมาสะดวก	-ก่อสร้างถนน คสล.สายบ้านแม่บ้านเย็น บุญแซม ถึงวัดมงคลสวัสดิ์ ขนาด กว้าง ๖ ม. ยาว ๒๘๖ ม.	๙๔๓,๘๐๐	๙๔๓,๘๐๐	๙๔๓,๘๐๐	๙๔๓,๘๐๐	๙๔๓,๘๐๐	ร้อยละของประชาชนที่พึงพอใจ	-ประชาชนเดินทางสะดวก	กองช่าง
		-เพื่อให้ถนนได้มาตรฐาน การสัญจรไปมาสะดวก	-ก่อสร้างถนน คสล.สายซอยบ้านนางดอกกรัก บุญทรัพย์ กว้าง ๔ ม. ยาว ๗๑ ม. (พร้อมลงหิน)	๑๕๖,๒๐๐	๑๕๖,๒๐๐	๑๕๖,๒๐๐	๑๕๖,๒๐๐	๑๕๖,๒๐๐	ร้อยละของประชาชนที่พึงพอใจ	-ประชาชนเดินทางสะดวก	กองช่าง
		-เพื่อให้ถนนได้มาตรฐาน การสัญจรไปมาสะดวก	-ก่อสร้างถนน คสล.สายบ้านนายอิว ศิลป์ชัย ถึงบ้านนางวรรณาศรีสุภาลักษณ์ ขนาด กว้าง ๖ ม. ยาว ๕๐ ม.	๒๐๐,๐๐๐	๒๐๐,๐๐๐	๒๐๐,๐๐๐	๒๐๐,๐๐๐	๒๐๐,๐๐๐	ร้อยละของประชาชนที่พึงพอใจ	-ประชาชนเดินทางสะดวก	กองช่าง
		-เพื่อให้ถนนได้มาตรฐาน การสัญจรไปมาสะดวก	-ก่อสร้างถนน คสล.สายรอบนอกวัดป่าสามัคคีธรรม ม.๗ ขนาด กว้าง ๖ ม. ยาว ๑,๐๐๐	๓,๓๐๐,๐๐๐	๓,๓๐๐,๐๐๐	๓,๓๐๐,๐๐๐	๓,๓๐๐,๐๐๐	๓,๓๐๐,๐๐๐	ร้อยละของประชาชนที่พึงพอใจ	-ประชาชนเดินทางสะดวก	กองช่าง
		-เพื่อให้การสัญจรไปมาสะดวก	-ซ่อมแซมถนน คสล. สายทางบ้านนายทา จำเริญโชค ถึง บ้านนายฉิ่ง เพิ่งผ่าน ขนาดกว้าง ๔ ม. ยาว ๑๐๐ ม.	๓๔๐,๐๐๐	๓๔๐,๐๐๐	๓๔๐,๐๐๐	๓๔๐,๐๐๐	๓๔๐,๐๐๐	ร้อยละของประชาชนที่พึงพอใจ	-ประชาชนเดินทางสะดวก	กองช่าง
		-เพื่อให้การสัญจรไปมาสะดวก	-ซ่อมแซมถนน คสล. สายทางหลังที่ทำการผู้ใหญ่บ้าน ม.๗ ถึง บ้านนางจันทร์ ขนาดกว้าง ๔ ม. ยาว ๗๐ ม.	๑๕๔,๐๐๐	๑๕๔,๐๐๐	๑๕๔,๐๐๐	๑๕๔,๐๐๐	๑๕๔,๐๐๐	ร้อยละของประชาชนที่พึงพอใจ	-ประชาชนเดินทางสะดวก	กองช่าง

ที่	โครงการ	วัตถุประสงค์	เป้าหมาย ผลผลิตของ โครงการ	งบประมาณ					ตัวชี้วัด (kpi)	ผลที่คาดว่าจะ ได้รับ	หน่วยงาน ที่ รับผิดชอบ
				๒๕๖๖ (บาท)	๒๕๖๗ (บาท)	๒๕๖๘ (บาท)	๒๕๖๙ (บาท)	๒๕๗๐ (บาท)			
		-เพื่อให้การ สัญจรไปมา สะดวก	-ขยายไหล่ทางสายทางบ้านนาย บั้ง ประหาถึงบ้านนางบัวโล ขนาดกว้าง ๑ ม.ยาว ๑๑๕ ม.	๖๓,๒๕๐	๖๓,๒๕๐	๖๓,๒๕๐	๖๓,๒๕๐	๖๓,๒๕๐	ร้อยละของ ประชาชนที่ พึงพอใจ	-ประชาชน เดิน ทาง สะดวก	กองช่าง
		-เพื่อให้การ สัญจรไปมา สะดวก	-ก่อสร้างถนน คสล. สายทาง บ้านนางคาน วรราช ถึงถนนไป วัดป่าสามัคคีธรรม ขนาดกว้าง ๕ ม. ยาว ๒๑๖ ม.	๕๕๐,๘๐๐	๕๕๐,๘๐๐	๕๕๐,๘๐๐	๕๕๐,๘๐๐	๕๕๐,๘๐๐	ร้อยละของ ประชาชนที่ พึงพอใจ	-ประชาชน เดิน ทาง สะดวก	กองช่าง
		-เพื่อให้การ สัญจรไปมา สะดวก	-ก่อสร้างถนน คสล. สายทาง บ้านนายด้วง สีวันนุ ถึงบ้านนาง หนูเดือน อุปชัย ขนาด กว้าง ๕ ม. ยาว ๒๒๗ ม.	๕๗๘,๘๕๐	๕๗๘,๘๕๐	๕๗๘,๘๕๐	๕๗๘,๘๕๐	๕๗๘,๘๕๐	ร้อยละของ ประชาชนที่ พึงพอใจ	-ประชาชน เดิน ทาง สะดวก	กองช่าง
		-เพื่อให้การ สัญจรไปมา สะดวก	-ก่อสร้างถนน คสล. สายทางสี่ แยกศาลาประชาคมหมู่ ๗ ไปวัด ป่าสามัคคีธรรม ขนาด กว้าง ๖ ม. ยาว ๘๐๐ ม.	๒,๕๔๔,๐๐๐	๒,๕๔๔,๐๐๐	๒,๕๔๔,๐๐๐	๒,๕๔๔,๐๐๐	๒,๕๔๔,๐๐๐	ร้อยละของ ประชาชนที่ พึงพอใจ	-ประชาชน เดิน ทาง สะดวก	กองช่าง
		-เพื่อให้การ สัญจรไปมา สะดวก	-ก่อสร้างถนน คสล. สายทาง หลังที่ทำการผู้ใหญ่บ้าน หมู่ที่ ๗ ขนาดกว้าง ๔ ม. ยาว ๘๐ ม.	๑๖๐,๐๐๐	๑๖๐,๐๐๐	๑๖๐,๐๐๐	๑๖๐,๐๐๐	๑๖๐,๐๐๐	ร้อยละของ ประชาชนที่ พึงพอใจ	-ประชาชน เดิน ทาง สะดวก	กองช่าง
		-เพื่อให้การ สัญจรไปมา สะดวก	-ซ่อมแซมถนน คสล. สายทาง บ้านนายชาญณรงค์ ลำพุกธา ถึงบ้านนายมานะ เทียนบูชา ขนาด กว้าง ๕ ม. ยาว ๑๔๕ ม.	๓๗๗,๐๐๐	๓๗๗,๐๐๐	๓๗๗,๐๐๐	๓๗๗,๐๐๐	๓๗๗,๐๐๐	ร้อยละของ ประชาชนที่ พึงพอใจ	-ประชาชน เดิน ทาง สะดวก	กองช่าง
		-เพื่อให้การ สัญจรไปมา สะดวก	-ซ่อมแซมถนน คสล. สายทาง บ้านนางบานเย็น บุญแซม ถึง หน้าวัดมงคลสวัสดิ์ ขนาด กว้าง ๖ ม. ยาว ๒๐๐ ม.	๖๖๐,๐๐๐	๖๖๐,๐๐๐	๖๖๐,๐๐๐	๖๖๐,๐๐๐	๖๖๐,๐๐๐	ร้อยละของ ประชาชนที่ พึงพอใจ	-ประชาชน เดิน ทาง สะดวก	กองช่าง

ที่	โครงการ	วัตถุประสงค์	เป้าหมาย ผลผลิตของ โครงการ	งบประมาณ					ตัวชี้วัด (kpi)	ผลที่คาดว่าจะได้รับ	หน่วยงาน ที่ รับผิดชอบ
				๒๕๖๖ (บาท)	๒๕๖๗ (บาท)	๒๕๖๘ (บาท)	๒๕๖๙ (บาท)	๒๕๗๐ (บาท)			
		-เพื่อให้การ สัญจรไปมา สะดวก	-ซ่อมแซมถนน คสล. สายทาง บ้านนางคำเบ็ง พยุวงค์ ถึง บ้านนางดารา เพิ่งผ่าน ขนาด กว้าง ๖ ม. ยาว ๘๐ ม.	๒๖๔,๐๐๐	๒๖๔,๐๐๐	๒๖๔,๐๐๐	๒๖๔,๐๐๐	๒๖๔,๐๐๐	ร้อยละของ ประชาชนที่ พึงพอใจ	-ประชาชน เดินทาง สะดวก	กองช่าง
		-เพื่อให้การ สัญจรไปมา สะดวก	-ขยายผิวจราจร จากบ้านนาง สำอาง วิบูลย์กุล ถึงบ้านนาง บัวโร แสนสง่า ยาว ๓๐๐ เมตร	๗๘๐,๐๐๐	๗๘๐,๐๐๐	๗๘๐,๐๐๐	๗๘๐,๐๐๐	๗๘๐,๐๐๐	ร้อยละของ ประชาชนที่ พึงพอใจ	-ประชาชน เดินทาง สะดวก	กองช่าง
๘	ก่อสร้างถนน คสล./ ปรับปรุง ซ่อมแซม ถนน คสล. ภายใน หมู่บ้าน หมู่ที่ ๘	-เพื่อให้ถนน ได้มาตรฐาน การสัญจรไป มาสะดวก	-ก่อสร้างถนน คสล.สายทางบ้าน นางพรรณณี ภูผาง ถึง วัดป่าศรี ทันโถย กว้าง ๖ ม.ยาว๔๕๐ ม.	๑๑,๕๑๑,๐๐๐	๑๑,๕๑๑,๐๐๐	๑๑,๕๑๑,๐๐๐	๑๑,๕๑๑,๐๐๐	๑๑,๕๑๑,๐๐๐	ร้อยละของ ประชาชนที่ พึงพอใจ	-ประชาชน เดินทาง สะดวก	กองช่าง
		-เพื่อให้ถนน ได้มาตรฐาน การสัญจรไป มาสะดวก	-ก่อสร้างถนน คสล.สายทาง ที่ดินนางพิมพา ป้ายงูเหลือม ถึง บ้านนางขาว ปัญญาพิมพ์ ขนาด กว้าง ๖ ม. ยาว ๓๐๐ ม. ยาว ๕๒๐ ม.	๙๙๐,๐๐๐	๙๙๐,๐๐๐	๙๙๐,๐๐๐	๙๙๐,๐๐๐	๙๙๐,๐๐๐	ร้อยละของ ประชาชนที่ พึงพอใจ	-ประชาชน เดินทาง สะดวก	กองช่าง
		-เพื่อให้ถนน ได้มาตรฐาน การสัญจรไป มาสะดวก	-ก่อสร้างถนน คสล.สายทางบ้าน นางสมเพช โสดาคำแสน ถึงบ้าน นางถวิล ศรีชัยมูล ขนาด กว้าง ๖ ม. ยาว ๒๘๐ ม.	๙๒๔,๐๐๐	๙๒๔,๐๐๐	๙๒๔,๐๐๐	๙๒๔,๐๐๐	๙๒๔,๐๐๐	ร้อยละของ ประชาชนที่ พึงพอใจ	-ประชาชน เดินทาง สะดวก	กองช่าง
		-เพื่อให้ถนน ได้มาตรฐาน การสัญจรไป มาสะดวก	-ก่อสร้างถนน คสล.สายทางบ้าน นางสมบัติ พรหมพุทธ ถึงบ้านนาง สำเนียง ภูนาขาว ขนาดกว้าง ๖ ม. ยาว ๑๓๐ ม.	๔๒๙,๐๐๐	๔๒๙,๐๐๐	๔๒๙,๐๐๐	๔๒๙,๐๐๐	๔๒๙,๐๐๐	ร้อยละของ ประชาชนที่ พึงพอใจ	-ประชาชน เดินทาง สะดวก	กองช่าง
		-เพื่อให้ถนน ได้มาตรฐาน การสัญจรไป มาสะดวก	-ก่อสร้างถนน คสล.สายทางบ้าน นายหนู ขามโป้ ถึงบ้านนาย บรรจบ ภูพาง ขนาดกว้าง ๖ ม. ยาว ๒๒๐ ม.	๗๒๖,๐๐๐	๗๒๖,๐๐๐	๗๒๖,๐๐๐	๗๒๖,๐๐๐	๗๒๖,๐๐๐	ร้อยละของ ประชาชนที่ พึงพอใจ	-ประชาชน เดินทาง สะดวก	กองช่าง
		-เพื่อให้ถนน ได้มาตรฐาน การสัญจรไป มาสะดวก	-ก่อสร้างถนน คสล.สายทางบ้าน นายหนู ขามโป้ ถึงบ้านนาย บรรจบ ภูพาง ขนาดกว้าง ๖ ม. ยาว ๒๒๐ ม.	๗๒๖,๐๐๐	๗๒๖,๐๐๐	๗๒๖,๐๐๐	๗๒๖,๐๐๐	๗๒๖,๐๐๐	ร้อยละของ ประชาชนที่ พึงพอใจ	-ประชาชน เดินทาง สะดวก	กองช่าง

ที่	โครงการ	วัตถุประสงค์	เป้าหมาย ผลผลิตของ โครงการ	งบประมาณ					ตัวชี้วัด (kpi)	ผลที่คาดว่าจะ ได้รับ	หน่วยงาน ที่ รับผิดชอบ
				๒๕๖๖ (บาท)	๒๕๖๗ (บาท)	๒๕๖๘ (บาท)	๒๕๖๙ (บาท)	๒๕๗๐ (บาท)			
		-เพื่อให้ถนนได้มาตรฐาน การสัญจรไปมาสะดวก	-ก่อสร้างถนน คสล.สายทางบ้านนางบัวมี ไชยแก้วถึงประปาหมู่บ้านขนาดกว้าง ๖ ม. ยาว ๔๐๐ ม.	๑,๓๒๐,๐๐๐	๑,๓๒๐,๐๐๐	๑,๓๒๐,๐๐๐	๑,๓๒๐,๐๐๐	๑,๓๒๐,๐๐๐	ร้อยละของประชาชนที่พึงพอใจ	-ประชาชนเดินทางสะดวก	กองช่าง
		-เพื่อให้ถนนได้มาตรฐาน การสัญจรไปมาสะดวก	-ก่อสร้างถนน คสล.สายทางบ้านนางสุนัน ทวีเศษ ถึงโรงเรียนขนาดกว้าง ๖ ม.ยาว ๘๕๐ ม.	๒,๘๐๕,๐๐๐	๒,๘๐๕,๐๐๐	๒,๘๐๕,๐๐๐	๒,๘๐๕,๐๐๐	๒,๘๐๕,๐๐๐	ร้อยละของประชาชนที่พึงพอใจ	-ประชาชนเดินทางสะดวก	กองช่าง
		-เพื่อให้ถนนได้มาตรฐาน การสัญจรไปมาสะดวก	-ก่อสร้างถนน คสล.สายทางบ้านนายสิริวิช วงเวียง ถึง นานายบุญเตียง อินทร์แสงขนาดกว้าง ๖ ม. ยาว ๑๒๐ ม.	๓๙๖,๐๐๐	๓๙๖,๐๐๐	๓๙๖,๐๐๐	๓๙๖,๐๐๐	๓๙๖,๐๐๐	ร้อยละของประชาชนที่พึงพอใจ	-ประชาชนเดินทางสะดวก	กองช่าง
		-เพื่อให้การสัญจรไปมาสะดวก	-ก่อสร้างถนน คสล.สายทางนางพรรณี ภูผาจง ถึงสี่แยกวัดป่าบ้านหนองไผ่ ขนาด กว้าง ๖ ม. ยาว ๕๐๐ ม.	๑,๕๙๐,๐๐๐	๑,๕๙๐,๐๐๐	๑,๕๙๐,๐๐๐	๑,๕๙๐,๐๐๐	๑,๕๙๐,๐๐๐	ร้อยละของประชาชนที่พึงพอใจ	-ประชาชนเดินทางสะดวก	กองช่าง
		-เพื่อให้การสัญจรไปมาสะดวก	-ก่อสร้างถนน คสล.สายทางนางพิมพ์า เหล่าบุรณย์ ถึงบ้านนางขาว ปัญญาพิมพ์ ขนาด กว้าง ๕ ม. ๓๐๐ ม.	๗๘๐,๐๐๐	๗๘๐,๐๐๐	๗๘๐,๐๐๐	๗๘๐,๐๐๐	๗๘๐,๐๐๐	ร้อยละของประชาชนที่พึงพอใจ	-ประชาชนเดินทางสะดวก	กองช่าง
		-เพื่อให้การสัญจรไปมาสะดวก	-ก่อสร้างถนน คสล.สายทางบ้านนางสมบัติ พรหมพุดม ถึงบ้านนายคำตัน สิงหาบุตร ขนาด กว้าง ๖ ม. ยาว ๑๓๐ ม.	๔๒๙,๐๐๐	๔๒๙,๐๐๐	๔๒๙,๐๐๐	๔๒๙,๐๐๐	๔๒๙,๐๐๐	ร้อยละของประชาชนที่พึงพอใจ	-ประชาชนเดินทางสะดวก	กองช่าง
		-เพื่อให้การสัญจรไปมาสะดวก	-ก่อสร้างถนน คสล. สายทางบ้านหนองไผ่ ถึง สี่แยกทางเข้าบ้านนาทราย (ทางอำเภอ) ขนาดกว้าง ๖ ม. ยาว ๕๗๐ ม.	๑,๘๑๒,๖๐๐	๑,๘๑๒,๖๐๐	๑,๘๑๒,๖๐๐	๑,๘๑๒,๖๐๐	๑,๘๑๒,๖๐๐	ร้อยละของประชาชนที่พึงพอใจ	-ประชาชนเดินทางสะดวก	กองช่าง

ที่	โครงการ	วัตถุประสงค์	เป้าหมาย ผลผลิตของ โครงการ	งบประมาณ					ตัวชี้วัด (kpi)	ผลที่คาดว่าจะ ได้รับ	หน่วยงาน ที่ รับผิดชอบ
				๒๕๖๖ (บาท)	๒๕๖๗ (บาท)	๒๕๖๘ (บาท)	๒๕๖๙ (บาท)	๒๕๗๐ (บาท)			
		- เพื่อให้การ สัญจรไปมา สะดวก	-ก่อสร้างถนน คสล.สายทางบ้าน นายหนู ขามไ้ ถึงบ้านนายบรรจง ภูผางจ ขนาด กว้าง ๕ ม. ยาว ๒๒๐ ม.	๕๗๒,๐๐๐	๕๗๒,๐๐๐	๕๗๒,๐๐๐	๕๗๒,๐๐๐	๕๗๒,๐๐๐	ร้อยละของ ประชาชนที่ พึงพอใจ	-ประชาชน เดิน ทาง สะดวก	กองช่าง
		-เพื่อให้การ สัญจรไปมา สะดวก	-ก่อสร้างถนน คสล.สายทางบ้าน นางบัวมีไชยแก้ว ถึงประปา หมู่บ้าน ขนาด กว้าง ๖ ม. ยาว ๔๐๐ ม.	๑,๓๒๐,๐๐๐	๑,๓๒๐,๐๐๐	๑,๓๒๐,๐๐๐	๑,๓๒๐,๐๐๐	๑,๓๒๐,๐๐๐	ร้อยละของ ประชาชนที่ พึงพอใจ	-ประชาชน เดิน ทาง สะดวก	กองช่าง
		-เพื่อให้การ สัญจรไปมา สะดวก	-ก่อสร้างถนน คสล.สายทางซอย ข้างโรงเรียนบ้านหนองไผ่ถึงบ้าน นายอุทิศ ภูรุ่ง ขนาด กว้าง ๕ ม. ยาว ๗๐๐ ม.	๑,๘๕๕,๐๐๐	๑,๘๕๕,๐๐๐	๑,๘๕๕,๐๐๐	๑,๘๕๕,๐๐๐	๑,๘๕๕,๐๐๐	ร้อยละของ ประชาชนที่ พึงพอใจ	-ประชาชน เดิน ทาง สะดวก	กองช่าง
		-เพื่อให้การ สัญจรไปมา สะดวก	-ก่อสร้างถนน คสล.สายทางหนอง ไผ่-ดงวังพัง ขนาดกว้าง ๖ ม. ๙๕๐ ม.	๑,๖๕๐,๐๐๐	๑,๖๕๐,๐๐๐	๑,๖๕๐,๐๐๐	๑,๖๕๐,๐๐๐	๑,๖๕๐,๐๐๐	ร้อยละของ ประชาชนที่ พึงพอใจ	-ประชาชน เดิน ทาง สะดวก	กองช่าง
		-เพื่อให้การ สัญจรไปมา สะดวก	-ก่อสร้างถนน คสล.สายทางหลัง โรงเรียนและรอบหมู่บ้าน ขนาด กว้าง ๖ ม. ยาว ๒๐๐ ม.	๖๖๐,๐๐๐	๖๖๐,๐๐๐	๖๖๐,๐๐๐	๖๖๐,๐๐๐	๖๖๐,๐๐๐	ร้อยละของ ประชาชนที่ พึงพอใจ	-ประชาชน เดิน ทาง สะดวก	กองช่าง
		-เพื่อให้การ สัญจรไปมา สะดวก	-ก่อสร้างถนน คสล.สายทางสาย รอบหมู่บ้านจากบ้านนายบรรจบ ถึงบ้านนายบุญเตียง ขนาดกว้าง ๖ ม.ยาว ๑๔๐ ม.	๔๖๒,๐๐๐	๔๖๒,๐๐๐	๔๖๒,๐๐๐	๔๖๒,๐๐๐	๔๖๒,๐๐๐	ร้อยละของ ประชาชนที่ พึงพอใจ	-ประชาชน เดิน ทาง สะดวก	กองช่าง
		-เพื่อให้การ สัญจรไปมา สะดวก	-ก่อสร้างถนน คสล.สายทางรอบ หมู่บ้าน จากบ้านนางพันปี ถึงบ้าน พ่อคำตัน ขนาดกว้าง ๖ ม.ยาว ๓๐๐ ม.	๙๙๐,๐๐๐	๙๙๐,๐๐๐	๙๙๐,๐๐๐	๙๙๐,๐๐๐	๙๙๐,๐๐๐	ร้อยละของ ประชาชนที่ พึงพอใจ	-ประชาชน เดิน ทาง สะดวก	กองช่าง
		-เพื่อให้การ สัญจรไปมา สะดวก	-สายทางเชื่อมทางหลวงชนบทถึง บ้านดอนนางคำ ขนาด กว้าง ๖ ม. ยาว ๒,๐๐๐ ม.	๓,๐๐๐,๐๐๐	๓,๐๐๐,๐๐๐	๓,๐๐๐,๐๐๐	๓,๐๐๐,๐๐๐	๓,๐๐๐,๐๐๐	ร้อยละของ ประชาชนที่ พึงพอใจ	-ประชาชน เดิน ทาง สะดวก	กองช่าง

ที่	โครงการ	วัตถุประสงค์	เป้าหมาย ผลผลิตของ โครงการ	งบประมาณ					ตัวชี้วัด (kpi)	ผลที่คาดว่าจะ ได้รับ	หน่วยงาน ที่ รับผิดชอบ
				๒๕๖๖ (บาท)	๒๕๖๗ (บาท)	๒๕๖๘ (บาท)	๒๕๖๙ (บาท)	๒๕๗๐ (บาท)			
		- เพื่อให้การ สัญจรไปมา สะดวก	- ซ่อมแซมถนน คสล.สายทาง บ้านนายพรหมา จุมพลหล้า ถึง บ้านนางดวงเดือน ภูผาง ขนาด กว้าง ๕ ม. ยาว ๑๐๐ ม.	๒๗๕,๐๐๐	๒๗๕,๐๐๐	๒๗๕,๐๐๐	๒๗๕,๐๐๐	๒๗๕,๐๐๐	ร้อยละของ ประชาชนที่ พึงพอใจ	- ประชาชน เดินทาง สะดวก	กองช่าง
		- เพื่อให้การ สัญจรไปมา สะดวก	- ซ่อมแซมถนน คสล.สายทาง บ้านนางจุมพล วงษ์ชาติ ถึงบ้าน นายอุทิศภูรุ่ง ขนาดกว้าง ๕ ม. ยาว ๑๗๐ ม.	๔๕๐,๕๐๐	๔๕๐,๕๐๐	๔๕๐,๕๐๐	๔๕๐,๕๐๐	๔๕๐,๕๐๐	ร้อยละของ ประชาชนที่ พึงพอใจ	- ประชาชน เดินทาง สะดวก	กองช่าง
		- เพื่อให้การ สัญจรไปมา สะดวก	- ซ่อมแซมถนน คสล.สายทาง บ้านนายพรหมา จุมพลหล้า ถึง บ้านนางทองสุน มูลสมบัติ ขนาดกว้าง ๕ ม.ยาว ๓๐๐ ม.	๗๙๕,๐๐๐	๗๙๕,๐๐๐	๗๙๕,๐๐๐	๗๙๕,๐๐๐	๗๙๕,๐๐๐	ร้อยละของ ประชาชนที่ พึงพอใจ	- ประชาชน เดินทาง สะดวก	กองช่าง
		- เพื่อให้การ สัญจรไปมา สะดวก	- ซ่อมแซมถนน คสล.สายทาง บ้านนางเกษิ โสภพร ถึงบ้าน นายลักษณะ ภูผาง ขนาดกว้าง ๕ ม.ยาว ๒๐๐ ม.	๕๓๐,๐๐๐	๕๓๐,๐๐๐	๕๓๐,๐๐๐	๕๓๐,๐๐๐	๕๓๐,๐๐๐	ร้อยละของ ประชาชนที่ พึงพอใจ	- ประชาชน เดินทาง สะดวก	กองช่าง
		- เพื่อให้การ สัญจรไปมา สะดวก	- ซ่อมแซมถนน คสล.สายทาง บ้านวิไลวรรณ สมบูรณ์ ถึงบ้าน นางอรอนงค์ สิริต ขนาดกว้าง ๕ ม.ยาว ๓๐๐ ม.	๗๙๕,๐๐๐	๗๙๕,๐๐๐	๗๙๕,๐๐๐	๗๙๕,๐๐๐	๗๙๕,๐๐๐	ร้อยละของ ประชาชนที่ พึงพอใจ	- ประชาชน เดินทาง สะดวก	กองช่าง
		- เพื่อให้การ สัญจรไปมา สะดวก	- ซ่อมแซมถนน คสล.สายทาง บ้านนายบุญจันทร์ พละสาร ถึง สามแยกเชื่อมทางหลวงชนบท ขนาดกว้าง ๕ ม.ยาว ๘๐๐ ม.	๒,๑๒๐,๐๐๐	๒,๑๒๐,๐๐๐	๒,๑๒๐,๐๐๐	๒,๑๒๐,๐๐๐	๒,๑๒๐,๐๐๐	ร้อยละของ ประชาชนที่ พึงพอใจ	- ประชาชน เดินทาง สะดวก	กองช่าง
		- เพื่อให้การ สัญจรไปมา สะดวก	- ซ่อมแซมถนน คสล.สายทาง บ้านนายสมศักดิ์ มูลเอก ถึง บ้านนางบัวมี ไชยแก้ว ขนาด กว้าง ๖ ม. ยาว ๘๐๐ เมตร	๒,๒๔๐,๐๐๐	๒,๒๔๐,๐๐๐	๒,๒๔๐,๐๐๐	๒,๒๔๐,๐๐๐	๒,๒๔๐,๐๐๐	ร้อยละของ ประชาชนที่ พึงพอใจ	- ประชาชน เดินทาง สะดวก	กองช่าง

ที่	โครงการ	วัตถุประสงค์	เป้าหมาย ผลผลิตของ โครงการ	งบประมาณ					ตัวชี้วัด (kpi)	ผลที่คาดว่าจะได้รับ	หน่วยงาน ที่ รับผิดชอบ
				๒๕๖๖ (บาท)	๒๕๖๗ (บาท)	๒๕๖๘ (บาท)	๒๕๖๙ (บาท)	๒๕๗๐ (บาท)			
		- เพื่อให้การ สัญจรไปมา สะดวก	- ซ่อมแซมถนน คสล.สายทาง บ้านนายศรีชัย กิตติผิง ถึงสี่แยก นายนายบุญเตียง อินทร์แสง ขนาดกว้าง ๖ ม.ยาว ๘๐๐ ม.	๒,๖๔๐,๐๐๐	๒,๖๔๐,๐๐๐	๒,๖๔๐,๐๐๐	๒,๖๔๐,๐๐๐	๒,๖๔๐,๐๐๐	ร้อยละของ ประชาชนที่ พึงพอใจ	- ประชาชน เดินทาง สะดวก	กองช่าง
		- เพื่อให้การ สัญจรไปมา สะดวก	- ซ่อมแซมถนน คสล.สายทาง บ้านนางทองสุน มูลสมบัติถึง บ้านนางสำลี รัชสารัตน์ ขนาด กว้าง ๕ ม.ยาว ๒๐๐ ม.	๕๓๐,๐๐๐	๕๓๐,๐๐๐	๕๓๐,๐๐๐	๕๓๐,๐๐๐	๕๓๐,๐๐๐	ร้อยละของ ประชาชนที่ พึงพอใจ	- ประชาชน เดินทาง สะดวก	กองช่าง
		- เพื่อให้การ สัญจรไปมา สะดวก	- ซ่อมแซมถนน คสล.สายทาง บ้านพักครูถึงบ้านนายทองใบ มูลเอก ขนาดกว้าง ๕ ม.ยาว ๓๐๐ ม.	๗๙๕,๐๐๐	๗๙๕,๐๐๐	๗๙๕,๐๐๐	๗๙๕,๐๐๐	๗๙๕,๐๐๐	ร้อยละของ ประชาชนที่ พึงพอใจ	- ประชาชน เดินทาง สะดวก	กองช่าง
		- เพื่อให้การ สัญจรไปมา สะดวก	- ซ่อมแซมถนน คสล.สายทาง บ้านนางละมุลสังสิราช ถึงบ้าน ผอ.ชั้นดี ภูนาขาว ขนาดกว้าง ๖ ม. ยาว ๔๐๐ ม.	๑,๓๒๐,๐๐๐	๑,๓๒๐,๐๐๐	๑,๓๒๐,๐๐๐	๑,๓๒๐,๐๐๐	๑,๓๒๐,๐๐๐	ร้อยละของ ประชาชนที่ พึงพอใจ	- ประชาชน เดินทาง สะดวก	กองช่าง
		- เพื่อให้การ สัญจรไปมา สะดวก	- ซ่อมแซมถนน คสล.สายทาง บ้านนางสมเพศ โสตาตำเสนถึง บ้านนางถวิล ศรีชัยมูล ขนาด กว้าง ๖ ม. ยาว ๓๐๐ ม.	๙๙๐,๐๐๐	๙๙๐,๐๐๐	๙๙๐,๐๐๐	๙๙๐,๐๐๐	๙๙๐,๐๐๐	ร้อยละของ ประชาชนที่ พึงพอใจ	- ประชาชน เดินทาง สะดวก	กองช่าง
		- เพื่อให้การ สัญจรไปมา สะดวก	- ซ่อมแซมถนน คสล.สายทาง หนองศาลาดิน-หนองไผ่ ขนาด กว้าง ๖ ม.ยาว ๑,๕๐๐ ม.	๔,๙๕๐,๐๐๐	๔,๙๕๐,๐๐๐	๔,๙๕๐,๐๐๐	๔,๙๕๐,๐๐๐	๔,๙๕๐,๐๐๐	ร้อยละของ ประชาชนที่ พึงพอใจ	- ประชาชน เดินทาง สะดวก	กองช่าง
๙	ก่อสร้างถนน คสล./ ปรับปรุง ซ่อมแซม ถนน คสล.ภายใน หมู่บ้าน หมู่ที่ ๙	- เพื่อให้ถนนได้ มาตรฐาน การ สัญจรไปมา สะดวก	- ก่อสร้างถนน คสล.สายทางบ้าน นางผาง คำไฮ ถึง นานางไข ศรี ชัยมูล ขนาดกว้าง ๔ ม.ยาว ๓๘๐ ม.	๔,๘๖๖,๘๐๐	๕,๗๑๘,๘๐๐	๕,๗๑๘,๘๐๐	๕,๗๑๘,๘๐๐	๕,๗๑๘,๘๐๐	ร้อยละของ ประชาชนที่ พึงพอใจ	- ประชาชน เดินทาง สะดวก	กองช่าง

ที่	โครงการ	วัตถุประสงค์	เป้าหมาย ผลผลิตของ โครงการ	งบประมาณ					ตัวชี้วัด (kpi)	ผลที่คาดว่าจะ ได้รับ	หน่วยงาน ที่ รับผิดชอบ
				๒๕๖๖ (บาท)	๒๕๖๗ (บาท)	๒๕๖๘ (บาท)	๒๕๖๙ (บาท)	๒๕๗๐ (บาท)			
		-เพื่อให้ถนนได้มาตรฐาน การสัญจรไปมาสะดวก	-ก่อสร้างถนน คสล. สายทางบ้านนางปราณี บุญญา ถึง บ้านนางประไพ ลาดต ขนาดกว้าง ๔ ม. ยาว ๔๓๐ ม.	๙๔๖,๐๐๐	๙๔๖,๐๐๐	๙๔๖,๐๐๐	๙๔๖,๐๐๐	๙๔๖,๐๐๐	ร้อยละของประชาชนที่พึงพอใจ	-ประชาชน เดินทาง สะดวก	กองช่าง
		-เพื่อให้ถนนได้มาตรฐาน การสัญจรไปมาสะดวก	-ก่อสร้างถนน คสล. สายทางสี่แยก ร.ร.นาทรายน้ำรอด ถึงบ้านแม่ประไพ ขนาดกว้าง ๖ ม. ยาว ๘๐๐ ม.	๒,๖๔๐,๐๐๐	๒,๖๔๐,๐๐๐	๒,๖๔๐,๐๐๐	๒,๖๔๐,๐๐๐	๒,๖๔๐,๐๐๐	ร้อยละของประชาชนที่พึงพอใจ	-ประชาชน เดินทาง สะดวก	กองช่าง
		-เพื่อให้ถนนได้มาตรฐาน การสัญจรไปมาสะดวก	-ก่อสร้างถนน คสล.สายทางข้างศพด.อบต.นาทราย ถึงป่าช้าบ้านนาทราย ขนาดกว้าง ๔ ม. ยาว ๗๐๐ ม.	๑,๕๐๐,๐๐๐	๑,๕๐๐,๐๐๐	๑,๕๐๐,๐๐๐	๑,๕๐๐,๐๐๐	๑,๕๐๐,๐๐๐	ร้อยละของประชาชนที่พึงพอใจ	-ประชาชน เดินทาง สะดวก	กองช่าง
		-เพื่อให้ถนนได้มาตรฐาน การสัญจรไปมาสะดวก	-ก่อสร้างถนน คสล.สายบ้านนางมณีจันทร์ เทียมศรี ถึงบ้านนายธนบูรณ์ สารีมา ขนาดกว้าง ๔ ม. ยาว ๑๕๐ ม.	๓๓๐,๐๐๐	๓๓๐,๐๐๐	๓๓๐,๐๐๐	๓๓๐,๐๐๐	๓๓๐,๐๐๐	ร้อยละของประชาชนที่พึงพอใจ	-ประชาชน เดินทาง สะดวก	กองช่าง
		-เพื่อให้ถนนได้มาตรฐาน การสัญจรไปมาสะดวก	-ก่อสร้างถนน คสล.สายทางบ้านนางจงจิตร เชียงล้ำ ถึงหน้าโรงเรียนนาทรายวิทยาคม ขนาดกว้าง ๔ ม. ยาว ๓๐๐ ม.	๖๖๐,๐๐๐	๖๖๐,๐๐๐	๖๖๐,๐๐๐	๖๖๐,๐๐๐	๖๖๐,๐๐๐	ร้อยละของประชาชนที่พึงพอใจ	-ประชาชน เดินทาง สะดวก	กองช่าง
		-เพื่อให้ถนนได้มาตรฐาน การสัญจรไปมาสะดวก	-ก่อสร้างถนน คสล. สายทางเข้าอู่ช่างวิทย์ ถึง บ้านผู้ช่วยก้อง หมู่ที่ ๙ ขนาดกว้าง ๖ ม. ยาว ๒,๐๐๐ ม.	๖,๖๐๐,๐๐๐	๖,๖๐๐,๐๐๐	๖,๖๐๐,๐๐๐	๖,๖๐๐,๐๐๐	๖,๖๐๐,๐๐๐	ร้อยละของประชาชนที่พึงพอใจ	-ประชาชน เดินทาง สะดวก	กองช่าง
		-เพื่อให้ถนนได้มาตรฐาน การสัญจรไปมาสะดวก	-ก่อสร้างถนน คสล. สายทางบ้านนางสุวรรณ บุตดีคำ ถึงบ้านนายสุรเดช จันทา ขนาดกว้าง ๔ เมตร ยาว ๖๐ เมตร	๑๓๒,๐๐๐	๑๓๒,๐๐๐	๑๓๒,๐๐๐	๑๓๒,๐๐๐	๑๓๒,๐๐๐	ร้อยละของประชาชนที่พึงพอใจ	-ประชาชน เดินทาง สะดวก	กองช่าง

ที่	โครงการ	วัตถุประสงค์	เป้าหมาย ผลผลิตของ โครงการ	งบประมาณ					ตัวชี้วัด (kpi)	ผลที่คาดว่าจะ ได้รับ	หน่วยงาน ที่ รับผิดชอบ
				๒๕๖๖ (บาท)	๒๕๖๗ (บาท)	๒๕๖๘ (บาท)	๒๕๖๙ (บาท)	๒๕๗๐ (บาท)			
		-เพื่อให้ถนนได้มาตรฐาน การสัญจรไปมาสะดวก	-ก่อสร้างถนน คสล.สายทางนาตู้เชิง ถึง นาครุบุญ ขนาดกว้าง ๖ ม. ยาว ๒,๐๐๐ ม.	๖,๖๐๐,๐๐๐	๖,๖๐๐,๐๐๐	๖,๖๐๐,๐๐๐	๖,๖๐๐,๐๐๐	๖,๖๐๐,๐๐๐	ร้อยละของประชาชนที่พึงพอใจ	-ประชาชนเดินทางสะดวก	กองช่าง
		-เพื่อให้ถนนได้มาตรฐาน การสัญจรไปมาสะดวก	-ก่อสร้างถนน คสล.สายทางบ้านนางมณีจันทร์ เทียมสี ถึงบ้านนางร่วมจิตร กุลดำแดง ขนาดกว้าง ๔ ม. ยาว ๓๐๐ ม.	๖๖๐,๐๐๐	๖๖๐,๐๐๐	๖๖๐,๐๐๐	๖๖๐,๐๐๐	๖๖๐,๐๐๐	ร้อยละของประชาชนที่พึงพอใจ	-ประชาชนเดินทางสะดวก	กองช่าง
		-เพื่อให้ถนนได้มาตรฐาน การสัญจรไปมาสะดวก	-ก่อสร้างถนน คสล.สายทางจากศาลาประชาคม หมู่ที่ ๙ ถึงบ้านนางผาง คำไฮ ขนาดกว้าง ๔ ม. ยาว ๑๕๐ ม.	๓๓๐,๐๐๐	๓๓๐,๐๐๐	๓๓๐,๐๐๐	๓๓๐,๐๐๐	๓๓๐,๐๐๐	ร้อยละของประชาชนที่พึงพอใจ	-ประชาชนเดินทางสะดวก	กองช่าง
		-เพื่อให้ถนนได้มาตรฐาน การสัญจรไปมาสะดวก	-ก่อสร้างถนน คสล.สายทางบ้านนางนวลจันทร์ ศรีชัยมูล ถึงถนนข้าง อบต.นาทราย ขนาดกว้าง ๔ ม. ยาว ๓๐๐ ม.	๖๖๐,๐๐๐	๖๖๐,๐๐๐	๖๖๐,๐๐๐	๖๖๐,๐๐๐	๖๖๐,๐๐๐	ร้อยละของประชาชนที่พึงพอใจ	-ประชาชนเดินทางสะดวก	กองช่าง
		-เพื่อให้ถนนได้มาตรฐาน การสัญจรไปมาสะดวก	-ก่อสร้างถนน คสล. สายทางข้าง อบต.นาทราย ถึง โรงเรียนนาทรายวิทยาคม ขนาด กว้าง ๔ เมตร ยาว ๓๐๐ เมตร	๖๖๐,๐๐๐	๖๖๐,๐๐๐	๖๖๐,๐๐๐	๖๖๐,๐๐๐	๖๖๐,๐๐๐	ร้อยละของประชาชนที่พึงพอใจ	-ประชาชนเดินทางสะดวก	กองช่าง
๑๐	ก่อสร้างถนน คสล. / ปรับปรุง ซ่อมแซม ถนน คสล.ภายใน หมู่บ้านหมู่ที่ ๑๐	-เพื่อให้ถนนได้มาตรฐาน การสัญจรไปมาสะดวก	-ก่อสร้างถนน คสล.สายทางบ้านนางกาน อ่อนหวาน ถึงบ้านนางหนูน ศรีอุทัย ขนาดกว้าง ๔ ม. ยาว ๑๘๐ ม.	๓๙๖,๐๐๐	๓๙๖,๐๐๐	๓๙๖,๐๐๐	๓๙๖,๐๐๐	๓๙๖,๐๐๐	ร้อยละของประชาชนที่พึงพอใจ	-ประชาชนเดินทางสะดวก	กองช่าง
		-เพื่อให้ถนนได้มาตรฐาน การสัญจรไปมาสะดวก	-ก่อสร้างถนน คสล.สายทางโรงเรียนบ้านถ่อนนาเพลินสุดเขตบ้านโนนสมบูรณ์ ขนาดกว้าง ๖ ม. ยาว ๒,๐๐๐ ม.	๖,๖๐๐,๐๐๐	๖,๖๐๐,๐๐๐	๖,๖๐๐,๐๐๐	๖,๖๐๐,๐๐๐	๖,๖๐๐,๐๐๐	ร้อยละของประชาชนที่พึงพอใจ	-ประชาชนเดินทางสะดวก	กองช่าง

ที่	โครงการ	วัตถุประสงค์	เป้าหมาย ผลผลิตของ โครงการ	งบประมาณ					ตัวชี้วัด (kpi)	ผลที่คาดว่าจะ ได้รับ	หน่วยงาน ที่ รับผิดชอบ
				๒๕๖๖ (บาท)	๒๕๖๗ (บาท)	๒๕๖๘ (บาท)	๒๕๖๙ (บาท)	๒๕๗๐ (บาท)			
		-เพื่อให้ถนนได้มาตรฐาน การสัญจรไปมาสะดวก	-ซ่อมแซมถนน คสล. สายทางหน้าศาลาประชาคมถึงบ้านนางปอม สุรียน ขนาดกว้าง ๔ ม. ยาว ๑๕๐ ม.	๓๓๐,๐๐๐	๓๓๐,๐๐๐	๓๓๐,๐๐๐	๓๓๐,๐๐๐	๓๓๐,๐๐๐	ร้อยละของประชาชนที่พึงพอใจ	-ประชาชน เดินทาง สะดวก	กองช่าง
		-เพื่อให้ถนนได้มาตรฐาน การสัญจรไปมาสะดวก	-ซ่อมแซมถนน คสล. สายทางบ้านแม่เจียงกร ประวรรณ ถึงบ้านนางบรรทม ราชนู ขนาดกว้าง ๔ ม. ยาว ๑๒๕ ม.	๒๗๕,๐๐๐	๒๗๕,๐๐๐	๒๗๕,๐๐๐	๒๗๕,๐๐๐	๒๗๕,๐๐๐	ร้อยละของประชาชนที่พึงพอใจ	-ประชาชน เดินทาง สะดวก	กองช่าง
		-เพื่อให้ถนนได้มาตรฐาน การสัญจรไปมาสะดวก	-ก่อสร้างถนน คสล.สายทางบ้านนางสมบัติ บุญพา ถึงบ้านนางหนูน ศรีอุทัย ขนาดกว้าง ๔ ม. ยาว ๒๐๐ ม.	๔๐๐,๐๐๐	๔๐๐,๐๐๐	๔๐๐,๐๐๐	๔๐๐,๐๐๐	๔๐๐,๐๐๐	ร้อยละของประชาชนที่พึงพอใจ	-ประชาชน เดินทาง สะดวก	กองช่าง
		-เพื่อให้ถนนได้มาตรฐาน การสัญจรไปมาสะดวก	-ก่อสร้างถนน คสล.สายทางแยกนางนางฉวี อ่อนบำรุง ถึงถนนทางหลวงนางสงวน ขนาดกว้าง ๔ ม. ยาว ๑,๕๐๐ ม.	๓,๐๐๐,๐๐๐	๓,๐๐๐,๐๐๐	๓,๐๐๐,๐๐๐	๓,๐๐๐,๐๐๐	๓,๐๐๐,๐๐๐	ร้อยละของประชาชนที่พึงพอใจ	-ประชาชน เดินทาง สะดวก	กองช่าง
		-เพื่อให้ถนนได้มาตรฐาน การสัญจรไปมาสะดวก	-ก่อสร้างถนน คสล.สายทางจากโรงเรียนบ้านถ่อนนาเพลิน ไปสุดเขตบ้านโนนสมบูรณ์ ขนาดกว้าง ๖ ม. ยาว ๔,๐๐๐ ม.	๑๓,๒๐๐,๐๐๐	๑๓,๒๐๐,๐๐๐	๑๓,๒๐๐,๐๐๐	๑๓,๒๐๐,๐๐๐	๑๓,๒๐๐,๐๐๐	ร้อยละของประชาชนที่พึงพอใจ	-ประชาชน เดินทาง สะดวก	กองช่าง
		-เพื่อให้ถนนได้มาตรฐาน การสัญจรไปมาสะดวก	-ก่อสร้างถนน คสล.สายทางบ้านนายชาย ดวงสาพล ถึง บ้านนางหนูกาย ภูจาก ขนาด กว้าง ๕ ม. ยาว ๑๐๐ ม.	๒๐๐,๐๐๐	๒๐๐,๐๐๐	๒๐๐,๐๐๐	๒๐๐,๐๐๐	๒๐๐,๐๐๐	ร้อยละของประชาชนที่พึงพอใจ	-ประชาชน เดินทาง สะดวก	กองช่าง
		-เพื่อให้ถนนได้มาตรฐาน การสัญจรไปมาสะดวก	-ก่อสร้างถนน คสล.สายทางบ้านนางฉวี อ่อนบำรุง ถึงบ้านนางพูนหนันติ ขนาด กว้าง ๔ ม. ยาว ๒๐๐ ม.	๔๐๐,๐๐๐	๔๐๐,๐๐๐	๔๐๐,๐๐๐	๔๐๐,๐๐๐	๔๐๐,๐๐๐	ร้อยละของประชาชนที่พึงพอใจ	-ประชาชน เดินทาง สะดวก	กองช่าง

ที่	โครงการ	วัตถุประสงค์	เป้าหมาย ผลผลิตของ โครงการ	งบประมาณ					ตัวชี้วัด (kpi)	ผลที่คาดว่าจะ ได้รับ	หน่วยงาน ที่ รับผิดชอบ	
				๒๕๖๖ (บาท)	๒๕๖๗ (บาท)	๒๕๖๘ (บาท)	๒๕๖๙ (บาท)	๒๕๗๐ (บาท)				
๑๑	ก่อสร้างถนน คสล./ ปรับปรุง ซ่อมแซม ถนน คสล. ภายใน หมู่บ้าน หมู่ที่ ๑๑	-เพื่อให้ถนนได้ มาตรฐาน การ สัญจรไปมา สะดวก	-ก่อสร้างถนน คสล.สายทางทาง เชื่อมต่อทางหลวง ทช.อด. ๔๐๑๖ ถึง จุดสิ้นสุดถนน คสล. เดิม ขนาดกว้าง ๕ ม. ยาว ๑๒๐ ม.	๑,๘๔๐,๐๐๐	๑,๘๔๐,๐๐๐	๑,๘๔๐,๐๐๐	๑,๘๔๐,๐๐๐	๑,๘๔๐,๐๐๐	ร้อยละของ ประชาชนที่ พึงพอใจ	-ประชาชน เดิน ทาง สะดวก	กองช่าง	
		-เพื่อให้ถนนได้ มาตรฐาน การ สัญจรไปมา สะดวก	-ก่อสร้างถนน คสล.สายทางบ้าน นางสมจิตร งามราศี ถึงบ้านนาง เจียง ขนาด กว้าง ๔ ม. ยาว ๘๐๐ ม.	๑,๗๖๐,๐๐๐	๑,๗๖๐,๐๐๐	๑,๗๖๐,๐๐๐	๑,๗๖๐,๐๐๐	๑,๗๖๐,๐๐๐	ร้อยละของ ประชาชนที่ พึงพอใจ	-ประชาชน เดิน ทาง สะดวก	กองช่าง	
		-เพื่อให้ถนนได้ มาตรฐาน การ สัญจรไปมา สะดวก	-ก่อสร้างถนน คสล.สายรอบสระ หลวง ขนาด กว้าง ๔ ม.ยาว ๖๔๐ ม.	๑,๔๐๘,๐๐๐	๑,๔๐๘,๐๐๐	๑,๔๐๘,๐๐๐	๑,๔๐๘,๐๐๐	๑,๔๐๘,๐๐๐	ร้อยละของ ประชาชนที่ พึงพอใจ	-ประชาชน เดิน ทาง สะดวก	กองช่าง	
		-เพื่อให้การ สัญจรไปมา สะดวก	-ซ่อมแซมถนน คสล. สายทาง บ้านนายบุญส่ง คำไชย ถึงถนน คอนกรีตจุดสิ้นสุดหมู่บ้าน ขนาด กว้าง ๔ ม. ยาว ๘๐ ม.	๑๗๖,๐๐๐	๑๗๖,๐๐๐	๑๗๖,๐๐๐	๑๗๖,๐๐๐	๑๗๖,๐๐๐	ร้อยละของ ประชาชนที่ พึงพอใจ	-ประชาชน เดิน ทาง สะดวก	กองช่าง	
		-เพื่อให้ถนนได้ มาตรฐาน การ สัญจรไปมา สะดวก	-ก่อสร้างถนน คสล.สายทางบ้าน นายสมจิตร งามราศี ถึงบ้าน นายเตียง ออมะลี ขนาด กว้าง ๔ ม. ยาว ๑๕๐ ม.	๓๐๐,๐๐๐	๓๐๐,๐๐๐	๓๐๐,๐๐๐	๓๐๐,๐๐๐	๓๐๐,๐๐๐	ร้อยละของ ประชาชนที่ พึงพอใจ	-ประชาชน เดิน ทาง สะดวก	กองช่าง	
๑๒	ก่อสร้างสะพานคอน เวร์ริส หมู่ที่ ๓	-เพื่อให้ สะพานได้ มาตรฐาน	-สะพานข้ามห้วยไปนาทราย ขนาด ๘ x ๑๐๐ ม. -สะพานข้ามห้วยไปปากบ่อ น้ำเค็ม ขนาด ๘x ๑๐๐ ม.	๖๐๐,๐๐๐	๖๐๐,๐๐๐	๖๐๐,๐๐๐	๖๐๐,๐๐๐	๖๐๐,๐๐๐	๖๐๐,๐๐๐	ร้อยละของ ประชาชนที่ พึงพอใจ	-ประชาชน เดิน ทาง สะดวก	กองช่าง

ที่	โครงการ	วัตถุประสงค์	เป้าหมาย ผลผลิตของ โครงการ	งบประมาณ					ตัวชี้วัด (kpi)	ผลที่คาดว่าจะ ได้รับ	หน่วยงาน ที่ รับผิดชอบ
				๒๕๖๖ (บาท)	๒๕๖๗ (บาท)	๒๕๖๘ (บาท)	๒๕๖๙ (บาท)	๒๕๗๐ (บาท)			
๑๓	ก่อสร้างสะพาน หมู่ที่ ๖	-เพื่อให้ สะพานได้ มาตรฐาน	-สะพานข้ามฝายน้ำล้นลำห้วย หลวงหมู่ที่ ๖ ระหว่างบ้านถ่อน นาเพลิน/บ้านคอนเรียบขนาด ๘x๑๐๐ ม.	๓,๐๐๐,๐๐๐	๓,๐๐๐,๐๐๐	๓,๐๐๐,๐๐๐	๓,๐๐๐,๐๐๐	๓,๐๐๐,๐๐๐	ร้อยละของ ประชาชนที่ พึงพอใจ	-ทำให้ ประชาชน เดินทาง สะดวก	กองช่าง
๑๔	ก่อสร้าง/ปรับปรุงถนน คสล. บ้านนาทราย (ถนนสายพิบูลย์รักษ์- ทุ่งฝน)	-เพื่อให้ถนนได้ มาตรฐาน การ สัญจรไปมา สะดวก	ถนน คสล. ขนาด ๖x๑,๕๐๐ ม.	๑,๑๒๕,๐๐๐	๑,๑๒๕,๐๐๐	๑,๑๒๕,๐๐๐	๑,๑๒๕,๐๐๐	๑,๑๒๕,๐๐๐	ร้อยละของ ประชาชนที่ พึงพอใจ	-ประชาชน เดินทาง สะดวก -ลดการเกิด อุบัติเหตุ	กองช่าง
๑๕	ก่อสร้าง/ปรับปรุง ซ่อมแซมถนนลาดยาง และ คสล. หมู่ที่ ๑	-เพื่อให้ถนนได้ มาตรฐาน การ สัญจรไปมา สะดวก	-สายทางบ้านนาทรายถึงอำเภอ พิบูลย์รักษ์ ขนาด กว้าง ๘ ม. ยาว ๓,๐๐๐ ม.	๓,๖๐๐,๐๐๐	๓,๖๐๐,๐๐๐	๓,๖๐๐,๐๐๐	๓,๖๐๐,๐๐๐	๓,๖๐๐,๐๐๐	ร้อยละของ ประชาชนที่ พึงพอใจ	-ประชาชน เดินทาง สะดวก	กองช่าง
๑๖	ก่อสร้าง/ปรับปรุง ซ่อมแซมถนนลาดยาง และ คสล. หมู่ที่ ๒	-เพื่อให้ถนนได้ มาตรฐาน การ สัญจรไปมา สะดวก	-สายทางบ้านน้ำรอดถึงทาง เชื่อมบ้านนาทม ขนาด กว้าง ๖ ม. ยาว ๓,๐๐๐ ม.	๓,๖๐๐,๐๐๐	๓,๖๐๐,๐๐๐	๓,๖๐๐,๐๐๐	๓,๖๐๐,๐๐๐	๓,๖๐๐,๐๐๐	ร้อยละของ ประชาชนที่ พึงพอใจ	-ประชาชน เดินทาง สะดวก	กองช่าง
		-เพื่อให้ถนนได้ มาตรฐาน การ สัญจรไปมา สะดวก	- สายทางบ้านนางหนู จันทร์ แดง ม.๒ ถึง เขตเชื่อมต่อ อบต. นาทม ขนาด กว้าง ๘ ม. ยาว ๒,๗๕๐ ม.	๓,๒๔๐,๐๐๐	๓,๒๔๐,๐๐๐	๓,๒๔๐,๐๐๐	๓,๒๔๐,๐๐๐	๓,๒๔๐,๐๐๐	ร้อยละของ ประชาชนที่ พึงพอใจ	-ประชาชน เดินทาง สะดวก	กองช่าง
๑๗	ก่อสร้าง/ปรับปรุง ซ่อมแซมถนนลาดยาง และ คสล. หมู่ที่ ๓	-เพื่อให้ถนนได้ มาตรฐาน การ สัญจรไปมา สะดวก	-สายทางบ้านดอนม่วงถึงนาทม ขนาด กว้าง ๘ ม. ยาว ๒,๕๐๐ ม.	๓,๐๐๐,๐๐๐	๓,๐๐๐,๐๐๐	๓,๐๐๐,๐๐๐	๓,๐๐๐,๐๐๐	๓,๐๐๐,๐๐๐	ร้อยละของ ประชาชนที่ พึงพอใจ	-ประชาชน เดินทาง สะดวก	กองช่าง

ที่	โครงการ	วัตถุประสงค์	เป้าหมาย ผลผลิตของ โครงการ	งบประมาณ					ตัวชี้วัด (kpi)	ผลที่คาดว่าจะ ได้รับ	หน่วย งานที่รับผิดชอบ
				๒๕๖๖ (บาท)	๒๕๖๗ (บาท)	๒๕๖๘ (บาท)	๒๕๖๙ (บาท)	๒๕๗๐ (บาท)			
๑๘	ก่อสร้าง/ปรับปรุง ซ่อมแซมถนนลาดยาง และคสล. หมู่ที่ ๕	-เพื่อให้ถนนได้ มาตรฐาน การ สัญจรไปมา สะดวก	-สายทางบ้านเสรีพัฒนา ถึงดอน ม่วง ขนาด กว้าง ๖ ม. ยาว ๑,๕๐๐ ม.	๑,๘๐๐,๐๐๐	๑,๘๐๐,๐๐๐	๑,๘๐๐,๐๐๐	๑,๘๐๐,๐๐๐	๑,๘๐๐,๐๐๐	ร้อยละของ ประชาชนที่ พึงพอใจ	-ประชาชน เดิน ทาง สะดวก -ลดการเกิด อุบัติเหตุ	กองช่าง
		-เพื่อให้ถนนได้ มาตรฐาน การ สัญจรไปมา สะดวก	-สายทางเข้าวัดบ้านโกลบ ขนาด กว้าง ๘ ม. ยาว ๑,๕๐๐ ม.	๑,๘๐๐,๐๐๐	๑,๘๐๐,๐๐๐	๑,๘๐๐,๐๐๐	๑,๘๐๐,๐๐๐	๑,๘๐๐,๐๐๐	ร้อยละของ ประชาชนที่ พึงพอใจ	-ประชาชน เดิน ทาง สะดวก -ลดการเกิด อุบัติเหตุ	กองช่าง
๑๙	ก่อสร้าง/ปรับปรุง ซ่อมแซมถนนลาดยาง และ คสล.หมู่ที่ ๖	-เพื่อให้ถนนได้ มาตรฐาน การ สัญจรไปมา สะดวก	-สายทางบ้านถ่อนนาเพลินถึง บ้านคำบอน ขนาดกว้าง ๘ ม. ยาว ๓,๕๐๐ ม.	๔,๒๐๐,๐๐๐	๔,๒๐๐,๐๐๐	๔,๒๐๐,๐๐๐	๔,๒๐๐,๐๐๐	๔,๒๐๐,๐๐๐	ร้อยละของ ประชาชนที่ พึงพอใจ	-ประชาชน เดิน ทาง สะดวก -ลดการเกิด อุบัติเหตุ	กองช่าง
		-เพื่อให้ถนนได้ มาตรฐาน การ สัญจรไปมา สะดวก	-สายทางบ้านถ่อนนาเพลินถึง บ้านนากหงส์ขนาดกว้าง ๘ ม. ยาว ๔,๐๐๐ ม.	๔,๘๐๐,๐๐๐	๔,๘๐๐,๐๐๐	๔,๘๐๐,๐๐๐	๔,๘๐๐,๐๐๐	๔,๘๐๐,๐๐๐	ร้อยละของ ประชาชนที่ พึงพอใจ	-ประชาชน เดิน ทาง สะดวก -ลดการเกิด อุบัติเหตุ	กองช่าง
๒๐	ก่อสร้าง/ปรับปรุง ซ่อมแซมถนนลาดยาง และ คสล. หมู่ที่ ๗	-เพื่อให้ถนนได้ มาตรฐาน การ สัญจรไปมา สะดวก	-สายทาง บ้านถ่อนนาเพลิน ถึง บ้านนาสีนวล ขนาด กว้าง ๘ ม. ยาว ๒,๐๐๐ ม.	๒,๔๐๐,๐๐๐	๒,๔๐๐,๐๐๐	๒,๔๐๐,๐๐๐	๒,๔๐๐,๐๐๐	๒,๔๐๐,๐๐๐	ร้อยละของ ประชาชนที่ พึงพอใจ	-ประชาชน เดิน ทาง สะดวก -ลดการเกิด อุบัติเหตุ	กองช่าง

ที่	โครงการ	วัตถุประสงค์	เป้าหมาย ผลผลิตของ โครงการ	งบประมาณ					ตัวชี้วัด (kpi)	ผลที่คาดว่าจะ ได้รับ	หน่วยงาน ที่ รับผิดชอบ
				๒๕๖๖ (บาท)	๒๕๖๗ (บาท)	๒๕๖๘ (บาท)	๒๕๖๙ (บาท)	๒๕๗๐ (บาท)			
		-เพื่อให้ถนนได้มาตรฐาน การสัญจรไปมาสะดวก	-สายทางหมู่บ้านถึงวัดป่าสามัคคีธรรม ขนาด กว้าง ๖ ม. ยาว ๖๐๐ ม.	๗๒๐,๐๐๐	๗๒๐,๐๐๐	๗๒๐,๐๐๐	๗๒๐,๐๐๐	๗๒๐,๐๐๐	ร้อยละของประชาชนที่พึงพอใจ	-ประชาชนเดินทางสะดวก -ลดการเกิดอุบัติเหตุ	กองช่าง
๒๑	ก่อสร้าง/ปรับปรุงซ่อมแซมถนนลาดยางและ คสล. หมู่ที่ ๘	-เพื่อให้ถนนได้มาตรฐาน การสัญจรไปมาสะดวก	-สายทาง บ้านหนองไผ่ถึงบ้านโนนลือชัย ขนาดกว้าง ๘ ม. ยาว ๕,๐๐๐ ม.	๑๔,๘๗๕,๐๐๐	๑๔,๘๗๕,๐๐๐	๑๔,๘๗๕,๐๐๐	๑๔,๘๗๕,๐๐๐	๑๔,๘๗๕,๐๐๐	ร้อยละของประชาชนที่พึงพอใจ	-ประชาชนเดินทางสะดวก	กองช่าง
		-เพื่อให้ถนนได้มาตรฐาน การสัญจรไปมาสะดวก	-สายทางแยกบ้านหนองไผ่ถึงอำเภอพิบูลย์รักษ์ ขนาดกว้าง ๘ ม. ยาว ๓,๑๐๐ ม.	๓,๗๒๐,๐๐๐	๓,๗๒๐,๐๐๐	๓,๗๒๐,๐๐๐	๓,๗๒๐,๐๐๐	๓,๗๒๐,๐๐๐	ร้อยละของประชาชนที่พึงพอใจ	-ประชาชนเดินทางสะดวก	กองช่าง
		-เพื่อให้ถนนได้มาตรฐาน การสัญจรไปมาสะดวก	-สายทางบ้านหนองไผ่ ถึงบ้านดงวังพังขนาดกว้าง ๘ ม. ยาว ๕,๐๐๐ ม.	๖,๐๐๐,๐๐๐	๖,๐๐๐,๐๐๐	๖,๐๐๐,๐๐๐	๖,๐๐๐,๐๐๐	๖,๐๐๐,๐๐๐	ร้อยละของประชาชนที่พึงพอใจ	-ประชาชนเดินทางสะดวก	กองช่าง
		-เพื่อให้ถนนได้มาตรฐาน การสัญจรไปมาสะดวก	-สายบ้านหนองไผ่ จากทางหลวงชนบทถึงบ้านดอนนางคำขนาดกว้าง ๘ ม.ยาว ๖,๐๐๐ ม.	๗,๒๐๐,๐๐๐	๗,๒๐๐,๐๐๐	๗,๒๐๐,๐๐๐	๗,๒๐๐,๐๐๐	๗,๒๐๐,๐๐๐	ร้อยละของประชาชนที่พึงพอใจ	-ประชาชนเดินทางสะดวก	กองช่าง
		-เพื่อให้ถนนได้มาตรฐาน การสัญจรไปมาสะดวก	-สายทางทางเชื่อมต่อ ทช.อด. ๔๐๑๖ ถึงบ้านนางซ้อย รัตสีหา ขนาด กว้าง ๘ ม. ยาว ๑,๐๐๐ ม.	๑,๒๐๐,๐๐๐	๑,๒๐๐,๐๐๐	๑,๒๐๐,๐๐๐	๑,๒๐๐,๐๐๐	๑,๒๐๐,๐๐๐	ร้อยละของประชาชนที่พึงพอใจ	-ประชาชนเดินทางสะดวก	กองช่าง

ที่	โครงการ	วัตถุประสงค์	เป้าหมาย ผลผลิตของ โครงการ	งบประมาณ					ตัวชี้วัด (kpi)	ผลที่คาดว่าจะ ได้รับ	หน่วยงาน ที่ รับผิดชอบ
				๒๕๖๖ (บาท)	๒๕๖๗ (บาท)	๒๕๖๘ (บาท)	๒๕๖๙ (บาท)	๒๕๗๐ (บาท)			
		-เพื่อให้ถนนได้มาตรฐาน การสัญจรไปมาสะดวก	-สายทางสวนนางยูบี มารศิริ ถึงทางเชื่อมแยกไปอำเภอพิบูลย์รักษ์ ขนาดกว้าง ๘ ม. ยาว ๖๐๐ ม.	๑,๓๙๓,๐๐๐	๑,๓๙๓,๐๐๐	๑,๓๙๓,๐๐๐	๑,๓๙๓,๐๐๐	๑,๓๙๓,๐๐๐	ร้อยละของประชาชนที่พึงพอใจ	- ประชาชน เดินทาง สะดวก	กองช่าง
		-เพื่อให้ถนนได้มาตรฐาน การสัญจรไปมาสะดวก	-สายทางนางเกษิ์ โสภพร ถึงลำห้วยตมข้ามถึงบ้านโนนสือชัยขนาดกว้าง ๘ ม. ยาว ๖,๐๐๐ ม.	๑๓,๙๓๓,๐๐๐	๑๓,๙๓๓,๐๐๐	๑๓,๙๓๓,๐๐๐	๑๓,๙๓๓,๐๐๐	๑๓,๙๓๓,๐๐๐	ร้อยละของประชาชนที่พึงพอใจ	- ประชาชน เดินทาง สะดวก	กองช่าง
		-เพื่อให้ถนนได้มาตรฐาน การสัญจรไปมาสะดวก	-สายทางบ้านหนองไผ่เชื่อมทางบ้านดงวังพัง ขนาดกว้าง ๘ ม. ยาว ๖,๐๐๐ ม.	๑๓,๙๓๓,๐๐๐	๑๓,๙๓๓,๐๐๐	๑๓,๙๓๓,๐๐๐	๑๓,๙๓๓,๐๐๐	๑๓,๙๓๓,๐๐๐	ร้อยละของประชาชนที่พึงพอใจ	- ประชาชน เดินทาง สะดวก	กองช่าง
		-เพื่อให้ถนนได้มาตรฐาน การสัญจรไปมาสะดวก	-สายทางบ้านหนองไผ่จากทางหลวงชนบทถึงบ้านดอน นางคำ ขนาดกว้าง ๘ ม. ยาว ๖,๐๐๐ ม.	๑๖,๗๒๐,๐๐๐	๑๖,๗๒๐,๐๐๐	๑๖,๗๒๐,๐๐๐	๑๖,๗๒๐,๐๐๐	๑๖,๗๒๐,๐๐๐	ร้อยละของประชาชนที่พึงพอใจ	- ประชาชน เดินทาง สะดวก	กองช่าง
		-เพื่อให้ถนนได้มาตรฐาน การสัญจรไปมาสะดวก	-สายทางเชื่อมต่อถนนทางหลวงชนบทถึงสวนนางยูบี มารศิริ ขนาดกว้าง ๘ ม. ยาว ๑,๘๐๐ ม.	๕,๐๑๖,๐๐๐	๕,๐๑๖,๐๐๐	๕,๐๑๖,๐๐๐	๕,๐๑๖,๐๐๐	๕,๐๑๖,๐๐๐	ร้อยละของประชาชนที่พึงพอใจ	- ประชาชน เดินทาง สะดวก	กองช่าง
		-เพื่อให้ถนนได้มาตรฐาน การสัญจรไปมาสะดวก	-สายทางบ้านนางจิตสุภา ภูรุ่ง ถึงบ้านนายไพบูลย์ งามดี ขนาดกว้าง ๘ ม. ยาว ๕๐๐ ม.	๑,๓๙๓,๐๐๐	๑,๓๙๓,๐๐๐	๑,๓๙๓,๐๐๐	๑,๓๙๓,๐๐๐	๑,๓๙๓,๐๐๐	ร้อยละของประชาชนที่พึงพอใจ	- ประชาชน เดินทาง สะดวก	กองช่าง
		-เพื่อให้ถนนได้มาตรฐาน การสัญจรไปมาสะดวก	-สายทางบ้านหนองไผ่ ถึง ศาลาหิน (ดอนนางคำ) ขนาด กว้าง ๖ ม. ยาว ๔,๖๕๐ ม.	๕,๕๘๐,๐๐๐	๕,๕๘๐,๐๐๐	๕,๕๘๐,๐๐๐	๕,๕๘๐,๐๐๐	๕,๕๘๐,๐๐๐	ร้อยละของประชาชนที่พึงพอใจ	- ประชาชน เดินทาง สะดวก	กองช่าง
๒๒	ก่อสร้าง/ปรับปรุงซ่อมแซมถนนลาดยางและ คสล. หมู่ที่ ๙	-เพื่อให้ถนนได้มาตรฐาน การสัญจรไปมาสะดวก	-สายทางข้าง อบต.นาทราย ถึงป่าช้าบ้านนาทรายน้ำรอด ขนาดกว้าง ๔ ม. ยาว ๑,๓๐๐ ม.	๑,๕๐๐,๐๐๐	๑,๕๐๐,๐๐๐	๑,๕๐๐,๐๐๐	๑,๕๐๐,๐๐๐	๑,๕๐๐,๐๐๐	ร้อยละของประชาชนที่พึงพอใจ	- ประชาชน เดินทาง สะดวก	กองช่าง

ที่	โครงการ	วัตถุประสงค์	เป้าหมาย ผลผลิตของ โครงการ	งบประมาณ					ตัวชี้วัด (kpi)	ผลที่คาดว่าจะได้รับ	หน่วยงาน ที่รับผิดชอบ
				๒๕๖๖ (บาท)	๒๕๖๗ (บาท)	๒๕๖๘ (บาท)	๒๕๖๙ (บาท)	๒๕๗๐ (บาท)			
		-เพื่อให้ถนนได้มาตรฐาน การสัญจรไปมาสะดวก	-สายทางแยกบานนางปราณี บุญภา ถึงบ้านตำรวจเหลี่ยม ขนาดกว้าง ๔ ม. ยาว ๒๐๐ ม.	๔๐๐,๐๐๐	๔๐๐,๐๐๐	๔๐๐,๐๐๐	๔๐๐,๐๐๐	๔๐๐,๐๐๐	ร้อยละของประชาชนที่พึงพอใจ	-ประชาชนเดิน ทางสะดวก	กองช่าง
		-เพื่อให้ถนนได้มาตรฐาน การสัญจรไปมาสะดวก	-สายทาง ทางเชื่อมต่อทางหลวง ทช.อด.๔๐๑๖ ถึงบ้านนายอนันต์ บุตดีคำ ขนาดกว้าง ๔ ม. ยาว ๒๐๐ ม.	๔๐๐,๐๐๐	๔๐๐,๐๐๐	๔๐๐,๐๐๐	๔๐๐,๐๐๐	๔๐๐,๐๐๐	ร้อยละของประชาชนที่พึงพอใจ	-ประชาชนเดิน ทางสะดวก	กองช่าง
		-เพื่อให้ถนนได้มาตรฐาน การสัญจรไปมาสะดวก	-สายทางแยกหลัง ศพด.นาทราย ถึง ทางหลวงชนบทหน้าร้านค้า นางนวลจันทร์ ขนาด กว้าง ๔ ม. ยาว ๘,๐๐๐ ม.	๑,๗๖๐,๐๐๐	๑,๗๖๐,๐๐๐	๑,๗๖๐,๐๐๐	๑,๗๖๐,๐๐๐	๑,๗๖๐,๐๐๐	ร้อยละของประชาชนที่พึงพอใจ	-ประชาชนเดิน ทางสะดวก	กองช่าง
๒๓	ก่อสร้าง/ปรับปรุง ซ่อมแซมถนนลาดยาง และ คสล. หมู่ที่ ๑๑	-เพื่อให้ถนนได้มาตรฐาน การสัญจรไปมาสะดวก	-สายจากศาลากลางบ้านมีชัย พัฒนาถึงบ้านนันทพงษ์ ขนาดกว้าง ๖ ม. ยาว ๒,๕๐๐ ม.	๓,๐๐๐,๐๐๐	๓,๐๐๐,๐๐๐	๓,๐๐๐,๐๐๐	๓,๐๐๐,๐๐๐	๓,๐๐๐,๐๐๐	ร้อยละของประชาชนที่พึงพอใจ	-ประชาชนเดิน ทางสะดวก	กองช่าง
		-เพื่อให้ถนนได้มาตรฐาน การสัญจรไปมาสะดวก	-สายบ้านนางเย็น จันทร์แดง ถึง บ้านโนนหนามแท่ง ขนาด กว้าง ๖ ม. ยาว ๒,๔๐๐ ม.	๒,๘๘๐,๐๐๐	๒,๘๘๐,๐๐๐	๒,๘๘๐,๐๐๐	๒,๘๘๐,๐๐๐	๒,๘๘๐,๐๐๐	ร้อยละของประชาชนที่พึงพอใจ	-ประชาชนเดิน ทางสะดวก	กองช่าง
		-เพื่อให้ถนนได้มาตรฐาน การสัญจรไปมาสะดวก	-สายทางแยก ทช.อด.๔๐๘๕ ถึงทางแยก ทช.อด.๔๐๑๖ ขนาด กว้าง ๔ ม. ยาว ๒,๕๐๐ ม.	๓,๐๐๐,๐๐๐	๓,๐๐๐,๐๐๐	๓,๐๐๐,๐๐๐	๓,๐๐๐,๐๐๐	๓,๐๐๐,๐๐๐	ร้อยละของประชาชนที่พึงพอใจ	-ประชาชนเดิน ทางสะดวก	กองช่าง
๒๔	ซ่อมแซมถนนลูกรังภายในหมู่บ้าน หมู่ที่ ๑ - ๑๑	-เพื่อให้ถนนได้มาตรฐาน การสัญจรไปมาสะดวก	ซ่อมแซมถนนลูกรังจุดที่ชำรุด ภายในหมู่บ้าน หมู่ที่ ๑ - ๑๑	๑๐๐,๐๐๐	๑๐๐,๐๐๐	๑๐๐,๐๐๐	๑๐๐,๐๐๐	๑๐๐,๐๐๐	ร้อยละของประชาชนที่พึงพอใจ	-ประชาชนเดิน ทางสะดวก	กองช่าง

ที่	โครงการ	วัตถุประสงค์	เป้าหมาย ผลผลิตของ โครงการ	งบประมาณ					ตัวชี้วัด (kpi)	ผลที่คาดว่าจะได้รับ	หน่วยงาน ที่รับผิดชอบ
				๒๕๖๖ (บาท)	๒๕๖๗ (บาท)	๒๕๖๘ (บาท)	๒๕๖๙ (บาท)	๒๕๗๐ (บาท)			
๒๕	ก่อสร้าง/ปรับปรุง/ ซ่อมแซมถนนลูกรัง พร้อมลงท่อ ภายใน หมู่บ้าน หมู่ที่ ๑	-เพื่อให้การ สัญจรไปมา สะดวก	-สายนานาชาติ ศรีชัยมูลถึงนานาชาติ เจริญ บัวแก้ว ขนาด กว้าง ๖ ม. ยาว ๑,๐๐๐ ม.	๑๗๑,๐๐๐	๑๗๑,๐๐๐	๑๗๑,๐๐๐	๑๗๑,๐๐๐	๑๗๑,๐๐๐	ร้อยละของ ประชาชนที่ พึงพอใจ	-ประชาชน เดินทาง สะดวก	กองช่าง
		-เพื่อให้การ สัญจรไปมา สะดวก	-สายทางแยกบ้านดอนแดงถึงบล็อก คอนเวร์ส ห้วยบ้านขนาด กว้าง ๖ ม. ยาว ๑,๐๐๐ ม.	๑๗๑,๐๐๐	๑๗๑,๐๐๐	๑๗๑,๐๐๐	๑๗๑,๐๐๐	๑๗๑,๐๐๐	ร้อยละของ ประชาชนที่ พึงพอใจ	-ประชาชน เดินทาง สะดวก	กองช่าง
		-เพื่อให้การ สัญจรไปมา สะดวก	-สายไปบ้านแดงถึงแยกไปบ้านหนองไผ่ ขนาด กว้าง ๘ ม. ยาว ๑,๕๐๐ ม.	๓๔๒,๐๐๐	๓๔๒,๐๐๐	๓๔๒,๐๐๐	๓๔๒,๐๐๐	๓๔๒,๐๐๐	ร้อยละของ ประชาชนที่ พึงพอใจ	-ประชาชน เดินทาง สะดวก	กองช่าง
		-เพื่อให้การ สัญจรไปมา สะดวก	-สายแยกนางหอมถึงทางเชื่อมเส้น ฟาร์มหมู นายคำ ศรีชัยมูล ขนาด กว้าง ๖ ม. ยาว ๑,๘๐๐ ม.	๓๐๗,๘๐๐	๓๐๗,๘๐๐	๓๐๗,๘๐๐	๓๐๗,๘๐๐	๓๐๗,๘๐๐	ร้อยละของ ประชาชนที่ พึงพอใจ	-ประชาชน เดินทาง สะดวก	กองช่าง
		-เพื่อให้การ สัญจรไปมา สะดวก	-สายทางบ้านนางหนูถึงบ้านครูปฏิพล ขนาด กว้าง ๖ ม. ยาว ๕๐๐ ม.	๘๕,๕๐๐	๘๕,๕๐๐	๘๕,๕๐๐	๘๕,๕๐๐	๘๕,๕๐๐	ร้อยละของ ประชาชนที่ พึงพอใจ	-ประชาชน เดินทาง สะดวก	กองช่าง
		-เพื่อให้การ สัญจรไปมา สะดวก	-สายทางแยกสวนยางทางหลวงชนบทถึง สุดเขตตำบลนาทม ขนาดกว้าง ๖ ม. ยาว ๓,๐๐๐ ม.	๕๑๓,๐๐๐	๕๑๓,๐๐๐	๕๑๓,๐๐๐	๕๑๓,๐๐๐	๕๑๓,๐๐๐	ร้อยละของ ประชาชนที่ พึงพอใจ	-ประชาชน เดินทาง สะดวก	กองช่าง
		-เพื่อให้การ สัญจรไปมา สะดวก	-สายทางทางเชื่อมทางหลวง ทช.อด. ๔๐๑๖ ถึงบ้านนายจำเนียร พละสาร ขนาดกว้าง ๕ ม. ยาว ๑,๕๐๐ ม.	๒๑๓,๗๕๐	๒๑๓,๗๕๐	๒๑๓,๗๕๐	๒๑๓,๗๕๐	๒๑๓,๗๕๐	ร้อยละของ ประชาชนที่ พึงพอใจ	-ประชาชน เดินทาง สะดวก	กองช่าง
		-เพื่อให้การ สัญจรไปมา สะดวก	-สายทางนายทอง อินทมูลถึงนางนางบุญ เพ็ง ชนะแสง ขนาดกว้าง ๖ ม. ยาว ๑,๐๐๐ ม.	๑๗๑,๐๐๐	๑๗๑,๐๐๐	๑๗๑,๐๐๐	๑๗๑,๐๐๐	๑๗๑,๐๐๐	ร้อยละของ ประชาชนที่ พึงพอใจ	-ประชาชน เดินทาง สะดวก	กองช่าง
		-เพื่อให้การ สัญจรไปมา สะดวก	-สายจากการประปาส่วนภูมิภาคถึงห้วย ดินแดง ขนาดกว้าง ๘ ม. ยาว ๒,๐๐๐ ม.	๔๕๖,๐๐๐	๔๕๖,๐๐๐	๔๕๖,๐๐๐	๔๕๖,๐๐๐	๔๕๖,๐๐๐	ร้อยละของ ประชาชนที่ พึงพอใจ	-ประชาชน เดินทาง สะดวก	กองช่าง
		-เพื่อให้การ สัญจรไปมา สะดวก	-สายจากหมู่บ้านถึงวัดป่าบ้านโภบ ขนาด กว้าง ๖ ม. ยาว ๒,๐๐๐ ม.	๓๔๒,๐๐๐	๓๔๒,๐๐๐	๓๔๒,๐๐๐	๓๔๒,๐๐๐	๓๔๒,๐๐๐	ร้อยละของ ประชาชนที่ พึงพอใจ	-ประชาชน เดินทาง สะดวก	กองช่าง

ที่	โครงการ	วัตถุประสงค์	เป้าหมาย ผลผลิตของ โครงการ	งบประมาณ					ตัวชี้วัด (kpi)	ผลที่คาดว่าจะได้รับ	หน่วยงาน ที่รับผิดชอบ
				๒๕๖๖ (บาท)	๒๕๖๗ (บาท)	๒๕๖๘ (บาท)	๒๕๖๙ (บาท)	๒๕๗๐ (บาท)			
		-เพื่อให้การ สัญจรไปมา สะดวก	สายจากสี่แยกนาทรายไปบ้านแดง แยกซ้ายข้างบ้านนางแสงจันทร์ ไซ มาตย์ ถนน ขนาด กว้าง ๖ ม. ยาว ๑,๕๐๐ ม.	๕๔๐,๐๐๐	๕๔๐,๐๐๐	๕๔๐,๐๐๐	๕๔๐,๐๐๐	๕๔๐,๐๐๐	ร้อยละของ ประชาชนที่พึง พอใจ	-ประชาชน เดินทาง สะดวก	กองช่าง
๒๖	ก่อสร้าง/ปรับปรุง/ ซ่อมแซมถนนลูกรัง พร้อมลงท่อ ภายใน หมู่บ้าน หมู่ที่ ๒	-เพื่อให้การ สัญจรไปมา สะดวก	-สายทางบ้านนายบุญมี เรือนแก้ว ถึง ฟาร์มหมู นายชน ขนาด กว้าง ๔ ม.ยาว ๒,๐๐๐ ม.	๒,๔๘๙,๐๐๐	๒,๔๘๙,๐๐๐	๒,๔๘๙,๐๐๐	๒,๔๘๙,๐๐๐	๒,๔๘๙,๐๐๐	ร้อยละของ ประชาชนที่ พึงพอใจ	-ประชาชน เดินทาง สะดวก	กองช่าง
		-เพื่อให้การ สัญจรไปมา สะดวก	-สายทางร้านอาหารนางเชื่อม ถึง หัวขมิ้นบุญมี ขนาด กว้าง ๖ ม. ยาว ๓,๐๐๐ ม.พร้อมท่อ ๑๔ ท่อน ขนาด๐.๕๐x๑๒๐ ซม.	๕๒๐,๖๔๐	๕๒๐,๖๔๐	๕๒๐,๖๔๐	๕๒๐,๖๔๐	๕๒๐,๖๔๐	ร้อยละของ ประชาชนที่ พึงพอใจ	-ประชาชน เดินทาง สะดวก	กองช่าง
		-เพื่อให้การ สัญจรไปมา สะดวก	-สายจากถนนลาดยางน้ำรอดบุญ มีถึงบ้านนางเกษร ชนะสะแบง ขนาดกว้าง ๖ ม. ยาว ๑,๐๐๐ ม.	๑๗๑,๐๐๐	๑๗๑,๐๐๐	๑๗๑,๐๐๐	๑๗๑,๐๐๐	๑๗๑,๐๐๐	ร้อยละของ ประชาชนที่ พึงพอใจ	-ประชาชน เดินทาง สะดวก	กองช่าง
		-เพื่อให้การ สัญจรไปมา สะดวก	-สายจากถนนลาดยางหนองหาน โนนอุดม ถึง นานางชั้นทอง อินยก ขนาด กว้าง ๖ ม. ยาว ๖๐๐ ม.	๑๐๒,๖๐๐	๑๐๒,๖๐๐	๑๐๒,๖๐๐	๑๐๒,๖๐๐	๑๐๒,๖๐๐	ร้อยละของ ประชาชนที่ พึงพอใจ	-ประชาชน เดินทาง สะดวก	กองช่าง
		-เพื่อให้การ สัญจรไปมา สะดวก	-สายจากนายประจวบ ศรีชัยมูล ถึงนายณรงค์ ลาดบรรเทา กว้าง ๖ ม. ยาว ๒,๐๐๐ ม.	๓๔๒,๐๐๐	๓๔๒,๐๐๐	๓๔๒,๐๐๐	๓๔๒,๐๐๐	๓๔๒,๐๐๐	ร้อยละของ ประชาชนที่ พึงพอใจ	-ประชาชน เดินทาง สะดวก	กองช่าง
		-เพื่อให้การ สัญจรไปมา สะดวก	-สายทางบ้านน้ำรอดถึงบ้านนาทม ขนาดกว้าง ๘ ม. ยาว ๑,๐๐๐ ม.	๒๒๘,๐๐๐	๒๒๘,๐๐๐	๒๒๘,๐๐๐	๒๒๘,๐๐๐	๒๒๘,๐๐๐	ร้อยละของ ประชาชนที่ พึงพอใจ	-ประชาชน เดินทาง สะดวก	กองช่าง
		-เพื่อให้การ สัญจรไปมา สะดวก	-สายทางบ้านนายสมนึก ทับซ้าย ขวา ถึงบ้านนายบุญจันทร์ ศีลา ขนาดกว้าง ๔ ม. ยาว ๑๕๐ ม.	๒๕,๖๕๐	๒๕,๖๕๐	๒๕,๖๕๐	๒๕,๖๕๐	๒๕,๖๕๐	ร้อยละของ ประชาชนที่ พึงพอใจ	-ประชาชน เดินทาง สะดวก	กองช่าง
		-เพื่อให้การ สัญจรไปมา สะดวก	-สายทางบ้านนายนัดดิทาพร ลุนชัย ภา ถึงบ้านนางนารี พลทะสี ขนาด กว้าง ๔ ม. ยาว ๒๐๐ ม.	๓๔,๒๐๐	๓๔,๒๐๐	๓๔,๒๐๐	๓๔,๒๐๐	๓๔,๒๐๐	ร้อยละของ ประชาชนที่ พึงพอใจ	-ประชาชน เดินทาง สะดวก	กองช่าง

ที่	โครงการ	วัตถุประสงค์	เป้าหมาย ผลผลิตของ โครงการ	งบประมาณ					ตัวชี้วัด (kpi)	ผลที่คาดว่าจะได้รับ	หน่วยงาน ที่รับผิดชอบ
				๒๕๖๖ (บาท)	๒๕๖๗ (บาท)	๒๕๖๘ (บาท)	๒๕๖๙ (บาท)	๒๕๗๐ (บาท)			
		- เพื่อให้การ สัญจรไปมา สะดวก	- สายบ้านสุขประเสริฐถึง ชลประทานและซอยแยก ขนาด กว้าง ๔ ม. ยาว ๑,๕๐๐ เมตร	๒๔๓,๐๐๐	๒๔๓,๐๐๐	๒๔๓,๐๐๐	๒๔๓,๐๐๐	๒๔๓,๐๐๐	ร้อยละของ ประชาชนที่ พึงพอใจ	- ประชาชน เดินทาง สะดวก	กองช่าง
		- เพื่อให้การ สัญจรไปมา สะดวก	- สายบ้านนายสมนึก ท้ายซ้ายขวา ถึง ถนนลาดยางสายกทางบ้าน น้ำรอดโนนหนามแท่ง ขนาด กว้าง ๔ ม. ยาว ๑,๕๐๐ เมตร	๔๐๕,๐๐๐	๔๐๕,๐๐๐	๔๐๕,๐๐๐	๔๐๕,๐๐๐	๔๐๕,๐๐๐	ร้อยละของ ประชาชนที่ พึงพอใจ	- ประชาชน เดินทาง สะดวก	กองช่าง
		- เพื่อให้การ สัญจรไปมา สะดวก	- สายทางบ้านน้ำรอด ถึงเขตนา ทม ขนาด กว้าง ๔ ม. ยาว ๓,๕๐๐ เมตร	๙๔๕,๐๐๐	๙๔๕,๐๐๐	๙๔๕,๐๐๐	๙๔๕,๐๐๐	๙๔๕,๐๐๐	ร้อยละของ ประชาชนที่ พึงพอใจ	- ประชาชน เดินทาง สะดวก	กองช่าง
		- เพื่อให้การ สัญจรไปมา สะดวก	สายทางแยกจากลาดยางไปบ้าน บุญมี ตรงที่ของนางละวรรณ ใจ เมือง กว้าง ๔ ม. ยาว ๑,๕๐๐ ม.	๔๐๕,๐๐๐	๔๐๕,๐๐๐	๔๐๕,๐๐๐	๔๐๕,๐๐๐	๔๐๕,๐๐๐	ร้อยละของ ประชาชนที่ พึงพอใจ	- ประชาชน เดินทาง สะดวก	กองช่าง
		- เพื่อให้การ สัญจรไปมา สะดวก	- สายทางนายนายประวิทย์ ชุนคำ ถึงนายนายกนกพล พานใย ขนาด กว้าง ๔ ม. ยาว ๓๗๐ ม.	๙๙,๙๐๐	๙๙,๙๐๐	๙๙,๙๐๐	๙๙,๙๐๐	๙๙,๙๐๐	ร้อยละของ ประชาชนที่ พึงพอใจ	- ประชาชน เดินทาง สะดวก	กองช่าง
		- เพื่อให้การ สัญจรไปมา สะดวก	- สายทางนายนายกนกพลถึงนา นางบัวคำ จุ่มพลหล้า ขนาด กว้าง ๖ ม. ยาว ๑๕๐ ม.	๔๐,๕๐๐	๔๐,๕๐๐	๔๐,๕๐๐	๔๐,๕๐๐	๔๐,๕๐๐	ร้อยละของ ประชาชนที่ พึงพอใจ	- ประชาชน เดินทาง สะดวก	กองช่าง
		- เพื่อให้การ สัญจรไปมา สะดวก	- สายทางนายนายอุดร สุขหนองฮี ถึงนายนายอรุณ ศึกษาการ ขนาด กว้าง ๔ ม. ยาว ๔๐๐ ม.	๑๐๘,๐๐๐	๑๐๘,๐๐๐	๑๐๘,๐๐๐	๑๐๘,๐๐๐	๑๐๘,๐๐๐	ร้อยละของ ประชาชนที่ พึงพอใจ	- ประชาชน เดินทาง สะดวก	กองช่าง
๒๗	ก่อสร้าง/ปรับปรุง/ ซ่อมแซมถนนลูกรัง พร้อมลงท่อ ภายใน หมู่บ้านหมู่ที่ ๓	- เพื่อให้การ สัญจรไปมา สะดวก	- สายทางหน้าวัดอัมพวนาราม ถึง บ้านเสรีพัฒนา ขนาดกว้าง ๔ ม. ยาว ๓๐๐ ม.	๓๔,๒๐๐	๓๔,๒๐๐	๓๔,๒๐๐	๓๔,๒๐๐	๓๔,๒๐๐	ร้อยละของ ประชาชนที่ พึงพอใจ	- ประชาชน เดินทาง สะดวก	กองช่าง
		- เพื่อให้การ สัญจรไปมา สะดวก	- สายทางนายนายจรูญ เสมอหน้า ถึง นายนายคำ ศรีชัยมูล ขนาด กว้าง ๖ ม. ยาว ๒,๐๐๐ ม.	๓๔๒,๐๐๐	๓๔๒,๐๐๐	๓๔๒,๐๐๐	๓๔๒,๐๐๐	๓๔๒,๐๐๐	ร้อยละของ ประชาชนที่ พึงพอใจ	- ประชาชน เดินทาง สะดวก	กองช่าง

ที่	โครงการ	วัตถุประสงค์	เป้าหมาย ผลผลิตของ โครงการ	งบประมาณ					ตัวชี้วัด (kpi)	ผลที่คาดว่าจะ ได้รับ	หน่วยงาน ที่ รับผิดชอบ
				๒๕๖๖ (บาท)	๒๕๖๗ (บาท)	๒๕๖๘ (บาท)	๒๕๖๙ (บาท)	๒๕๗๐ (บาท)			
		- เพื่อให้การ สัญจรไปมา สะดวก	-สายรอบบ้านจากบ้านนายสมพงษ์ บุญพาถึงบ้านนางหนูปี บุญพา ขนาดกว้าง ๔ ม. ยาว ๔๕๐ ม.	๕๑,๓๐๐	๕๑,๓๐๐	๕๑,๓๐๐	๕๑,๓๐๐	๕๑,๓๐๐	ร้อยละของ ประชาชนที่ พึงพอใจ	-ประชาชน เดิน ทาง สะดวก	กองช่าง
		- เพื่อให้การ สัญจรไปมา สะดวก	-สายทางทางหลวง ทช.อด ๔๐๑๖ ถึงสุดเขตตำบลนาทม ขนาดกว้าง ๖ ม. ยาว ๒,๕๐๐ ม.	๔๒๗,๕๐๐	๔๒๗,๕๐๐	๔๒๗,๕๐๐	๔๒๗,๕๐๐	๔๒๗,๕๐๐	ร้อยละของ ประชาชนที่ พึงพอใจ	-ประชาชน เดิน ทาง สะดวก	กองช่าง
		- เพื่อให้การ สัญจรไปมา สะดวก	-สายทางบ้านนายทองมี ศรีชัยมูล ถึง บ่อน้ำเค็มขนาดกว้าง ๖ ม. ยาว ๑,๕๐๐ ม.	๒๕๖,๕๐๐	๒๕๖,๕๐๐	๒๕๖,๕๐๐	๒๕๖,๕๐๐	๒๕๖,๕๐๐	ร้อยละของ ประชาชนที่ พึงพอใจ	-ประชาชน เดิน ทาง สะดวก	กองช่าง
		- เพื่อให้การ สัญจรไปมา สะดวก	-สายทางฟาร์มหมูถึงห้วยนาทม ขนาดกว้าง ๖ ม. ยาว ๑,๕๐๐ ม.	๒๕๖,๕๐๐	๒๕๖,๕๐๐	๒๕๖,๕๐๐	๒๕๖,๕๐๐	๒๕๖,๕๐๐	ร้อยละของ ประชาชนที่ พึงพอใจ	-ประชาชน เดิน ทาง สะดวก	กองช่าง
		- เพื่อให้การ สัญจรไปมา สะดวก	-สายซอยในหมู่บ้านและซอยวัด อัมพวนาราม ขนาด กว้าง ๖ ม. ยาว ๑,๕๐๐ ม.	๒๕๖,๕๐๐	๒๕๖,๕๐๐	๒๕๖,๕๐๐	๒๕๖,๕๐๐	๒๕๖,๕๐๐	ร้อยละของ ประชาชนที่ พึงพอใจ	-ประชาชน เดิน ทาง สะดวก	กองช่าง
		- เพื่อให้การ สัญจรไปมา สะดวก	-สายรอบบ่อน้ำเค็ม (พร้อมลงท่อ) ขนาด กว้าง ๘ ม. ยาว ๑,๔๐๐ ม.	๓๔๒,๐๐๐	๓๔๒,๐๐๐	๓๔๒,๐๐๐	๓๔๒,๐๐๐	๓๔๒,๐๐๐	ร้อยละของ ประชาชนที่ พึงพอใจ	-ประชาชน เดิน ทาง สะดวก	กองช่าง
		- เพื่อให้การ สัญจรไปมา สะดวก	-สายสี่แยกบ้านนายบุญจง บุญพา ไปบ้านนาทม ขนาด กว้าง ๔ ม. ยาว ๑,๕๐๐ ม.	๑๘๐,๐๐๐	๑๘๐,๐๐๐	๑๘๐,๐๐๐	๑๘๐,๐๐๐	๑๘๐,๐๐๐	ร้อยละของ ประชาชนที่ พึงพอใจ	-ประชาชน เดิน ทาง สะดวก	กองช่าง
		- เพื่อให้การ สัญจรไปมา สะดวก	-สายทางวัดอัมพวนาราม ไปบ้าน เสรีพัฒนา ขนาดกว้าง ๔ ม. ยาว ๑,๕๐๐ ม.	๑๘๐,๐๐๐	๑๘๐,๐๐๐	๑๘๐,๐๐๐	๑๘๐,๐๐๐	๑๘๐,๐๐๐	ร้อยละของ ประชาชนที่ พึงพอใจ	-ประชาชน เดิน ทาง สะดวก	กองช่าง
		- เพื่อให้การ สัญจรไปมา สะดวก	-สายทางถนนหนองหาน – โนนอุดม ถึงบ้านนาทม ขนาดกว้าง ๔ ยาว ๑,๕๐๐ เมตร	๑๘๐,๐๐๐	๑๘๐,๐๐๐	๑๘๐,๐๐๐	๑๘๐,๐๐๐	๑๘๐,๐๐๐	ร้อยละของ ประชาชนที่ พึงพอใจ	-ประชาชน เดิน ทาง สะดวก	กองช่าง

ที่	โครงการ	วัตถุประสงค์	เป้าหมาย ผลผลิตของ โครงการ	งบประมาณ					ตัวชี้วัด (kpi)	ผลที่คาดว่าจะ ได้รับ	หน่วย งานที่รับ ผิดชอบ
				๒๕๖๖ (บาท)	๒๕๖๗ (บาท)	๒๕๖๘ (บาท)	๒๕๖๙ (บาท)	๒๕๗๐ (บาท)			
		-เพื่อให้การ สัญจรไปมา สะดวก	-สายทางแยกบ้าน นางสาคร จด ไชยภูมิ ถึงบ่อน้ำเค็ม ขนาด กว้าง ๕ ม. ยาว ๒,๐๐๐ ม.	๒๘๕,๐๐๐	๒๘๕,๐๐๐	๒๘๕,๐๐๐	๒๘๕,๐๐๐	๒๘๕,๐๐๐	ร้อยละของ ประชาชนที่ พึงพอใจ	-ประชาชน เดิน ทาง สะดวก	กองช่าง
๒๘	ก่อสร้าง/ปรับปรุง/ ซ่อมแซมถนนลูกรัง พร้อมลงท่อ ภายใน หมู่บ้านหมู่ที่ ๔	-เพื่อให้การ สัญจรไปมา สะดวก	-สายทางนายชมชื่น จุลอักษร ถึง นานายแก้ว ถ้ำลือ ขนาด กว้าง ๘ ม. ยาว ๑,๐๐๐ ม.	๒๒๘,๐๐๐	๒๒๘,๐๐๐	๒๒๘,๐๐๐	๒๒๘,๐๐๐	๒๒๘,๐๐๐	ร้อยละของ ประชาชนที่ พึงพอใจ	-ประชาชน เดิน ทาง สะดวก	กองช่าง
		-เพื่อให้การ สัญจรไปมา สะดวก	-สายทางบ้านนายสงกรานต์ ศรีชัยมูล ถึงบ้านนายชูชีพ ศรีชัยมูล ขนาดกว้าง ๖ ม. ยาว ๓,๐๐๐ ม.	๕๑๓,๐๐๐	๕๑๓,๐๐๐	๕๑๓,๐๐๐	๕๑๓,๐๐๐	๕๑๓,๐๐๐	ร้อยละของ ประชาชนที่ พึงพอใจ	-ประชาชน เดิน ทาง สะดวก	กองช่าง
		-เพื่อให้การ สัญจรไปมา สะดวก	-สายทางสี่แยกบ้านนาย สงกรานต์ ศรีชัยมูล ถึง บ้านนาย สุทธิพงษ์ หวีเศษ ขนาด กว้าง ๕ ม. ยาว ๑,๒๐๐ ม.	๑๗๑,๐๐๐	๑๗๑,๐๐๐	๑๗๑,๐๐๐	๑๗๑,๐๐๐	๑๗๑,๐๐๐	ร้อยละของ ประชาชนที่ พึงพอใจ	-ประชาชน เดิน ทาง สะดวก	กองช่าง
		-เพื่อให้การ สัญจรไปมา สะดวก	-สายบ้านนายเสี้ยน ศรีบุญพาไป วัดกุดแห่ ถึงวังใหญ่ ขนาด กว้าง ๖ ม.ยาว ๑,๐๐๐ ม.	๑๗๑,๐๐๐	๑๗๑,๐๐๐	๑๗๑,๐๐๐	๑๗๑,๐๐๐	๑๗๑,๐๐๐	ร้อยละของ ประชาชนที่ พึงพอใจ	-ประชาชน เดิน ทาง สะดวก	กองช่าง
		-เพื่อให้การ สัญจรไปมา สะดวก	-สายนายชมชื่น จุลอักษร ถึง นายเหรียญ ถิ่นทัพไทย ขนาด กว้าง ๖ ม. ยาว ๑,๐๐๐ ม.	๑๗๑,๐๐๐	๑๗๑,๐๐๐	๑๗๑,๐๐๐	๑๗๑,๐๐๐	๑๗๑,๐๐๐	ร้อยละของ ประชาชนที่ พึงพอใจ	-ประชาชน เดิน ทาง สะดวก	กองช่าง
		-เพื่อให้การ สัญจรไปมา สะดวก	-สายทางรอบบริเวณวัดศรีสมพร ขนาด กว้าง ๔ ม. ยาว ๕๖๐ ม.	๖๓,๘๔๐	๖๓,๘๔๐	๖๓,๘๔๐	๖๓,๘๔๐	๖๓,๘๔๐	ร้อยละของ ประชาชนที่ พึงพอใจ	-ประชาชน เดิน ทาง สะดวก	กองช่าง
		-เพื่อให้การ สัญจรไปมา สะดวก	-สายจากถนนชนบทตั้งข้างต่าย ไปวังอึ้งเฝ้าเชื่อมกับวัดดงนา เพลิน ขนาดกว้าง ๘ ม. ยาว ๑,๕๐๐ ม.	๓๔๒,๐๐๐	๓๔๒,๐๐๐	๓๔๒,๐๐๐	๓๔๒,๐๐๐	๓๔๒,๐๐๐	ร้อยละของ ประชาชนที่ พึงพอใจ	-ประชาชน เดิน ทาง สะดวก	กองช่าง

ที่	โครงการ	วัตถุประสงค์	เป้าหมาย ผลผลิตของ โครงการ	งบประมาณ					ตัวชี้วัด (kpi)	ผลที่คาดว่าจะ ได้รับ	หน่วย งานที่รับ ผิดชอบ
				๒๕๖๖ (บาท)	๒๕๖๗ (บาท)	๒๕๖๘ (บาท)	๒๕๖๙ (บาท)	๒๕๗๐ (บาท)			
		- เพื่อให้การ สัญจรไปมา สะดวก	-สายทางนายชมชื่น จุลอักษร ถึงนายแก้ว ถ้ำลือ ขนาดกว้าง ๘ ม. ยาว ๑,๐๐๐ ม.	๑๒๐,๐๐๐	๑๒๐,๐๐๐	๑๒๐,๐๐๐	๑๒๐,๐๐๐	๑๒๐,๐๐๐	ร้อยละของ ประชาชนที่ พึงพอใจ	-ประชาชน เดินทาง สะดวก	กองช่าง
		- เพื่อให้การ สัญจรไปมา สะดวก	-สายทางบ้านนายสงกรานต์ ศรีชัยมูล ถึงบ้านนายชูชีพ ศรีชัย มูล ขนาดกว้าง ๖ ม. ยาว ๓,๐๐๐ เมตร	๒๗๐,๐๐๐	๒๗๐,๐๐๐	๒๗๐,๐๐๐	๒๗๐,๐๐๐	๒๗๐,๐๐๐	ร้อยละของ ประชาชนที่ พึงพอใจ	-ประชาชน เดินทาง สะดวก	กองช่าง
		- เพื่อให้การ สัญจรไปมา สะดวก	สายทางสามแยกบ้านนาย สงกรานต์ ศรีชัยมูล ถึงบ้านนาย สุทธิพงษ์ มนต์วิเศษ ขนาดกว้าง ๕ ม. ยาว ๑,๒๐๐ เมตร	๑๐๐,๐๐๐	๑๐๐,๐๐๐	๑๐๐,๐๐๐	๑๐๐,๐๐๐	๑๐๐,๐๐๐	ร้อยละของ ประชาชนที่ พึงพอใจ	-ประชาชน เดินทาง สะดวก	กองช่าง
		- เพื่อให้การ สัญจรไปมา สะดวก	-สายทางบ้านนายเสี้ยน ศรีบุญ มาไปถึงหนองกุดปลาเทียม ขนาดกว้าง ๖ ม. ยาว ๕๐๐ ม.	๑๐๐,๐๐๐	๑๐๐,๐๐๐	๑๐๐,๐๐๐	๑๐๐,๐๐๐	๑๐๐,๐๐๐	ร้อยละของ ประชาชนที่ พึงพอใจ	-ประชาชน เดินทาง สะดวก	กองช่าง
		- เพื่อให้การ สัญจรไปมา สะดวก	-สายทางแยกถนนสายบ้านนา นกกหงส์-วัดดงนาเพลินไปหนอง บักหลุบ ขนาดกว้าง ๔ ม. ยาว ๕๐๐ ม.	๑๕๐,๐๐๐	๑๕๐,๐๐๐	๑๕๐,๐๐๐	๑๕๐,๐๐๐	๑๕๐,๐๐๐	ร้อยละของ ประชาชนที่ พึงพอใจ	-ประชาชน เดินทาง สะดวก	กองช่าง
		- เพื่อให้การ สัญจรไปมา สะดวก	- สายทางบ้านนกกหงส์-วัดดง นาเพลิน ขนาด กว้าง ๖ ม.ยาว ๑,๒๐๐ ม.	๒๐๐,๐๐๐	๒๐๐,๐๐๐	๒๐๐,๐๐๐	๒๐๐,๐๐๐	๒๐๐,๐๐๐	ร้อยละของ ประชาชนที่ พึงพอใจ	-ประชาชน เดินทาง สะดวก	กองช่าง
		- เพื่อให้การ สัญจรไปมา สะดวก	- สายทางวัดกุดแท้ถึงหนองบัก หลุบ ขนาด กว้าง ๘ ม.ยาว ๓,๕๐๐ ม.	๔๒๐,๐๐๐	๔๒๐,๐๐๐	๔๒๐,๐๐๐	๔๒๐,๐๐๐	๔๒๐,๐๐๐	ร้อยละของ ประชาชนที่ พึงพอใจ	-ประชาชน เดินทาง สะดวก	กองช่าง
		- เพื่อให้การ สัญจรไปมา สะดวก	-สายทางห้วยท่าดินแดงถึงท่า เถียงนาน้อย ขนาดกว้าง ๔ ม. ยาว ๑,๕๐๐ ม.	๑๐๐,๐๐๐	๑๐๐,๐๐๐	๑๐๐,๐๐๐	๑๐๐,๐๐๐	๑๐๐,๐๐๐	ร้อยละของ ประชาชนที่ พึงพอใจ	-ประชาชน เดินทาง สะดวก	กองช่าง

ที่	โครงการ	วัตถุประสงค์	เป้าหมาย ผลผลิตของ โครงการ	งบประมาณ					ตัวชี้วัด (kpi)	ผลที่คาดว่าจะ ได้รับ	หน่วยงาน ที่ รับผิดชอบ
				๒๕๖๖ (บาท)	๒๕๖๗ (บาท)	๒๕๖๘ (บาท)	๒๕๖๙ (บาท)	๒๕๗๐ (บาท)			
		- เพื่อให้การ สัญจรไปมา สะดวก	-สายทางห้วยดินแดง ขนาด กว้าง ๔ ม. ยาว ๕๖๐ ม.	๖๓,๘๔๐	๖๓,๘๔๐	๖๓,๘๔๐	๖๓,๘๔๐	๖๓,๘๔๐	ร้อยละของ ประชาชนที่ พึงพอใจ	-ประชาชน เดินทาง สะดวก	กองช่าง
๒๙	ก่อสร้าง/ปรับปรุง/ ซ่อมแซมถนนลูกรัง พร้อมลงท่อ ภายใน หมู่บ้านหมู่ที่ ๕	- เพื่อให้การ สัญจรไปมา สะดวก	-สายทางนายนครันยู อุดรสีพ ถึง นายเจริญบัวแก้ว ขนาด กว้าง ๖ ม. ยาว ๕๐๐ ม.	๘๕,๕๐๐	๘๕,๕๐๐	๘๕,๕๐๐	๘๕,๕๐๐	๘๕,๕๐๐	ร้อยละของ ประชาชนที่ พึงพอใจ	-ประชาชน เดินทาง สะดวก	กองช่าง
		- เพื่อให้การ สัญจรไปมา สะดวก	-สายทางทางเข้าวัดป่าบ้านโกลบ ถึง นายนายศรีญ อุดรสีพ ขนาด กว้าง ๖ ม. ยาว ๒,๐๐๐ ม.	๓๔๒,๐๐๐	๓๔๒,๐๐๐	๓๔๒,๐๐๐	๓๔๒,๐๐๐	๓๔๒,๐๐๐	ร้อยละของ ประชาชนที่ พึงพอใจ	-ประชาชน เดินทาง สะดวก	กองช่าง
		- เพื่อให้การ สัญจรไปมา สะดวก	-สายทางนายนายเจริญ บัวแก้วถึง ฐานจุดบั้งไฟหนองเลิงน้อย ขนาดกว้าง ๖ ม. ยาว ๑,๕๐๐ ม.	๒๕๖,๕๐๐	๒๕๖,๕๐๐	๒๕๖,๕๐๐	๒๕๖,๕๐๐	๒๕๖,๕๐๐	ร้อยละของ ประชาชนที่ พึงพอใจ	-ประชาชน เดินทาง สะดวก	กองช่าง
		- เพื่อให้การ สัญจรไปมา สะดวก	-สายทางหน้าวัดบ้านโกลบถึง หนองเลิงท่อม ขนาดกว้าง ๖ ม. ยาว ๑,๐๐๐ ม.	๑๗๑,๐๐๐	๑๗๑,๐๐๐	๑๗๑,๐๐๐	๑๗๑,๐๐๐	๑๗๑,๐๐๐	ร้อยละของ ประชาชนที่ พึงพอใจ	-ประชาชน เดินทาง สะดวก	กองช่าง
		- เพื่อให้การ สัญจรไปมา สะดวก	-สายทางสวนอ้อยนายศรีญถึง นางนางน้อย ภูริโคตร ขนาด กว้าง ๕ ม. ยาว ๓๐๐ ม.	๔๒,๗๕๐	๔๒,๗๕๐	๔๒,๗๕๐	๔๒,๗๕๐	๔๒,๗๕๐	ร้อยละของ ประชาชนที่ พึงพอใจ	-ประชาชน เดินทาง สะดวก	กองช่าง
		- เพื่อให้การ สัญจรไปมา สะดวก	-สายทางรอบวัดป่าบ้าน โกลบ ขนาดกว้าง ๓ ม. ยาว ๑,๕๐๐ ม.	๒๕๖,๕๐๐	๒๕๖,๕๐๐	๒๕๖,๕๐๐	๒๕๖,๕๐๐	๒๕๖,๕๐๐	ร้อยละของ ประชาชนที่ พึงพอใจ	-ประชาชน เดินทาง สะดวก	กองช่าง
		- เพื่อให้การ สัญจรไปมา สะดวก	-สายทางบ้านเสรีพัฒนาถึงบ้าน ดอนม่วง ขนาดกว้าง ๖ ม. ยาว ๘๐๐ ม.	๑๓๕,๘๐๐	๑๓๕,๘๐๐	๑๓๕,๘๐๐	๑๓๕,๘๐๐	๑๓๕,๘๐๐	ร้อยละของ ประชาชนที่ พึงพอใจ	-ประชาชน เดินทาง สะดวก	กองช่าง
		- เพื่อให้การ สัญจรไปมา สะดวก	-สายทางรอบหนองเลิงน้อย ขนาดกว้าง ๔ ม. ยาว ๒,๐๐๐ ม.	๒๒๘,๐๐๐	๒๒๘,๐๐๐	๒๒๘,๐๐๐	๒๒๘,๐๐๐	๒๒๘,๐๐๐	ร้อยละของ ประชาชนที่ พึงพอใจ	-ประชาชน เดินทาง สะดวก	กองช่าง

ที่	โครงการ	วัตถุประสงค์	เป้าหมาย ผลผลิตของ โครงการ	งบประมาณ					ตัวชี้วัด (kpi)	ผลที่คาดว่าจะ ได้รับ	หน่วยงาน ที่ รับผิดชอบ
				๒๕๖๖ (บาท)	๒๕๖๗ (บาท)	๒๕๖๘ (บาท)	๒๕๖๙ (บาท)	๒๕๗๐ (บาท)			
๓๐	ก่อสร้าง/ปรับปรุง/ ซ่อมแซมถนนลูกรัง พร้อมลงท่อ ภายใน หมู่บ้าน หมู่ที่ ๖	- เพื่อให้การ สัญจรไปมา สะดวก	-สายทางบ้านนายสัว บุญชัย ถึง เขตสิ้นสุด อบต.นาคำ ขนาด กว้าง ๕ ม. ยาว ๑,๒๐๐ ม.	๑๗๑,๐๐๐	๑๗๑,๐๐๐	๑๗๑,๐๐๐	๑๗๑,๐๐๐	๑๗๑,๐๐๐	ร้อยละของ ประชาชนที่ พึงพอใจ	- ประชาชน เดินทาง สะดวก	กองช่าง
		- เพื่อให้การ สัญจรไปมา สะดวก	-สายทางบ้านนายบัวลอง ลีชน ถึงวัดหนองบวมเลาธาตุแก้ว เนรมิต ขนาด กว้าง ๖ ม. ยาว ๒,๐๐๐ ม.	๓๔๒,๐๐๐	๓๔๒,๐๐๐	๓๔๒,๐๐๐	๓๔๒,๐๐๐	๓๔๒,๐๐๐	ร้อยละของ ประชาชนที่ พึงพอใจ	- ประชาชน เดินทาง สะดวก	กองช่าง
		- เพื่อให้การ สัญจรไปมา สะดวก	-สายทางบ้านนายชม พลศักดิ์ เดช ถึงห้วยกนกเวียง ขนาด กว้าง ๕ ม. ยาว ๑,๐๐๐ ม.	๑๔๒,๕๐๐	๑๔๒,๕๐๐	๑๔๒,๕๐๐	๑๔๒,๕๐๐	๑๔๒,๕๐๐	ร้อยละของ ประชาชนที่ พึงพอใจ	- ประชาชน เดินทาง สะดวก	กองช่าง
		- เพื่อให้การ สัญจรไปมา สะดวก	-สายรอบหนองเลิงบ่อ ขนาด กว้าง ๖ ม. ยาว ๓,๐๐๐ ม.	๕๑๓,๐๐๐	๕๑๓,๐๐๐	๕๑๓,๐๐๐	๕๑๓,๐๐๐	๕๑๓,๐๐๐	ร้อยละของ ประชาชนที่ พึงพอใจ	- ประชาชน เดินทาง สะดวก	กองช่าง
๓๑	ก่อสร้าง/ปรับปรุง/ ซ่อมแซมถนนลูกรัง พร้อมลงท่อ ภายใน หมู่บ้าน หมู่ที่ ๗	- เพื่อให้การ สัญจรไปมา สะดวก	-สายทางบ้านนางหัวคำ ถึงวัดป่า สามัคคีธรรม ขนาด กว้าง ๖ ม. ยาว ๒๔๐ ม.	๔๑,๓๘๒	๔๑,๓๘๒	๔๑,๓๘๒	๔๑,๓๘๒	๔๑,๓๘๒	ร้อยละของ ประชาชนที่ พึงพอใจ	- ประชาชน เดินทาง สะดวก	กองช่าง
		- เพื่อให้การ สัญจรไปมา สะดวก	-สายทางสี่แยกวัดป่าเนินดินแดง ไปวัดป่าสามัคคีธรรม ขนาด กว้าง ๘ ม. ยาว ๖๐๐ ม.	๑๓๖,๘๐๐	๑๓๖,๘๐๐	๑๓๖,๘๐๐	๑๓๖,๘๐๐	๑๓๖,๘๐๐	ร้อยละของ ประชาชนที่ พึงพอใจ	- ประชาชน เดินทาง สะดวก	กองช่าง
๓๒	ก่อสร้าง/ปรับปรุง/ ซ่อมแซมถนนลูกรัง พร้อมลงท่อ ภายใน หมู่บ้าน หมู่ที่ ๘	- เพื่อให้การ สัญจรไปมา สะดวก	-สายทางบ้านนางสมเพช โสดา คำแสน ถึง ลำห้วยดาน ขนาด กว้าง ๖ ม. ยาว ๓,๐๐๐ ม.	๕๑๓,๐๐๐	๕๑๓,๐๐๐	๕๑๓,๐๐๐	๕๑๓,๐๐๐	๕๑๓,๐๐๐	ร้อยละของ ประชาชนที่ พึงพอใจ	- ประชาชน เดินทาง สะดวก	กองช่าง
		- เพื่อให้การ สัญจรไปมา สะดวก	-สายทางประปาหมู่บ้าน ถึง รอบหนองบ่อกง ขนาดกว้าง ๖ ม. ยาว ๑,๕๐๐ ม.	๒๕๖,๕๐๐	๒๕๖,๕๐๐	๒๕๖,๕๐๐	๒๕๖,๕๐๐	๒๕๖,๕๐๐	ร้อยละของ ประชาชนที่ พึงพอใจ	- ประชาชน เดินทาง สะดวก	กองช่าง

ที่	โครงการ	วัตถุประสงค์	เป้าหมาย ผลผลิตของ โครงการ	งบประมาณ					ตัวชี้วัด (kpi)	ผลที่คาดว่าจะ ได้รับ	หน่วยงาน ที่ รับผิดชอบ
				๒๕๖๖ (บาท)	๒๕๖๗ (บาท)	๒๕๖๘ (บาท)	๒๕๖๙ (บาท)	๒๕๗๐ (บาท)			
		- เพื่อให้การ สัญจรไปมา สะดวก	-สายทางบ้านนายบุญถม นาชัย ลอง ถึงนายนายต๋อย ชนะการี ขนาดกว้าง ๖ ม. ยาว ๗๒๐ ม.	๑๒๓,๑๒๐	๑๒๓,๑๒๐	๑๒๓,๑๒๐	๑๒๓,๑๒๐	๑๒๓,๑๒๐	ร้อยละของ ประชาชนที่ พึงพอใจ	-ประชาชน เดิน ทาง สะดวก	กองช่าง
		- เพื่อให้การ สัญจรไปมา สะดวก	-สายทางนายนายบุญเตียง อิน แสงถึงนายนายรำไพ ภูนาขาว ขนาดกว้าง ๖ ม. ยาว ๒,๐๐๐ ม.	๓๔๒,๐๐๐	๓๔๒,๐๐๐	๓๔๒,๐๐๐	๓๔๒,๐๐๐	๓๔๒,๐๐๐	ร้อยละของ ประชาชนที่ พึงพอใจ	-ประชาชน เดิน ทาง สะดวก	กองช่าง
		- เพื่อให้การ สัญจรไปมา สะดวก	-สายทางเชื่อมทางหลวงชนบท ถึงบ้านดอนนาคำ ขนาดกว้าง ๘ ม. ยาว ๒,๐๐๐ ม.	๖๐๐,๐๐๐	๖๐๐,๐๐๐	๖๐๐,๐๐๐	๖๐๐,๐๐๐	๖๐๐,๐๐๐	ร้อยละของ ประชาชนที่ พึงพอใจ	-ประชาชน เดิน ทาง สะดวก	กองช่าง
		- เพื่อให้การ สัญจรไปมา สะดวก	-สายรอบวัดป่าหนองไผ่ ขนาด กว้าง ๖ ม. ยาว ๑,๕๐๐ ม.	๒๕๖,๕๐๐	๒๕๖,๕๐๐	๒๕๖,๕๐๐	๒๕๖,๕๐๐	๒๕๖,๕๐๐	ร้อยละของ ประชาชนที่ พึงพอใจ	-ประชาชน เดิน ทาง สะดวก	กองช่าง
		- เพื่อให้การ สัญจรไปมา สะดวก	- สาย หนองไผ่ ถึง นา นายดำ ขนาดกว้าง ๖ ม. ยาว ๒,๐๐๐ ม.	๓๔๒,๐๐๐	๓๔๒,๐๐๐	๓๔๒,๐๐๐	๓๔๒,๐๐๐	๓๔๒,๐๐๐	ร้อยละของ ประชาชนที่ พึงพอใจ	-ประชาชน เดิน ทาง สะดวก	กองช่าง
		- เพื่อให้การ สัญจรไปมา สะดวก	-สายหนองม่วงถึงทางลาดยาง สายหนองหาน ขนาดกว้าง ๔ ม. ยาว ๑,๐๐๐ ม.	๑๑๔,๐๐๐	๑๑๔,๐๐๐	๑๑๔,๐๐๐	๑๑๔,๐๐๐	๑๑๔,๐๐๐	ร้อยละของ ประชาชนที่ พึงพอใจ	-ประชาชน เดิน ทาง สะดวก	กองช่าง
		- เพื่อให้การ สัญจรไปมา สะดวก	-สายหนองคำแมดถึงถนนลาด ยางสายหนองหาน ขนาดกว้าง ๖ ม. ยาว ๓,๐๐๐ ม.	๕๑๓,๐๐๐	๕๑๓,๐๐๐	๕๑๓,๐๐๐	๕๑๓,๐๐๐	๕๑๓,๐๐๐	ร้อยละของ ประชาชนที่ พึงพอใจ	-ประชาชน เดิน ทาง สะดวก	กองช่าง
		- เพื่อให้การ สัญจรไปมา สะดวก	-สายรอบหนองบ่อกง ขนาด กว้าง ๘ ม. ยาว ๓,๐๐๐ ม.	๖๘๔,๐๐๐	๖๘๔,๐๐๐	๖๘๔,๐๐๐	๖๘๔,๐๐๐	๖๘๔,๐๐๐	ร้อยละของ ประชาชนที่ พึงพอใจ	-ประชาชน เดิน ทาง สะดวก	กองช่าง
		- เพื่อให้การ สัญจรไปมา สะดวก	-สายบ้านนายบุญช่วย ถึงน่านาง ทองใจ ราชาธิ์ ขนาด ๔ ม. ยาว ๒๐๐ ม.	๒๒,๘๐๐	๒๒,๘๐๐	๒๒,๘๐๐	๒๒,๘๐๐	๒๒,๘๐๐	ร้อยละของ ประชาชนที่ พึงพอใจ	-ประชาชน เดิน ทาง สะดวก	กองช่าง

ที่	โครงการ	วัตถุประสงค์	เป้าหมาย ผลผลิตของ โครงการ	งบประมาณ					ตัวชี้วัด (kpi)	ผลที่คาดว่าจะ ได้รับ	หน่วยงาน ที่ รับผิดชอบ
				๒๕๖๖ (บาท)	๒๕๖๗ (บาท)	๒๕๖๘ (บาท)	๒๕๖๙ (บาท)	๒๕๗๐ (บาท)			
		- เพื่อให้การ สัญจรไปมา สะดวก	- สายทางสวนนายศิริวิฑูมิ ถึงนา นางสมภาร ลีลิต ขนาดกว้าง ๔ ม. ยาว ๒๐๐ ม.	๒๒,๘๐๐	๒๒,๘๐๐	๒๒,๘๐๐	๒๒,๘๐๐	๒๒,๘๐๐	ร้อยละของ ประชาชนที่ พึงพอใจ	- ประชาชน เดิน ทาง สะดวก	กองช่าง
		- เพื่อให้การ สัญจรไปมา สะดวก	-สายทางลาดยางถึงนายนายสมดี นาสมพล ขนาดกว้าง ๕ ม.ยาว ๔๐๐ ม.	๕๗,๐๐๐	๕๗,๐๐๐	๕๗,๐๐๐	๕๗,๐๐๐	๕๗,๐๐๐	ร้อยละของ ประชาชนที่ พึงพอใจ	- ประชาชน เดิน ทาง สะดวก	กองช่าง
		- เพื่อให้การ สัญจรไปมา สะดวก	-สายวัดป่าหนองไผ่ถึงลำห้วย दान ขนาด กว้าง ๘ ม. ยาว ๑,๕๐๐ ม.	๓๔๒,๐๐๐	๓๔๒,๐๐๐	๓๔๒,๐๐๐	๓๔๒,๐๐๐	๓๔๒,๐๐๐	ร้อยละของ ประชาชนที่ พึงพอใจ	- ประชาชน เดิน ทาง สะดวก	กองช่าง
		- เพื่อให้การ สัญจรไปมา สะดวก	-สายทางสวนนายเหรียญ จีน ทา ถึงลำห้วยदान ขนาด กว้าง ๖ ม. ยาว ๓,๐๐๐ ม.	๕๑๓,๐๐๐	๕๑๓,๐๐๐	๕๑๓,๐๐๐	๕๑๓,๐๐๐	๕๑๓,๐๐๐	ร้อยละของ ประชาชนที่ พึงพอใจ	- ประชาชน เดิน ทาง สะดวก	กองช่าง
		- เพื่อให้การ สัญจรไปมา สะดวก	-สายทางประปาหมู่บ้านถึงรอบ หนองบ่อกง ขนาด กว้าง ๖ ม. ยาว ๑,๕๐๐ ม.	๒๕๖,๕๐๐	๒๕๖,๕๐๐	๒๕๖,๕๐๐	๒๕๖,๕๐๐	๒๕๖,๕๐๐	ร้อยละของ ประชาชนที่ พึงพอใจ	- ประชาชน เดิน ทาง สะดวก	กองช่าง
		- เพื่อให้การ สัญจรไปมา สะดวก	-สายทางนายนายบุญเตียง อินทร์ แสง ถึงนายนายลำรำไพ ภูนาขาว ขนาดกว้าง ๖ ม.ยาว ๒,๐๐๐ ม.	๓๔๒,๐๐๐	๓๔๒,๐๐๐	๓๔๒,๐๐๐	๓๔๒,๐๐๐	๓๔๒,๐๐๐	ร้อยละของ ประชาชนที่ พึงพอใจ	- ประชาชน เดิน ทาง สะดวก	กองช่าง
		- เพื่อให้การ สัญจรไปมา สะดวก	-สายทางเชื่อมทางหลวงชนบท ถึงบ้านดอนนางคำ ขนาด กว้าง ๖ ม. ยาว ๒,๐๐๐ ม.	๓๔๒,๐๐๐	๓๔๒,๐๐๐	๓๔๒,๐๐๐	๓๔๒,๐๐๐	๓๔๒,๐๐๐	ร้อยละของ ประชาชนที่ พึงพอใจ	- ประชาชน เดิน ทาง สะดวก	กองช่าง
		- เพื่อให้การ สัญจรไปมา สะดวก	-สายทางบ้านหนองไผ่ ถึง โนน ลือชัย ขนาด กว้าง ๖ ม. ยาว ๑,๗๐๐ ม.	๒๙๐,๗๐๐	๒๙๐,๗๐๐	๒๙๐,๗๐๐	๒๙๐,๗๐๐	๒๙๐,๗๐๐	ร้อยละของ ประชาชนที่ พึงพอใจ	- ประชาชน เดิน ทาง สะดวก	กองช่าง
		- เพื่อให้การ สัญจรไปมา สะดวก	-สายทางสำนักสงฆ์ศรีทันตัญ ปัญญาวาส ถึง ลำห้วยदान (สถานีสูบน้ำ) ขนาด กว้าง ๕ ม. ยาว ๑,๐๗๐ ม.	๑๘๑,๙๐๐	๑๘๑,๙๐๐	๑๘๑,๙๐๐	๑๘๑,๙๐๐	๑๘๑,๙๐๐	ร้อยละของ ประชาชนที่ พึงพอใจ	- ประชาชน เดิน ทาง สะดวก	กองช่าง

ที่	โครงการ	วัตถุประสงค์	เป้าหมาย ผลผลิตของ โครงการ	งบประมาณ					ตัวชี้วัด (kpi)	ผลที่คาดว่าจะ ได้รับ	หน่วยงาน ที่ รับผิดชอบ
				๒๕๖๖ (บาท)	๒๕๖๗ (บาท)	๒๕๖๘ (บาท)	๒๕๖๙ (บาท)	๒๕๗๐ (บาท)			
		- เพื่อให้การ สัญจรไปมา สะดวก	-สายทางบ้านนางขาว ปัญญา พิมพ์ ถึงสี่แยกนางนงพิน สุข ประเสริฐ ขนาด กว้าง ๕ ม. ยาว ๑,๕๐๐ ม.	๑๑๒,๕๐๐	๑๑๒,๕๐๐	๑๑๒,๕๐๐	๑๑๒,๕๐๐	๑๑๒,๕๐๐	ร้อยละของ ประชาชนที่ พึงพอใจ	-ประชาชน เดิ น ท าง สะดวก	กองช่าง
		- เพื่อให้การ สัญจรไปมา สะดวก	-สายทางรอบหนองบ่อกง ขนาด กว้าง ๘ ม. ยาว ๓,๐๐๐ ม.	๓๖๐,๐๐๐	๓๖๐,๐๐๐	๓๖๐,๐๐๐	๓๖๐,๐๐๐	๓๖๐,๐๐๐	ร้อยละของ ประชาชนที่ พึงพอใจ	-ประชาชน เดิ น ท าง สะดวก	กองช่าง
		- เพื่อให้การ สัญจรไปมา สะดวก	-สายทางสวนนายศิริวิมล ถึงนา นางสมภาร สิริต ขนาดกว้าง ๕ ม. ยาว ๔๐๐ ม.	๓๐,๐๐๐	๓๐,๐๐๐	๓๐,๐๐๐	๓๐,๐๐๐	๓๐,๐๐๐	ร้อยละของ ประชาชนที่ พึงพอใจ	-ประชาชน เดิ น ท าง สะดวก	กองช่าง
		- เพื่อให้การ สัญจรไปมา สะดวก	-สายทางหมู่บ้านหนองไผ่-ลำ ห้วยदान ขนาด กว้าง ๖ ม. ยาว ๑,๕๐๐ ม.	๑๓๕,๐๐๐	๑๓๕,๐๐๐	๑๓๕,๐๐๐	๑๓๕,๐๐๐	๑๓๕,๐๐๐	ร้อยละของ ประชาชนที่ พึงพอใจ	-ประชาชน เดิ น ท าง สะดวก	กองช่าง
		- เพื่อให้การ สัญจรไปมา สะดวก	-สายทางเชื่อมทางหลวงชนบท ถึงนายนายสมดี นาสมผล ขนาด กว้าง ๖ ม. ยาว ๘๐๐ ม.	๗๒,๐๐๐	๗๒,๐๐๐	๗๒,๐๐๐	๗๒,๐๐๐	๗๒,๐๐๐	ร้อยละของ ประชาชนที่ พึงพอใจ	-ประชาชน เดิ น ท าง สะดวก	กองช่าง
		- เพื่อให้การ สัญจรไปมา สะดวก	-สายทางนางนงพิน สุข ประเสริฐ ถึงลำห้วยวังหลังหัก ขนาดกว้าง ๖ ม.ยาว ๑,๕๐๐ ม.	๑๓๕,๐๐๐	๑๓๕,๐๐๐	๑๓๕,๐๐๐	๑๓๕,๐๐๐	๑๓๕,๐๐๐	ร้อยละของ ประชาชนที่ พึงพอใจ	-ประชาชน เดิ น ท าง สะดวก	กองช่าง
		- เพื่อให้การ สัญจรไปมา สะดวก	-ลำห้วยदानและโนนส้มโฮง ขนาดกว้าง ๖ ม.ยาว ๑,๐๗๐ ม.	๑๘๒,๙๐๐	๑๘๒,๙๐๐	๑๘๒,๙๐๐	๑๘๒,๙๐๐	๑๘๒,๙๐๐	ร้อยละของ ประชาชนที่ พึงพอใจ	-ประชาชน เดิ น ท าง สะดวก	กองช่าง
๓๓	ก่อสร้าง/ปรับปรุง/ ซ่อมแซมถนนลูกรัง พร้อมลงท่อ ภายใน หมู่บ้าน หมู่ที่ ๙	- เพื่อให้การ สัญจรไปมา สะดวก	-สายทางทางเชื่อมต่อทางหลวง ทช.๑๑๖ (วัดธาตุอุโมงค์) ถึงนางนางไพฑูรย์ สมบูรณ์ ขนาดกว้าง ๖ ม.ยาว ๒,๕๐๐ ม.	๔๒๗,๕๐๐	๔๒๗,๕๐๐	๔๒๗,๕๐๐	๔๒๗,๕๐๐	๔๒๗,๕๐๐	ร้อยละของ ประชาชนที่ พึงพอใจ	-ประชาชน เดิ น ท าง สะดวก	กองช่าง

ที่	โครงการ	วัตถุประสงค์	เป้าหมาย ผลผลิตของ โครงการ	งบประมาณ					ตัวชี้วัด (kpi)	ผลที่คาดว่าจะได้รับ	หน่วยงาน ที่ รับผิดชอบ
				๒๕๖๖ (บาท)	๒๕๖๗ (บาท)	๒๕๖๘ (บาท)	๒๕๖๙ (บาท)	๒๕๗๐ (บาท)			
		- เพื่อให้การ สัญจรไปมา สะดวก	-สายทางทางเชื่อมต่อทางหลวง ทช.อด.๔๐๑๖ ถึงฟาร์มหมู นาย ทวี ประชาศรี ขนาดกว้าง ๖ ม. ยาว ๒,๕๐๐ ม.	๔๒๗,๕๐๐	๔๒๗,๕๐๐	๔๒๗,๕๐๐	๔๒๗,๕๐๐	๔๒๗,๕๐๐	ร้อยละของ ประชาชนที่ พึงพอใจ	-ประชาชน เดินทาง สะดวก	กองช่าง
		- เพื่อให้การ สัญจรไปมา สะดวก	-สายสามแยกฟาร์มหมูถึงวัด บ้านโkob ขนาด กว้าง ๖ ม. ยาว ๓,๐๐๐ ม.	๕๑๓,๐๐๐	๕๑๓,๐๐๐	๕๑๓,๐๐๐	๕๑๓,๐๐๐	๕๑๓,๐๐๐	ร้อยละของ ประชาชนที่ พึงพอใจ	-ประชาชน เดินทาง สะดวก	กองช่าง
		- เพื่อให้การ สัญจรไปมา สะดวก	-สายทางหลังวัดธาตุมอังก์ถึง ฟาร์มหมูติดเขตนาทม ขนาด กว้าง ๖ ม.ยาว ๑,๕๐๐ ม.	๑๓๕,๐๐๐	๑๓๕,๐๐๐	๑๓๕,๐๐๐	๑๓๕,๐๐๐	๑๓๕,๐๐๐	ร้อยละของ ประชาชนที่ พึงพอใจ	-ประชาชน เดินทาง สะดวก	กองช่าง
		- เพื่อให้การ สัญจรไปมา สะดวก	-สายทางเชื่อมต่อทางหลวงทิศ ตะวันตกข้างวัดธาตุมอังก์ถึงนา นายสมพร จันทา ขนาดกว้าง ๖ ม. ยาว ๑,๕๐๐ ม.	๑๓๕,๐๐๐	๑๓๕,๐๐๐	๑๓๕,๐๐๐	๑๓๕,๐๐๐	๑๓๕,๐๐๐	ร้อยละของ ประชาชนที่ พึงพอใจ	-ประชาชน เดินทาง สะดวก	กองช่าง
๓๔	ก่อสร้าง/ปรับปรุง/ ซ่อมแซมถนนลูกรัง พร้อมลงท่อ ภายใน หมู่บ้าน หมู่ที่ ๑๐	- เพื่อให้การ สัญจรไปมา สะดวก	-สายทางสามแยกวัดเหวอี่เล็ง ถึงนาพ่อกู ศรีมูลเขียว ขนาด กว้าง ๖ ม. ยาว ๒,๐๐๐ ม.	๓๔๒,๐๐๐	๓๔๒,๐๐๐	๓๔๒,๐๐๐	๓๔๒,๐๐๐	๓๔๒,๐๐๐	ร้อยละของ ประชาชนที่ พึงพอใจ	-ประชาชน เดินทาง สะดวก	กองช่าง
		- เพื่อให้การ สัญจรไปมา สะดวก	-สายทางนายคำสิงห์ เมสเคน ถึงทางเชื่อมวัดป่าโนนดินแดง ขนาดกว้าง ๖ ม.ยาว ๒,๐๐๐ ม.	๓๔๒,๐๐๐	๓๔๒,๐๐๐	๓๔๒,๐๐๐	๓๔๒,๐๐๐	๓๔๒,๐๐๐	ร้อยละของ ประชาชนที่ พึงพอใจ	-ประชาชน เดินทาง สะดวก	กองช่าง
		- เพื่อให้การ สัญจรไปมา สะดวก	-สายทางสามแยกเนินดินแดงนา พ่อก่ามูล มาสอน ถึงสามแยกวัด ป่าเหวอี่เล็ง ขนาด กว้าง ๖ ม. ยาว ๓,๐๐๐ ม.	๕๑๓,๐๐๐	๕๑๓,๐๐๐	๕๑๓,๐๐๐	๕๑๓,๐๐๐	๕๑๓,๐๐๐	ร้อยละของ ประชาชนที่ พึงพอใจ	-ประชาชน เดินทาง สะดวก	กองช่าง
		- เพื่อให้การ สัญจรไปมา สะดวก	-สายทางนางคำเบ็ง พยุงวงศ์ ถึงนางนงบุญดี สร้อยธนู ขนาด กว้าง ๖ ม. ยาว ๒,๐๐๐ ม.	๓๔๒,๐๐๐	๓๔๒,๐๐๐	๓๔๒,๐๐๐	๓๔๒,๐๐๐	๓๔๒,๐๐๐	ร้อยละของ ประชาชนที่ พึงพอใจ	-ประชาชน เดินทาง สะดวก	กองช่าง

ที่	โครงการ	วัตถุประสงค์	เป้าหมาย ผลผลิตของ โครงการ	งบประมาณ					ตัวชี้วัด (kpi)	ผลที่คาดว่าจะ ได้รับ	หน่วยงาน ที่ รับผิดชอบ
				๒๕๖๖ (บาท)	๒๕๖๗ (บาท)	๒๕๖๘ (บาท)	๒๕๖๙ (บาท)	๒๕๗๐ (บาท)			
		- เพื่อให้การ สัญจรไปมา สะดวก	-สายทางแยกทางทางหลวง ชนบท (โนนอุดม-หนองหาน) ถึง นาแม่เพ็ญ ปีดวดี ขนาดกว้าง ๕ ม. ยาว ๒,๐๐๐ ม.	๓๔๐,๐๐๐	๓๔๐,๐๐๐	๓๔๐,๐๐๐	๓๔๐,๐๐๐	๓๔๐,๐๐๐	ร้อยละของ ประชาชนที่ พึงพอใจ	-ประชาชน เดิน ทาง สะดวก	กองช่าง
		- เพื่อให้การ สัญจรไปมา สะดวก	-สายทางแยกนาตาชายถึงนา นางบังอร ศรีโยธี ขนาด กว้าง ๕ ม. ยาว ๒,๐๐๐ ม.	๓๔๐,๐๐๐	๓๔๐,๐๐๐	๓๔๐,๐๐๐	๓๔๐,๐๐๐	๓๔๐,๐๐๐	ร้อยละของ ประชาชนที่ พึงพอใจ	-ประชาชน เดิน ทาง สะดวก	กองช่าง
		- เพื่อให้การ สัญจรไปมา สะดวก	-สายทางแยกนางขวัญใจ ก้อนวิมลถึงนายนายชม หัวใต้ ขนาดกว้าง ๕ ม. ยาว ๑,๐๐๐ม.	๑๗๐,๐๐๐	๑๗๐,๐๐๐	๑๗๐,๐๐๐	๑๗๐,๐๐๐	๑๗๐,๐๐๐	ร้อยละของ ประชาชนที่ พึงพอใจ	-ประชาชน เดิน ทาง สะดวก	กองช่าง
		- เพื่อให้การ สัญจรไปมา สะดวก	-สายทางจากบ้าน นางแสงเดือน ผาอ้อ ถึงบ้านนายสุดใจ ไวพจน์ ขนาดกว้าง ๖ ม. ยาว ๓๐๐ ม.	๕๑,๓๐๐	๕๑,๓๐๐	๕๑,๓๐๐	๕๑,๓๐๐	๕๑,๓๐๐	ร้อยละของ ประชาชนที่ พึงพอใจ	-ประชาชน เดิน ทาง สะดวก	กองช่าง
๓๕	ก่อสร้าง/ปรับปรุง/ ซ่อมแซมถนนลูกรัง พร้อมลงท่อ ภายใน หมู่บ้าน หมู่ที่ ๑๑	- เพื่อให้การ สัญจรไปมา สะดวก	-สายทางศาลากลางบ้าน ม.๑๑ ถึง ดงข้างตาย ขนาดกว้าง ๔ ม. ยาว ๑,๘๐๐ ม.	๒๐๕,๒๐๐	๒๐๕,๒๐๐	๒๐๕,๒๐๐	๒๐๕,๒๐๐	๒๐๕,๒๐๐	ร้อยละของ ประชาชนที่ พึงพอใจ	-ประชาชน เดิน ทาง สะดวก	กองช่าง
		- เพื่อให้การ สัญจรไปมา สะดวก	-สายทางฟาร์มหมู นางน่วม บรรยง ถึงเขตเชื่อมบ้านก่อนนา เพลินขนาดกว้าง ๖ ม. ยาว ๑,๒๐๐ ม.	๒๐๕,๒๐๐	๒๐๕,๒๐๐	๒๐๕,๒๐๐	๒๐๕,๒๐๐	๒๐๕,๒๐๐	ร้อยละของ ประชาชนที่ พึงพอใจ	-ประชาชน เดิน ทาง สะดวก	กองช่าง
		- เพื่อให้การ สัญจรไปมา สะดวก	-สายทางบ้านสี่แยกบ้านนางสม จิตร ถึงทางเชื่อมบ้านโนน สมบูรณ์ ขนาดกว้าง ๖ ม. ยาว ๘๐๐ ม.	๑๓๖,๘๐๐	๑๓๖,๘๐๐	๑๓๖,๘๐๐	๑๓๖,๘๐๐	๑๓๖,๘๐๐	ร้อยละของ ประชาชนที่ พึงพอใจ	-ประชาชน เดิน ทาง สะดวก	กองช่าง
		- เพื่อให้การ สัญจรไปมา สะดวก	-สายทางบ้านนางเจียง ออมะสี ถึงบ้านดอนม่วงขนาดกว้าง ๖ ม. ยาว ๖๐๐ ม.	๑๐๒,๖๐๐	๑๐๒,๖๐๐	๑๐๒,๖๐๐	๑๐๒,๖๐๐	๑๐๒,๖๐๐	ร้อยละของ ประชาชนที่ พึงพอใจ	-ประชาชน เดิน ทาง สะดวก	กองช่าง

ที่	โครงการ	วัตถุประสงค์	เป้าหมาย ผลผลิตของ โครงการ	งบประมาณ					ตัวชี้วัด (kpi)	ผลที่คาดว่าจะ ได้รับ	หน่วยงาน ที่ รับผิดชอบ
				๒๕๖๖ (บาท)	๒๕๖๗ (บาท)	๒๕๖๘ (บาท)	๒๕๖๙ (บาท)	๒๕๗๐ (บาท)			
		- เพื่อให้การ สัญจรไปมา สะดวก	-สายหนองทาน-ดงนาเพลิน บ้าน นางหนู่นวม ถึงนางนงพาลีนี้ บัวชา บาล ขนาดกว้าง ๖ ม.ยาว ๓๐๐ ม.	๕๑,๓๐๐	๕๑,๓๐๐	๕๑,๓๐๐	๕๑,๓๐๐	๕๑,๓๐๐	ร้อยละของ ประชาชนที่ พึงพอใจ	- ประชาชน เดินทางสะดวก	กองช่าง
		- เพื่อให้การ สัญจรไปมา สะดวก	-สายทางบ้านนางนวม บรรยง ถึง นาแม่ทอง ขนาดกว้าง ๖ ม.ยาว ๓๐๐ ม.	๕๑,๓๐๐	๕๑,๓๐๐	๕๑,๓๐๐	๕๑,๓๐๐	๕๑,๓๐๐	ร้อยละของ ประชาชนที่ พึงพอใจ	- ประชาชน เดินทางสะดวก	กองช่าง
		- เพื่อให้การ สัญจรไปมา สะดวก	-สายทางรอบวัดบ้านมีชัยพัฒนา ขนาดกว้าง ๖ ม.ยาว ๓๐๐ ม.	๕๑,๓๐๐	๕๑,๓๐๐	๕๑,๓๐๐	๕๑,๓๐๐	๕๑,๓๐๐	ร้อยละของ ประชาชนที่ พึงพอใจ	- ประชาชน เดินทางสะดวก	กองช่าง
		- เพื่อให้การ สัญจรไปมา สะดวก	-สายทางทำดินแดง ถึง ดงข้างตาย ขนาดกว้าง ๖ ม. ยาว ๕,๐๐๐ ม.	๘๕๕,๐๐๐	๘๕๕,๐๐๐	๘๕๕,๐๐๐	๘๕๕,๐๐๐	๘๕๕,๐๐๐	ร้อยละของ ประชาชนที่ พึงพอใจ	- ประชาชน เดินทางสะดวก	กองช่าง
		- เพื่อให้การ สัญจรไปมา สะดวก	-สายทางถนนลาดยางถึงนางนาง รจวิหา พิลาแดง ขนาดกว้าง ๖ ม. ยาว ๕๐๐ ม.	๘๕,๕๐๐	๘๕,๕๐๐	๘๕,๕๐๐	๘๕,๕๐๐	๘๕,๕๐๐	ร้อยละของ ประชาชนที่ พึงพอใจ	- ประชาชน เดินทางสะดวก	กองช่าง
		- เพื่อให้การ สัญจรไปมา สะดวก	-สายทาง ขอยบ้านนางสาวมะลิ วรรณ ขนาดกว้าง ๖ ม. ยาว ๓๐๐ ม.	๕๑,๓๐๐	๕๑,๓๐๐	๕๑,๓๐๐	๕๑,๓๐๐	๕๑,๓๐๐	ร้อยละของ ประชาชนที่ พึงพอใจ	- ประชาชน เดินทางสะดวก	กองช่าง
		- เพื่อให้การ สัญจรไปมา สะดวก	-สายทางถนนเลียบบคลองห้วยนา ทมตอนบน ขนาดกว้าง ๖ ม. ยาว ๕๐๐ ม.	๘๕,๕๐๐	๘๕,๕๐๐	๘๕,๕๐๐	๘๕,๕๐๐	๘๕,๕๐๐	ร้อยละของ ประชาชนที่ พึงพอใจ	- ประชาชน เดินทางสะดวก	กองช่าง
		- เพื่อให้การ สัญจรไปมา สะดวก	-สายทางนางางดวงกมล จำเริญกิจ ถึงนายชัยศิริ โคตรวงษ์ ขนาด กว้าง ๖ ม.ยาว ๒,๐๐๐ ม.	๓๔๒,๐๐๐	๓๔๒,๐๐๐	๓๔๒,๐๐๐	๓๔๒,๐๐๐	๓๔๒,๐๐๐	ร้อยละของ ประชาชนที่ พึงพอใจ	- ประชาชน เดินทางสะดวก	กองช่าง
๓๖	ลงทุนถมที่สาธารณะ ในหมู่บ้าน หมู่ที่ ๑๑	-เพื่อให้มีพื้นที่ เหมาะสมใน จัดกิจกรรมได้	ลงทุน ๒ แห่ง พื้นที่ ๖ ไร่	๓๐๐,๐๐๐	๓๐๐,๐๐๐	๓๐๐,๐๐๐	๓๐๐,๐๐๐	๓๐๐,๐๐๐	ร้อยละของ ประชาชนที่ พึงพอใจ	- มี สถานที่ เหมาะสมลด น้ำท่วมขัง	กองช่าง

ที่	โครงการ	วัตถุประสงค์	เป้าหมาย ผลผลิตของ โครงการ	งบประมาณ					ตัวชี้วัด (kpi)	ผลที่คาดว่าจะได้รับ	หน่วยงาน ที่ รับผิดชอบ
				๒๕๖๖ (บาท)	๒๕๖๗ (บาท)	๒๕๖๘ (บาท)	๒๕๖๙ (บาท)	๒๕๗๐ (บาท)			
๓๖	ปรับปรุงพื้นที่ในบริเวณโรงเรียนนันทหงส์พร้อมลง หมู่ที่ ๔,๕,๑๑	-เพื่อลดการท่วมขังของน้ำ	พื้นที่ ๕ ไร่	๕๐๐,๐๐๐	๕๐๐,๐๐๐	๕๐๐,๐๐๐	๕๐๐,๐๐๐	๕๐๐,๐๐๐	ร้อยละของประชาชนที่พึงพอใจ	-สามารถลดน้ำท่วมขัง	กองช่าง
๓๗	ก่อสร้างถนน คสล. ภายใน บริเวณ องค์การบริหารส่วนตำบลนาทราย	-เพื่อให้ถนนได้มาตรฐานการสัญจรสะดวก	ก่อสร้างถนน คสล. ภายใน บริเวณ อบต.นาทราย -ขนาด ๕ x ๑๓ ม. (๒ ด้าน) -ขนาด ๕ x ๑๓ ม. -ขนาด ๖x๓๐ ม. -ขนาด ๕ x ๑๒ ม.	๓๕๓,๐๐๐	๓๕๓,๐๐๐	๓๕๓,๐๐๐	๓๕๓,๐๐๐	๓๕๓,๐๐๐	ร้อยละของประชาชนที่พึงพอใจ	-ประชาชนได้รับความสะดวกในการสัญจรมาเพื่อติดต่อราชการ	กองช่าง
๓๘	บุกเบิกกรุยทางถนนใหม่ หมู่ที่ ๑	-เพื่อให้การสัญจรไปมาสะดวก	-สายทางท่อระบายน้ำเหลี่ยมวังท่าช้าง ถึงหนองบ่อน้อยขนาด กว้าง ๖ ม. ยาว ๑,๐๐๐ ม.	๓๐๖,๐๐๐	๓๐๖,๐๐๐	๓๐๖,๐๐๐	๓๐๖,๐๐๐	๓๐๖,๐๐๐	ร้อยละของประชาชนที่พึงพอใจ	- ประชาชนเดินทางสะดวก	กองช่าง
		-เพื่อให้การสัญจรไปมาสะดวก	-สายทางคู้มนาเจริญถึงหนองบ่อร้างขนาดกว้าง ๖ ม. ยาว ๖๐๐ ม.	๑๘๓,๖๐๐	๑๘๓,๖๐๐	๑๘๓,๖๐๐	๑๘๓,๖๐๐	๑๘๓,๖๐๐	ร้อยละของประชาชนที่พึงพอใจ	- ประชาชนเดินทางสะดวก	กองช่าง
		-เพื่อให้การสัญจรไปมาสะดวก	-สายบ้านแดง-ต.นาทราย แยกนายสวัสดิ์ หาญวิชา ถึงนายนิคม แสงจันทร์ ขนาดกว้าง ๔ ม. ยาว ๒,๐๐๐ ม.	๔๐๘,๐๐๐	๔๐๘,๐๐๐	๔๐๘,๐๐๐	๔๐๘,๐๐๐	๔๐๘,๐๐๐	ร้อยละของประชาชนที่พึงพอใจ	- ประชาชนเดินทางสะดวก	กองช่าง
		-เพื่อให้การสัญจรไปมาสะดวก	-สายทางห้วยท่าช้างถึงแยกวัดบ้านโกบ ขนาดกว้าง ๔ ม. ยาว ๑,๐๐๐ ม.	๒๐๔,๐๐๐	๒๐๔,๐๐๐	๒๐๔,๐๐๐	๒๐๔,๐๐๐	๒๐๔,๐๐๐	ร้อยละของประชาชนที่พึงพอใจ	- ประชาชนเดินทางสะดวก	กองช่าง
		-เพื่อให้การสัญจรไปมาสะดวก	-สายทางนายสายทองถึงนางนงบุญเพ็ง ชนะแสงบง กว้าง ๔ ม. ยาว ๔๕๐ ม.	๙๑,๘๐๐	๙๑,๘๐๐	๙๑,๘๐๐	๙๑,๘๐๐	๙๑,๘๐๐	ร้อยละของประชาชนที่พึงพอใจ	- ประชาชนเดินทางสะดวก	กองช่าง

ที่	โครงการ	วัตถุประสงค์	เป้าหมาย ผลผลิตของ โครงการ	งบประมาณ					ตัวชี้วัด (kpi)	ผลที่คาดว่าจะได้รับ	หน่วยงาน ที่ รับผิดชอบ
				๒๕๖๖ (บาท)	๒๕๖๗ (บาท)	๒๕๖๘ (บาท)	๒๕๖๙ (บาท)	๒๕๗๐ (บาท)			
		- เพื่อให้การ สัญจรไปมา สะดวก	-สายทางไปบ้านแดงนานาย สวัสดิ์-นางรัศมีถึงนานาง สมร สมสนุก ขนาดกว้าง ๖ ม. ยาว ๗๐๐ ม.	๒๑๔,๒๐๐	๒๑๔,๒๐๐	๒๑๔,๒๐๐	๒๑๔,๒๐๐	๒๑๔,๒๐๐	ร้อยละของ ประชาชนที่ พึงพอใจ	- ประ ชา ช น เดินทางสะดวก	กองช่าง
		- เพื่อให้การ สัญจรไปมา สะดวก	สายทางไปบ้านแดงฝั่งขวา นานายสวัสดิ์ หาญวิชาผ่าน นานางสมร สมสนุก ถึงนา นางหนูเปลี่ยน แสนจันทร์ ขนาดกว้าง ๖ ม. ยาว ๕,๐๐๐ ม.	๑,๕๐๐,๐๐๐	๑,๕๐๐,๐๐๐	๑,๕๐๐,๐๐๐	๑,๕๐๐,๐๐๐	๑,๕๐๐,๐๐๐	ร้อยละของ ประชาชนที่ พึงพอใจ	- ประ ชา ช น เดินทางสะดวก	กองช่าง
๓๙	บุกเบิกกรุยทางถนน ใหม่ หมู่ที่ ๒	- เพื่อให้การ สัญจรไปมา สะดวก	-สายทางบ้านสุขประเสริฐ ถึง คลองชลประทาน ขนาด กว้าง ๖ ม. ยาว ๒,๐๐๐ ม.	๖๑๒,๐๐๐	๖๑๒,๐๐๐	๖๑๒,๐๐๐	๖๑๒,๐๐๐	๖๑๒,๐๐๐	ร้อยละของ ประชาชนที่ พึงพอใจ	- ประ ชา ช น เดินทางสะดวก	กองช่าง
		- เพื่อให้การ สัญจรไปมา สะดวก	-สายจากบ่อขยะถึงนานาย อูตร สุขหนองฮี ขนาดกว้าง ๖ ม. ยาว ๑,๒๐๐ ม.	๓๖๗,๒๐๐	๓๖๗,๒๐๐	๓๖๗,๒๐๐	๓๖๗,๒๐๐	๓๖๗,๒๐๐	ร้อยละของ ประชาชนที่ พึงพอใจ	- ประ ชา ช น เดินทางสะดวก	กองช่าง
		- เพื่อให้การ สัญจรไปมา สะดวก	-สายทางแยกนาทมถึง ถนนลาดยางน้ำรอดโนน หนามแท่ง ขนาดกว้าง ๖ ม. ยาว ๑,๐๐๐ ม.	๓๐๖,๐๐๐	๓๐๖,๐๐๐	๓๐๖,๐๐๐	๓๐๖,๐๐๐	๓๐๖,๐๐๐	ร้อยละของ ประชาชนที่ พึงพอใจ	- ประ ชา ช น เดินทางสะดวก	กองช่าง
		- เพื่อให้การ สัญจรไปมา สะดวก	-สายทางร่องขมิ้นจากนา นายประวิทย์ ขุนคำ ถึงนา นายบัวคำ จุ่มพลห้ำ ขนาด กว้าง ๖ ม. ยาว ๑,๐๐๐ ม.	๓๐๖,๐๐๐	๓๐๖,๐๐๐	๓๐๖,๐๐๐	๓๐๖,๐๐๐	๓๐๖,๐๐๐	ร้อยละของ ประชาชนที่ พึงพอใจ	- ประ ชา ช น เดินทางสะดวก	กองช่าง
		- เพื่อให้การ สัญจรไปมา สะดวก	-สายจากบ่อขยะ ถึงแยก นานางนารี ดอนเมืองพรหม ขนาดกว้าง ๖ ม. ยาว ๓๐๐ ม.	๙๑,๘๐๐	๙๑,๘๐๐	๙๑,๘๐๐	๙๑,๘๐๐	๙๑,๘๐๐	ร้อยละของ ประชาชนที่ พึงพอใจ	- ประ ชา ช น เดินทางสะดวก	กองช่าง

ที่	โครงการ	วัตถุประสงค์	เป้าหมาย ผลผลิตของ โครงการ	งบประมาณ					ตัวชี้วัด (kpi)	ผลที่คาดว่าจะ ได้รับ	หน่วยงาน ที่ รับผิดชอบ
				๒๕๖๖ (บาท)	๒๕๖๗ (บาท)	๒๕๖๘ (บาท)	๒๕๖๙ (บาท)	๒๕๗๐ (บาท)			
		-เพื่อให้การ สัญจรไปมา สะดวก	-สายทางนายนายทองพูล ลุนชัยภา ถึงนางนางบุญมี ไส โยธา ขนาด กว้าง ๘ ม. ยาว ๑,๐๐๐ ม.	๓๐๘,๐๐๐	๓๐๘,๐๐๐	๓๐๘,๐๐๐	๓๐๘,๐๐๐	๓๐๘,๐๐๐	ร้อยละของ ประชาชนที่ พึงพอใจ	- ประ ชา ช น เดินทางสะดวก	กองช่าง
๔๐	บุกเบิกกรุยทางถนน ใหม่ หมู่ที่ ๓	-เพื่อให้การ สัญจรไปมา สะดวก	-สายฟาร์มหมู – ห้วยนาทม ขนาด กว้าง ๖ ม. ยาว ๑,๕๐๐ ม.	๔๕๙,๐๐๐	๔๕๙,๐๐๐	๔๕๙,๐๐๐	๔๕๙,๐๐๐	๔๕๙,๐๐๐	ร้อยละของ ประชาชนที่ พึงพอใจ	- ประ ชา ช น เดินทางสะดวก	
		-เพื่อให้การ สัญจรไปมา สะดวก	-สายทางนายนายณรงค์ ศรีบุญ มา ถึง ห้วยวังหมา ขนาด กว้าง ๖ ม. ยาว ๒,๐๐๐ ม.ลง ท่อขนาด ๑๐๐x ๑๐๐ จำนวน ๗ ท่อน	๓๙๖,๒๐๐	๓๙๖,๒๐๐	๓๙๖,๒๐๐	๓๙๖,๒๐๐	๓๙๖,๒๐๐	ร้อยละของ ประชาชนที่ พึงพอใจ	- ประ ชา ช น เดินทางสะดวก	กองช่าง
		-เพื่อให้การ สัญจรไปมา สะดวก	-สายทางสามแยกบ้านนาง ทองสี ลุนชัยภา ถึงนางนางสา มารศิริ (เส้นทางบุญมีเก่า) ขนาด กว้าง ๔ ม. ยาว ๑,๕๐๐ ม.	๑๘๐,๐๐๐	๑๘๐,๐๐๐	๑๘๐,๐๐๐	๑๘๐,๐๐๐	๑๘๐,๐๐๐	ร้อยละของ ประชาชนที่ พึงพอใจ	- ประ ชา ช น เดินทางสะดวก	กองช่าง
๔๑	บุกเบิกกรุยทางถนน ใหม่ หมู่ที่ ๔	-เพื่อให้การ สัญจรไปมา สะดวก	-สายทางนายนายพรพจน์ จัน ทา ถึง กุดเจือก ขนาดกว้าง ๖ ม. ยาว ๖๐๐ ม.	๑๘๓,๖๐๐	๑๘๓,๖๐๐	๑๘๓,๖๐๐	๑๘๓,๖๐๐	๑๘๓,๖๐๐	ร้อยละของ ประชาชนที่ พึงพอใจ	- ประ ชา ช น เดินทางสะดวก	กองช่าง
		-เพื่อให้การ สัญจรไปมา สะดวก	-สายทางนายนายบรรจง ละอองศรี ถึง นายนายเสียน ศรี บุญมา ขนาด กว้าง ๖ ม. ยาว ๖๐๐ ม.	๑๘๓,๖๐๐	๑๘๓,๖๐๐	๑๘๓,๖๐๐	๑๘๓,๖๐๐	๑๘๓,๖๐๐	ร้อยละของ ประชาชนที่ พึงพอใจ	- ประ ชา ช น เดินทางสะดวก	กองช่าง
		-เพื่อให้การ สัญจรไปมา สะดวก	-สายทางนายนายวิทยา ศรีโยธี ถึง นางนางจันได บุญภา ขนาด กว้าง ๖ ม. ยาว ๓๐๐ ม.	๙๑,๘๐๐	๙๑,๘๐๐	๙๑,๘๐๐	๙๑,๘๐๐	๙๑,๘๐๐	ร้อยละของ ประชาชนที่ พึงพอใจ	- ประ ชา ช น เดินทางสะดวก	กองช่าง

ที่	โครงการ	วัตถุประสงค์	เป้าหมาย ผลผลิตของ โครงการ	งบประมาณ					ตัวชี้วัด (kpi)	ผลที่คาดว่าจะได้รับ	หน่วยงาน ที่ รับผิดชอบ
				๒๕๖๖ (บาท)	๒๕๖๗ (บาท)	๒๕๖๘ (บาท)	๒๕๖๙ (บาท)	๒๕๗๐ (บาท)			
		- เพื่อให้การ สัญจรไปมา สะดวก	-สายทางนายนายเกรียงไกร พรหมแสงใส ถึง นายนายเข้มพร ลำลือ ขนาด กว้าง ๖ ม. ยาว ๑,๐๐๐ ม.	๓๐๖,๐๐๐	๓๐๖,๐๐๐	๓๐๖,๐๐๐	๓๐๖,๐๐๐	๓๐๖,๐๐๐	ร้อยละของ ประชาชนที่ พึงพอใจ	- ประ ชา ช น เดินทางสะดวก	กองช่าง
		- เพื่อให้การ สัญจรไปมา สะดวก	-สายทางนายนายชมชื่น จุล อักษร ตามลำห้วยนาทมถึงท่า ดินแดง ขนาดกว้าง ๖ ม.ยาว ๒,๓๐๐ ม.	๗๐๓,๘๐๐	๗๐๓,๘๐๐	๗๐๓,๘๐๐	๗๐๓,๘๐๐	๗๐๓,๘๐๐	ร้อยละของ ประชาชนที่ พึงพอใจ	- ประ ชา ช น เดินทางสะดวก	กองช่าง
		- เพื่อให้การ สัญจรไปมา สะดวก	-สายนายนายบรรจง ละอองศรี ไปวัดกุดแห่ถึงหนองบักหลุบ ขนาด กว้าง ๖ ม. ยาว ๒,๐๐๐ ม.	๖๑๒,๐๐๐	๖๑๒,๐๐๐	๖๑๒,๐๐๐	๖๑๒,๐๐๐	๖๑๒,๐๐๐	ร้อยละของ ประชาชนที่ พึงพอใจ	- ประ ชา ช น เดินทางสะดวก	กองช่าง
		- เพื่อให้การ สัญจรไปมา สะดวก	-สายทางบ้านนายทองคุณจัน ทา ถึง หนองเลิงน้อย กว้าง ๖ ม. ยาว ๕๐๐ ม.	๑๕๓,๐๐๐	๑๕๓,๐๐๐	๑๕๓,๐๐๐	๑๕๓,๐๐๐	๑๕๓,๐๐๐	ร้อยละของ ประชาชนที่ พึงพอใจ	- ประ ชา ช น เดินทางสะดวก	กองช่าง
		- เพื่อให้การ สัญจรไปมา สะดวก	-สายทางบ้านนางอุทัยวรรณ น้อยวานิต ถึงห้วยนาทม กว้าง ๖ ม. ยาว ๕๐๐ ม.	๑๕๓,๐๐๐	๑๕๓,๐๐๐	๑๕๓,๐๐๐	๑๕๓,๐๐๐	๑๕๓,๐๐๐	ร้อยละของ ประชาชนที่ พึงพอใจ	- ประ ชา ช น เดินทางสะดวก	กองช่าง
๔๒	บุกเบิกกรุยทางถนน ใหม่ หมู่ที่ ๕	- เพื่อให้การ สัญจรไปมา สะดวก	-สายทางโรงสี นายเอกชัย โยชน์สุวรรณ ถึงหนองเลิงน้อย ขนาด กว้าง ๖ ม. ยาว ๑,๕๐๐ ม.	๔๕๙,๐๐๐	๔๕๙,๐๐๐	๔๕๙,๐๐๐	๔๕๙,๐๐๐	๔๕๙,๐๐๐	ร้อยละของ ประชาชนที่ พึงพอใจ	- ประ ชา ช น เดินทางสะดวก	กองช่าง
๔๓	บุกเบิกกรุยทางถนน ใหม่ หมู่ที่ ๖	- เพื่อให้การ สัญจรไปมา สะดวก	-สายทางวัดนาเพลินถึงหนอง สองห้อง ขนาดกว้าง ๖ ม. ยาว ๑,๕๐๐ ม.	๔๕๐,๐๐๐	๔๕๐,๐๐๐	๔๕๐,๐๐๐	๔๕๐,๐๐๐	๔๕๐,๐๐๐	ร้อยละของ ประชาชนที่ พึงพอใจ	- ประ ชา ช น เดินทางสะดวก	กองช่าง
		- เพื่อให้การ สัญจรไปมา สะดวก	-สายทางสามแยกโนนโพธิ์ถึงฝาย ห้วยโก่งเกวียนตอนล่าง ขนาด กว้าง ๘ ม. ยาว ๘๐๐ ม.	๓๒๖,๐๐๐	๓๒๖,๐๐๐	๓๒๖,๐๐๐	๓๒๖,๐๐๐	๓๒๖,๐๐๐	ร้อยละของ ประชาชนที่ พึงพอใจ	- ประ ชา ช น เดินทางสะดวก	กองช่าง

ที่	โครงการ	วัตถุประสงค์	เป้าหมาย ผลผลิตของ โครงการ	งบประมาณ					ตัวชี้วัด (kpi)	ผลที่คาดว่าจะ ได้รับ	หน่วยงาน ที่ รับผิดชอบ
				๒๕๖๖ (บาท)	๒๕๖๗ (บาท)	๒๕๖๘ (บาท)	๒๕๖๙ (บาท)	๒๕๗๐ (บาท)			
		- เพื่อให้การ สัญจรไปมา สะดวก	-สายทางวัดดงเพลินถึงคู หนองเลิงบ่อ ขนาดกว้าง ๖ ม. ยาว ๒,๐๐๐ ม. พร้อม วางท่อขนาด ๑.๐๐x๑.๐๐ จำนวน ๘ ท่อน ๑ จุด	๔๕๖,๓๐๐	๔๕๖,๓๐๐	๔๕๖,๓๐๐	๔๕๖,๓๐๐	๔๕๖,๓๐๐	ร้อยละของ ประชาชนที่ พึงพอใจ	- ประชาชน เดินทางสะดวก	กองช่าง
		- เพื่อให้การ สัญจรไปมา สะดวก	-สายทางรอบวัดป่านาเพลิน (ทิศใต้ /ทิศตะวันตก) ขนาด กว้าง ๘ ม.ยาว ๔๐๐ ม.	๑๖๓,๒๐๐	๑๖๓,๒๐๐	๑๖๓,๒๐๐	๑๖๓,๒๐๐	๑๖๓,๒๐๐	ร้อยละของ ประชาชนที่ พึงพอใจ	- ประชาชน เดินทางสะดวก	กองช่าง
		- เพื่อให้การ สัญจรไปมา สะดวก	-สายบ้านนางวันเพ็ญ พียงยง ถึงที่นางพิมลพรรณ พิลาชื่น ขนาดกว้าง ๖ ม. ยาว ๑๐๐ ม.	๖๐,๐๐๐	๖๐,๐๐๐	๖๐,๐๐๐	๖๐,๐๐๐	๖๐,๐๐๐	ร้อยละของ ประชาชนที่ พึงพอใจ	- ประชาชน เดินทางสะดวก	กองช่าง
		- เพื่อให้การ สัญจรไปมา สะดวก	-สายจากวัดหนองบวมเลา ไปหนองหญ้าคา ขนาดกว้าง ๖ ม. ยาว ๑,๕๐๐ ม.	๔๕๐,๐๐๐	๔๕๐,๐๐๐	๔๕๐,๐๐๐	๔๕๐,๐๐๐	๔๕๐,๐๐๐	ร้อยละของ ประชาชนที่ พึงพอใจ	- ประชาชน เดินทางสะดวก	กองช่าง
๔๔	บุกเบิกกรุยทางถนน ใหม่ หมู่ที่ ๗	- เพื่อให้การ สัญจรไปมา สะดวก	-สายทางวัดป่าสามัคคีธรรม ถึงลำห้วยไร่ ขนาด กว้าง ๘ ม. ยาว ๑,๐๐๐ ม.	๔๐๘,๐๐๐	๔๐๘,๐๐๐	๔๐๘,๐๐๐	๔๐๘,๐๐๐	๔๐๘,๐๐๐	ร้อยละของ ประชาชนที่ พึงพอใจ	- ประชาชน เดินทางสะดวก	กองช่าง
		- เพื่อให้การ สัญจรไปมา สะดวก	-สายทางนางอัมพร ถึง วัดป่าสามัคคีธรรม ขนาด กว้าง ๖ ม. ยาว ๘๐๐ ม.	๒๔๔,๘๐๐	๒๔๔,๘๐๐	๒๔๔,๘๐๐	๒๔๔,๘๐๐	๒๔๔,๘๐๐	ร้อยละของ ประชาชนที่ พึงพอใจ	- ประชาชน เดินทางสะดวก	กองช่าง
		- เพื่อให้การ สัญจรไปมา สะดวก	-สายแยกคำบอน ถึงบ้าน นายอุดร สีระผั่น ขนาดกว้าง ๘ ม. ยาว ๑,๕๐๐ ม.	๖๑๒,๐๐๐	๖๑๒,๐๐๐	๖๑๒,๐๐๐	๖๑๒,๐๐๐	๖๑๒,๐๐๐	ร้อยละของ ประชาชนที่ พึงพอใจ	- ประชาชน เดินทางสะดวก	กองช่าง

ที่	โครงการ	วัตถุประสงค์	เป้าหมาย ผลผลิตของ โครงการ	งบประมาณ					ตัวชี้วัด (kpi)	ผลที่คาดว่าจะ ได้รับ	หน่วยงาน ที่ รับผิดชอบ
				๒๕๖๖ (บาท)	๒๕๖๗ (บาท)	๒๕๖๘ (บาท)	๒๕๖๙ (บาท)	๒๕๗๐ (บาท)			
		- เพื่อให้การ สัญจรไปมา สะดวก	-สายวัดป่าสามัคคีธรรม ถึง ลำห้วยไร่ ที่นายสมดี บัญ ดิษฐ์ ขนาด กว้าง ๖ ม. ยาว ๘๕๐ ม.	๒๒๙,๕๐๐	๒๒๙,๕๐๐	๒๒๙,๕๐๐	๒๒๙,๕๐๐	๒๒๙,๕๐๐	ร้อยละของ ประชาชนที่ พึงพอใจ	- ประชาชน เดินทางสะดวก	กองช่าง
		- เพื่อให้การ สัญจรไปมา สะดวก	-สายบ้านนายนิรุจน์ ต้อนใต้ ถึงที่น่านางบัวทอง ศรีละพัน ขนาดกว้าง ๖ ม. ยาว ๖๐๐ ม.	๑๖๒,๐๐๐	๑๖๒,๐๐๐	๑๖๒,๐๐๐	๑๖๒,๐๐๐	๑๖๒,๐๐๐	ร้อยละของ ประชาชนที่ พึงพอใจ	- ประชาชน เดินทางสะดวก	กองช่าง
๔๕	บุกเบิกกรุยทางถนน ใหม่ หมู่ที่ ๘	- เพื่อให้การ สัญจรไปมา สะดวก	-สายทางนายนายวีระศักดิ์ จันทา ถึงวัดธาตุไทรงาม ขนาด กว้าง ๖ ม. ยาว ๒,๐๐๐ ม.	๖๑๒,๐๐๐	๖๑๒,๐๐๐	๖๑๒,๐๐๐	๖๑๒,๐๐๐	๖๑๒,๐๐๐	ร้อยละของ ประชาชนที่ พึงพอใจ	- ประชาชน เดินทางสะดวก	กองช่าง
		- เพื่อให้การ สัญจรไปมา สะดวก	-สายรอบป่าช้าบ้านหนองไผ่ ขนาดกว้าง ๖ ม. ยาว ๗๐๐ ม.	๒๑๔,๒๐๐	๒๑๔,๒๐๐	๒๑๔,๒๐๐	๒๑๔,๒๐๐	๒๑๔,๒๐๐	ร้อยละของ ประชาชนที่ พึงพอใจ	- ประชาชน เดินทางสะดวก	กองช่าง
		- เพื่อให้การ สัญจรไปมา สะดวก	-สายหนองไผ่ถึงหนองโก ขนาดกว้าง ๖ ม. ยาว ๑,๐๐๐ ม.	๓๐๖,๐๐๐	๓๐๖,๐๐๐	๓๐๖,๐๐๐	๓๐๖,๐๐๐	๓๐๖,๐๐๐	ร้อยละของ ประชาชนที่ พึงพอใจ	- ประชาชน เดินทางสะดวก	กองช่าง
		- เพื่อให้การ สัญจรไปมา สะดวก	-สายทางบ้านนางคำแสน คำ สะอึ้ง ถึง สวนนายสังคม สร้อยธนู ขนาด กว้าง ๖ ม. ยาว ๒๕๕ ม.	๗๘,๐๐๐	๗๘,๐๐๐	๗๘,๐๐๐	๗๘,๐๐๐	๗๘,๐๐๐	ร้อยละของ ประชาชนที่ พึงพอใจ	- ประชาชน เดินทางสะดวก	กองช่าง
๔๖	บุกเบิกกรุยทางถนน ใหม่หน้าทรายศรีวิไล หมู่ที่ ๙	- เพื่อให้การ สัญจรไปมา สะดวก	-สายทางจากน่านางแดง ขึ้นไปวัดป่าบ้านโกลบ ขนาดกว้าง ๖ ม. ยาว ๑,๐๐๐ ม.	๓๐๖,๐๐๐	๓๐๖,๐๐๐	๓๐๖,๐๐๐	๓๐๖,๐๐๐	๓๐๖,๐๐๐	ร้อยละของ ประชาชนที่ พึงพอใจ	- ประชาชน เดินทางสะดวก	กองช่าง

	โครงการ	วัตถุประสงค์	เป้าหมาย ผลผลิตของ โครงการ	งบประมาณ					ตัวชี้วัด (kpi)	ผลที่คาดว่าจะ ได้รับ	หน่วยงาน ที่ รับผิดชอบ
				๒๕๖๖ (บาท)	๒๕๖๗ (บาท)	๒๕๖๘ (บาท)	๒๕๖๙ (บาท)	๒๕๗๐ (บาท)			
		- เพื่อให้การ สัญจรไปมา สะดวก	- สายทางบ้านบ้านนายอนันต์ บุตดี คำ ถึงสายทางข้างวัดธาตุโหมงค์ ขนาด กว้าง ๖ ม. ยาว ๕๐๐ ม.	๑๕๓,๐๐๐	๑๕๓,๐๐๐	๑๕๓,๐๐๐	๑๕๓,๐๐๐	๑๕๓,๐๐๐	ร้อยละของ ประชาชนที่ พึงพอใจ	- ประชาชน เดินทางสะดวก	กองช่าง
		- เพื่อให้การ สัญจรไปมา สะดวก	- สายทางจาก แยกนา นาง นวลจันทร์ ศรีชัยมูล ถึงฟาร์มหมู ติดเขตบ้านนาทมขนาดกว้าง ๖ ม. ยาว ๘๐๐ ม.	๒๔๔,๘๐๐	๒๔๔,๘๐๐	๒๔๔,๘๐๐	๒๔๔,๘๐๐	๒๔๔,๘๐๐	ร้อยละของ ประชาชนที่ พึงพอใจ	- ประชาชน เดินทางสะดวก	กองช่าง
๔๗	บุกเบิกกรุยทางถนน ใหม่ หมู่ที่ ๑๐	- เพื่อให้การ สัญจรไปมา สะดวก	- สายทางนายชาย ดวงสาพล ถึง นานายทองคำ ราชนูขนาด กว้าง ๖ ม. ยาว ๘๐๐ ม.	๒๔๔,๘๐๐	๒๔๔,๘๐๐	๒๔๔,๘๐๐	๒๔๔,๘๐๐	๒๔๔,๘๐๐	ร้อยละของ ประชาชนที่ พึงพอใจ	- ประชาชน เดินทางสะดวก	กองช่าง
		- เพื่อให้การ สัญจรไปมา สะดวก	- สายทางบ้านนายสุดใจ ไวพจน์ถึง ห้วยกงเกวียนขนาดกว้าง ๖ ม. ยาว ๑,๐๐๐ ม.	๓๐๖,๐๐๐	๓๐๖,๐๐๐	๓๐๖,๐๐๐	๓๐๖,๐๐๐	๓๐๖,๐๐๐	ร้อยละของ ประชาชนที่ พึงพอใจ	- ประชาชน เดินทางสะดวก	กองช่าง
		- เพื่อให้การ สัญจรไปมา สะดวก	- สายลำห้วยกงเกวียน ถึงนาพ่อบัว เรียน บุญพา ขนาดกว้าง ๖ ม. ยาว ๑,๕๐๐ ม.	๔๕๙,๐๐๐	๔๕๙,๐๐๐	๔๕๙,๐๐๐	๔๕๙,๐๐๐	๔๕๙,๐๐๐	ร้อยละของ ประชาชนที่ พึงพอใจ	- ประชาชน เดินทางสะดวก	กองช่าง
		- เพื่อให้การ สัญจรไปมา สะดวก	- สายทางนาพ่อหวน ถึง สามแยกนาพ่อปราณี ขึ้น จระเข้ ขนาด กว้าง ๘ ม. ยาว ๒,๐๐๐ ม.	๘๑๖,๐๐๐	๘๑๖,๐๐๐	๘๑๖,๐๐๐	๘๑๖,๐๐๐	๘๑๖,๐๐๐	ร้อยละของ ประชาชนที่ พึงพอใจ	- ประชาชน เดินทางสะดวก	กองช่าง
		- เพื่อให้การ สัญจรไปมา สะดวก	- สายนายไสภณ จำปาอ่อน ถึง นายเสมียน บุญพา ขนาด กว้าง ๖ ม. ยาว ๑,๒๐๐ ม.	๓๒๔,๐๐๐	๓๒๔,๐๐๐	๓๒๔,๐๐๐	๓๒๔,๐๐๐	๓๒๔,๐๐๐	ร้อยละของ ประชาชนที่ พึงพอใจ	- ประชาชน เดินทางสะดวก	กองช่าง

ที่	โครงการ	วัตถุประสงค์	เป้าหมาย ผลผลิตของ โครงการ	งบประมาณ					ตัวชี้วัด (kpi)	ผลที่คาดว่าจะ ได้รับ	หน่วยงาน ที่ รับผิดชอบ
				๒๕๖๖ (บาท)	๒๕๖๗ (บาท)	๒๕๖๘ (บาท)	๒๕๖๙ (บาท)	๒๕๗๐ (บาท)			
		- เพื่อให้การ สัญจรไปมา สะดวก	- สาย นานาย หนุ ไกร ศรีโยธี ถึงนางนางสมหมาย แก้ววงศ์ ษา ขนาดกว้าง ๖ ม. ยาว ๙๐๐ ม.	๒๔๓,๐๐๐	๒๔๓,๐๐๐	๒๔๓,๐๐๐	๒๔๓,๐๐๐	๒๔๓,๐๐๐	ร้อยละของ ประชาชนที่ พึงพอใจ	- ประ ชา ชน เดินทางสะดวก	กองช่าง
๔๘	บุกเบิกกรุยทางถนน ใหม่ หมู่ที่ ๑๑	- เพื่อให้การ สัญจรไปมา สะดวก	- สายทางบ้านนายบุญสำ คำ ไชย ถึงบ้านนางเกียง อบ มาลี ขนาดกว้าง ๖ ม. ยาว ๕๐๐ ม.	๑๕๓,๐๐๐	๑๕๓,๐๐๐	๑๕๓,๐๐๐	๑๕๓,๐๐๐	๑๕๓,๐๐๐	ร้อยละของ ประชาชนที่ พึงพอใจ	- ประ ชา ชน เดินทางสะดวก	กองช่าง
		- เพื่อให้การ สัญจรไปมา สะดวก	- สายทางบ้านนางประยูร ก่องภู เขียว ถึงบ้าน นายอรัญ โททุมทาขนาด กว้าง ๖ ม. ยาว ๕๐๐ ม.	๑๕๓,๐๐๐	๑๕๓,๐๐๐	๑๕๓,๐๐๐	๑๕๓,๐๐๐	๑๕๓,๐๐๐	ร้อยละของ ประชาชนที่ พึงพอใจ	- ประ ชา ชน เดินทางสะดวก	กองช่าง
		- เพื่อให้การ สัญจรไปมา สะดวก	- สายทางบ้านนางน่วม บรรยง ถึงบ้านนายเส็ง ภู เด่นผา ขนาดกว้าง ๖ ม. ยาว ๕๐๐ ม.	๑๕๓,๐๐๐	๑๕๓,๐๐๐	๑๕๓,๐๐๐	๑๕๓,๐๐๐	๑๕๓,๐๐๐	ร้อยละของ ประชาชนที่ พึงพอใจ	- ประ ชา ชน เดินทางสะดวก	กองช่าง
๔๙	ก่อสร้างฝาย คสล. หมู่ที่ ๑	- เพื่อกักเก็บน้ำ ไว้ในฤดูแล้ง	- ลำห้วยตานขนาดกว้าง ๘ เมตร	๒๐๐,๐๐๐	๒๐๐,๐๐๐	๒๐๐,๐๐๐	๒๐๐,๐๐๐	๒๐๐,๐๐๐	ร้อยละของ ประชาชนที่ พึงพอใจ	- ประชาชนมีน้ำ ใช้ทำการเกษตร ตลอดปี	กองช่าง
		- เพื่อกักเก็บน้ำ ไว้ในฤดูแล้ง	- ลำห้วยบ้านขนาด กว้าง ๘ เมตร	๒๐๐,๐๐๐	๒๐๐,๐๐๐	๒๐๐,๐๐๐	๒๐๐,๐๐๐	๒๐๐,๐๐๐	ร้อยละของ ประชาชนที่ พึงพอใจ	- ประชาชนมีน้ำ ใช้ทำการเกษตร ตลอดปี	กองช่าง
		- เพื่อกักเก็บน้ำ ไว้ในฤดูแล้ง	- ลำห้วยหมากโมงขนาด กว้าง ๘ เมตร	๒๐๐,๐๐๐	๒๐๐,๐๐๐	๒๐๐,๐๐๐	๒๐๐,๐๐๐	๒๐๐,๐๐๐	ร้อยละของ ประชาชนที่ พึงพอใจ	- ประชาชนมีน้ำ ใช้ทำการเกษตร ตลอดปี	กองช่าง
		- เพื่อกักเก็บน้ำ ไว้ในฤดูแล้ง	- ลำห้วยบ้านถึงหนองโก ตอนบน กว้าง ๓๐ เมตร	๒,๐๐๐,๐๐๐	๒,๐๐๐,๐๐๐	๒,๐๐๐,๐๐๐	๒,๐๐๐,๐๐๐	๒,๐๐๐,๐๐๐	ร้อยละของ ประชาชนที่ พึงพอใจ	- ประชาชนมีน้ำ ใช้ทำการเกษตร ตลอดปี	กองช่าง

ที่	โครงการ	วัตถุประสงค์	เป้าหมาย ผลผลิตของ โครงการ	งบประมาณ					ตัวชี้วัด (kpi)	ผลที่คาดว่าจะ ได้รับ	หน่วยงาน ที่ รับผิดชอบ
				๒๕๖๖ (บาท)	๒๕๖๗ (บาท)	๒๕๖๘ (บาท)	๒๕๖๙ (บาท)	๒๕๗๐ (บาท)			
๕๐	ก่อสร้างฝาย คสล. หมู่ที่ ๒	-เพื่อกักเก็บน้ำ ไว้ใช้ในฤดูแล้ง	-ลำห้วยหนองผักแว่น ต อ น บ น / ต อ น ล ำ ง ขนาดกว้าง ๑๕ เมตร	๗๐๐,๐๐๐	๗๐๐,๐๐๐	๗๐๐,๐๐๐	๗๐๐,๐๐๐	๗๐๐,๐๐๐	ร้อยละของ ประชาชนที่ พึงพอใจ	-ประชาชนมีน้ำ ใช้ทำการเกษตร ตลอดปี	กองช่าง
		-เพื่อกักเก็บน้ำ ไว้ใช้ในฤดูแล้ง	-ลำห้วยคำแมดขนาดกว้าง ๘ เมตร	๓๘๐,๐๐๐	๓๘๐,๐๐๐	๓๘๐,๐๐๐	๓๘๐,๐๐๐	๓๘๐,๐๐๐	ร้อยละของ ประชาชนที่ พึงพอใจ	-ประชาชนมีน้ำ ใช้ทำการเกษตร ตลอดปี	กองช่าง
		-เพื่อกักเก็บน้ำ ไว้ใช้ในฤดูแล้ง	-ลำห้วยบ้านตรงที่นาของ นางวันเพ็ญ กำนันวิมลถึงนา นายบุญสี ชัยมูล ขนาดกว้าง ๑๕ เมตร	๗๐๐,๐๐๐	๗๐๐,๐๐๐	๗๐๐,๐๐๐	๗๐๐,๐๐๐	๗๐๐,๐๐๐	ร้อยละของ ประชาชนที่ พึงพอใจ	-ประชาชนมีน้ำ ใช้ทำการเกษตร ตลอดปี	กองช่าง
		-เพื่อกักเก็บน้ำ ไว้ใช้ในฤดูแล้ง	-ลำห้วยบุญมี ตรงที่นาของ นายอดุลย์ สาระบาล ขนาดกว้าง ๑๕ เมตร	๗๐๐,๐๐๐	๗๐๐,๐๐๐	๗๐๐,๐๐๐	๗๐๐,๐๐๐	๗๐๐,๐๐๐	ร้อยละของ ประชาชนที่ พึงพอใจ	-ประชาชนมีน้ำ ใช้ทำการเกษตร ตลอดปี	กองช่าง
		-เพื่อกักเก็บน้ำ ไว้ใช้ในฤดูแล้ง	-ลำห้วยวังกองสี ขนาด กว้าง ๘ เมตร	๓๘๐,๐๐๐	๓๘๐,๐๐๐	๓๘๐,๐๐๐	๓๘๐,๐๐๐	๓๘๐,๐๐๐	ร้อยละของ ประชาชนที่ พึงพอใจ	-ประชาชนมีน้ำ ใช้ทำการเกษตร ตลอดปี	กองช่าง
๕๑	ก่อสร้างฝาย คสล. หมู่ที่ ๓	-เพื่อกักเก็บน้ำ ไว้ใช้ในฤดูแล้ง	-ลำห้วยทมหมากไฮขนาด กว้าง ๘ เมตร	๓๘๐,๐๐๐	๓๘๐,๐๐๐	๓๘๐,๐๐๐	๓๘๐,๐๐๐	๓๘๐,๐๐๐	ร้อยละของ ประชาชนที่ พึงพอใจ	-ประชาชนมีน้ำ ใช้ทำการเกษตร ตลอดปี	กองช่าง
		-เพื่อกักเก็บน้ำ ไว้ใช้ในฤดูแล้ง	-ลำห้วยทมหมากไฮ นานาย คำตา สมสนุก ขนาดกว้าง ๘ เมตร	๓๘๐,๐๐๐	๓๘๐,๐๐๐	๓๘๐,๐๐๐	๓๘๐,๐๐๐	๓๘๐,๐๐๐	ร้อยละของ ประชาชนที่ พึงพอใจ	-ประชาชนมีน้ำ ใช้ทำการเกษตร ตลอดปี	กองช่าง
		-เพื่อกักเก็บน้ำ ไว้ใช้ในฤดูแล้ง	-ลำห้วยวังเดือนห้าขนาด กว้าง ๘ เมตร	๓๘๐,๐๐๐	๓๘๐,๐๐๐	๓๘๐,๐๐๐	๓๘๐,๐๐๐	๓๘๐,๐๐๐	ร้อยละของ ประชาชนที่ พึงพอใจ	-ประชาชนมีน้ำ ใช้ทำการเกษตร ตลอดปี	กองช่าง

ที่	โครงการ	วัตถุประสงค์	เป้าหมาย ผลผลิตของ โครงการ	งบประมาณ					ตัวชี้วัด (kpi)	ผลที่คาดว่าจะ ได้รับ	หน่วยงาน ที่ รับผิดชอบ
				๒๕๖๖ (บาท)	๒๕๖๗ (บาท)	๒๕๖๘ (บาท)	๒๕๖๙ (บาท)	๒๕๗๐ (บาท)			
๕๒	ก่อสร้างฝาย คสล. หมู่ที่ ๔	-เพื่อกักเก็บน้ำ ไว้ใช้ในฤดูแล้ง	-ลำห้วยนาทม ขนาดกว้าง ๑๒ เมตร	๕๖๐,๐๐๐	๕๖๐,๐๐๐	๕๖๐,๐๐๐	๕๖๐,๐๐๐	๕๖๐,๐๐๐	ร้อยละของ ประชาชนที่ พึงพอใจ	-ประชาชนมีน้ำ ใช้ทำการเกษตร ตลอดปี	กองช่าง
		-เพื่อกักเก็บน้ำ ไว้ใช้ในฤดูแล้ง	-ลำห้วยนาทม (ตอนบน) ขนาดกว้าง ๘ เมตร	๓๘๐,๐๐๐	๓๘๐,๐๐๐	๓๘๐,๐๐๐	๓๘๐,๐๐๐	๓๘๐,๐๐๐	ร้อยละของ ประชาชนที่ พึงพอใจ	-ประชาชนมีน้ำ ใช้ทำการเกษตร ตลอดปี	กองช่าง
๕๓	ซ่อมแซมคูห้วยนาทม ตอนล่างที่ซำรุต หมู่ที่ ๔	-เพื่อกักเก็บน้ำ ไว้ใช้ในฤดูแล้ง	ฝาย คสล. ขนาดกว้าง ๘ เมตร	๓๘๐,๐๐๐	๓๘๐,๐๐๐	๓๘๐,๐๐๐	๓๘๐,๐๐๐	๓๘๐,๐๐๐	ร้อยละของ ประชาชนที่ พึงพอใจ	-ประชาชนมีน้ำ ใช้ทำการเกษตร ตลอดปี	กองช่าง
๕๔	ก่อสร้างคอนเวียร์สคู ห้วยนาทม หมู่ที่ ๔	-เพื่อกักเก็บน้ำ ไว้ใช้ในฤดูแล้ง	ฝาย คสล. ขนาดกว้าง ๘ เมตร	๓๘๐,๐๐๐	๓๘๐,๐๐๐	๓๘๐,๐๐๐	๓๘๐,๐๐๐	๓๘๐,๐๐๐	ร้อยละของ ประชาชนที่ พึงพอใจ	-ประชาชนมีน้ำ ใช้ทำการเกษตร ตลอดปี	กองช่าง
๕๕	ก่อสร้าง/เสริมฝายน้ำ ล้น หมู่ที่ ๕	-เพื่อกักเก็บน้ำ ไว้ใช้ในฤดูแล้ง	ก่อสร้าง/เสริมฝายน้ำล้น หมู่ที่ ๕ หนองเล็งน้อย	๑,๐๐๐,๐๐๐	๑,๐๐๐,๐๐๐	๑,๐๐๐,๐๐๐	๑,๐๐๐,๐๐๐	๑,๐๐๐,๐๐๐	ร้อยละของ ประชาชนที่ พึงพอใจ	-ประชาชนมีน้ำ ใช้ทำการเกษตร ตลอดปี	กองช่าง
๕๖	ก่อสร้างฝาย คสล. หมู่ที่ ๖	-เพื่อกักเก็บน้ำ ไว้ใช้ในฤดูแล้ง	-ลำห้วยแคน ขนาดกว้าง ๘ เมตร	๓๘๐,๐๐๐	๓๘๐,๐๐๐	๓๘๐,๐๐๐	๓๘๐,๐๐๐	๓๘๐,๐๐๐	ร้อยละของ ประชาชนที่ พึงพอใจ	-ประชาชนมีน้ำ ใช้ทำการเกษตร ตลอดปี	กองช่าง
		-เพื่อกักเก็บน้ำ ไว้ใช้ในฤดูแล้ง	-ลำห้วยไร่ขนาดกว้าง ๘ เมตร	๓๘๐,๐๐๐	๓๘๐,๐๐๐	๓๘๐,๐๐๐	๓๘๐,๐๐๐	๓๘๐,๐๐๐	ร้อยละของ ประชาชนที่ พึงพอใจ	-ประชาชนมีน้ำ ใช้ทำการเกษตร ตลอดปี	กองช่าง
๕๗	ก่อสร้างฝาย คสล. หมู่ที่ ๗	-เพื่อกักเก็บน้ำ ไว้ใช้ในฤดูแล้ง	-ลำห้วยไร่ขนาดกว้าง ๘ เมตร	๓๘๐,๐๐๐	๓๘๐,๐๐๐	๓๘๐,๐๐๐	๓๘๐,๐๐๐	๓๘๐,๐๐๐	ร้อยละของ ประชาชนที่ พึงพอใจ	-ประชาชนมีน้ำ ใช้ทำการเกษตร ตลอดปี	กองช่าง
๕๘	ก่อสร้างฝาย คสล. ปรับปรุง/ซ่อมแซม/ ต่อเติมฝาย คสล. หมู่ที่ ๘	-เพื่อกักเก็บน้ำ ไว้ใช้ในฤดูแล้ง	-ลำห้วยแสง (ตอนบน / ตอนกลาง/ตอนล่าง)ขนาด กว้าง ๘ เมตร	๓๘๐,๐๐๐	๓๘๐,๐๐๐	๓๘๐,๐๐๐	๓๘๐,๐๐๐	๓๘๐,๐๐๐	ร้อยละของ ประชาชนที่ พึงพอใจ	-ประชาชนมีน้ำ ใช้ทำการเกษตร ตลอดปี	กองช่าง

ที่	โครงการ	วัตถุประสงค์	เป้าหมาย ผลผลิตของ โครงการ	งบประมาณ					ตัวชี้วัด (kpi)	ผลที่คาดว่าจะ ได้รับ	หน่วยงาน ที่ รับผิดชอบ
				๒๕๖๖ (บาท)	๒๕๖๗ (บาท)	๒๕๖๘ (บาท)	๒๕๖๙ (บาท)	๒๕๗๐ (บาท)			
		-เพื่อกักเก็บน้ำ ไว้ใช้ในฤดูแล้ง	-ลำห้วยदान ตอนบน ขนาด ยาว ๖๐ เมตร	๔,๕๐๐,๐๐๐	๔,๕๐๐,๐๐๐	๔,๕๐๐,๐๐๐	๔,๕๐๐,๐๐๐	๔,๕๐๐,๐๐๐	ร้อยละของ ประชาชนที่ พึงพอใจ	-ประชาชนมีน้ำ ใช้ทำการเกษตร ตลอดปี	กองช่าง
		-เพื่อกักเก็บน้ำ ไว้ใช้ในฤดูแล้ง	-ลำห้วยदानตอนกลาง หมู่ที่ ๘ ขนาดยาว ๕๐ เมตร	๓,๗๕๐,๐๐๐	๓,๗๕๐,๐๐๐	๓,๗๕๐,๐๐๐	๓,๗๕๐,๐๐๐	๓,๗๕๐,๐๐๐	ร้อยละของ ประชาชนที่ พึงพอใจ	-ประชาชนมีน้ำ ใช้ทำการเกษตร ตลอดปี	กองช่าง
๕๙	ก่อสร้างฝาย คสล. หมู่ที่ ๙	-เพื่อกักเก็บน้ำ ไว้ใช้ในฤดูแล้ง	-ลำห้วยวังหมา ขนาดกว้าง ๘ เมตร	๓๘๐,๐๐๐	๓๘๐,๐๐๐	๓๘๐,๐๐๐	๓๘๐,๐๐๐	๓๘๐,๐๐๐	ร้อยละของ ประชาชนที่ พึงพอใจ	-ประชาชนมีน้ำ ใช้ทำการเกษตร ตลอดปี	กองช่าง
		-เพื่อกักเก็บน้ำ ไว้ใช้ในฤดูแล้ง	-ลำห้วยนาทม ตอนบน/ ตอนล่าง ตรงที่นายยมงคล ศรีชัยมูล ถึงนางนางสมควร บุญพา ขนาดกว้าง ๘ เมตร	๓๘๐,๐๐๐	๓๘๐,๐๐๐	๓๘๐,๐๐๐	๓๘๐,๐๐๐	๓๘๐,๐๐๐	ร้อยละของ ประชาชนที่ พึงพอใจ	-ประชาชนมีน้ำ ใช้ทำการเกษตร ตลอดปี	กองช่าง
๖๐	ก่อสร้างฝาย คสล. / ปรับปรุง/ซ่อมแซม/ ต่อเติมฝาย คสล. หมู่ที่ ๑๐	-เพื่อกักเก็บน้ำ ไว้ใช้ในฤดูแล้ง	-ลำห้วยไร่ ขนาดกว้าง ๘ เมตร	๓๘๐,๐๐๐	๓๘๐,๐๐๐	๓๘๐,๐๐๐	๓๘๐,๐๐๐	๓๘๐,๐๐๐	ร้อยละของ ประชาชนที่ พึงพอใจ	-ประชาชนมีน้ำ ใช้ทำการเกษตร ตลอดปี	กองช่าง
		-เพื่อกักเก็บน้ำ ไว้ใช้ในฤดูแล้ง	-ลำห้วยกงเกวียนตอนบน/ ตอนล่าง/กลาง หมู่ที่ ๗,๑๐ ขนาดกว้าง ๑๕ เมตร	๑,๑๒๕,๐๐๐	๑,๑๒๕,๐๐๐	๑,๑๒๕,๐๐๐	๑,๑๒๕,๐๐๐	๑,๑๒๕,๐๐๐	ร้อยละของ ประชาชนที่ พึงพอใจ	-ประชาชนมีน้ำ ใช้ทำการเกษตร ตลอดปี	กองช่าง
		-เพื่อกักเก็บน้ำ ไว้ใช้ในฤดูแล้ง	-ฝายห้วยหลวง หมู่ที่ ๖, ๗,๑๐ ฝาย คสล.ขนาดกว้าง ๘ ม.	๓๘๐,๐๐๐	๓๘๐,๐๐๐	๓๘๐,๐๐๐	๓๘๐,๐๐๐	๓๘๐,๐๐๐	ร้อยละของ ประชาชนที่ พึงพอใจ	-ประชาชนมีน้ำ ใช้ทำการเกษตร ตลอดปี	กองช่าง
		-เพื่อกักเก็บน้ำ ไว้ใช้ในฤดูแล้ง	-ลำห้วยดอนม่วง ขนาด กว้าง ๘ เมตร	๓๘๐,๐๐๐	๓๘๐,๐๐๐	๓๘๐,๐๐๐	๓๘๐,๐๐๐	๓๘๐,๐๐๐	ร้อยละของ ประชาชนที่ พึงพอใจ	-ประชาชนมีน้ำ ใช้ทำการเกษตร ตลอดปี	กองช่าง

ที่	โครงการ	วัตถุประสงค์	เป้าหมาย ผลผลิตของ โครงการ	งบประมาณ					ตัวชี้วัด (kpi)	ผลที่คาดว่าจะ ได้รับ	หน่วยงาน ที่ รับผิดชอบ
				๒๕๖๖ (บาท)	๒๕๖๗ (บาท)	๒๕๖๘ (บาท)	๒๕๖๙ (บาท)	๒๕๗๐ (บาท)			
๖๑	ก่อสร้างฝาย คสล. หมู่ที่ ๑๑	-เพื่อกักเก็บน้ำ ไว้ใช้ในฤดูแล้ง	-ลำห้วยนาทม (ตอนบน / ตอนกลาง/ ตอนล่าง) ขนาดกว้าง ๘ เมตร	๓๘๐,๐๐๐	๓๘๐,๐๐๐	๓๘๐,๐๐๐	๓๘๐,๐๐๐	๓๘๐,๐๐๐	ร้อยละของ ประชาชนที่ พึงพอใจ	-ประชาชนมีน้ำ ใช้ทำการเกษตร ตลอดปี	กองช่าง
๖๒	ก่อสร้างฝายคันดินกั้น น้ำลำห้วยไร่ หมู่ ๖, ๗, ๑๐	-เพื่อกักเก็บน้ำ ไว้ใช้ในฤดูแล้ง	ฝายคันดิน ขนาดกว้าง ๘ ม.	๓๐๐,๐๐๐	๓๐๐,๐๐๐	๓๐๐,๐๐๐	๓๐๐,๐๐๐	๓๐๐,๐๐๐	ร้อยละของ ประชาชนที่ พึงพอใจ	-ประชาชนมีน้ำ ใช้ทำการเกษตร ตลอดปี	กองช่าง
๖๓	ก่อสร้างท่อระบายน้ำ เหลี่ยม หมู่ที่ ๑-๑๑	-เพื่อกักเก็บน้ำ ไว้ใช้ในฤดูแล้ง	ท่อระบายเหลี่ยม ขนาดกว้าง ๗ ม.	๑,๐๐๐,๐๐๐	๑,๐๐๐,๐๐๐	๑,๐๐๐,๐๐๐	๑,๐๐๐,๐๐๐	๑,๐๐๐,๐๐๐	ร้อยละของ ประชาชนที่ พึงพอใจ	-ไม่เกิดน้ำท่วม ขัง ในพื้นที่ทำ การเกษตร	กองช่าง
๖๔	ซ่อมแซม /ปรับปรุง ฝาย คสล. ฝายน้ำล้น ในตำบลนาทราย หมู่ ที่ ๑ - ๑๑	-เพื่อกักเก็บน้ำ ไว้ใช้ในฤดูแล้ง	ซ่อมแซมฝายน้ำล้น หมู่ที่ ๑-๑๑	๑,๐๐๐,๐๐๐	๑,๐๐๐,๐๐๐	๑,๐๐๐,๐๐๐	๑,๐๐๐,๐๐๐	๑,๐๐๐,๐๐๐	ร้อยละของ ประชาชนที่ พึงพอใจ	-ประชาชนมีน้ำ ใช้ทำการเกษตร ตลอดปี	กองช่าง
๖๕	พัฒนาแหล่งน้ำ ลำห้วย/หนอง หมู่ที่ ๑	-เพื่อเป็นการ เพิ่มพื้นที่กัก เก็บน้ำ	-ลำห้วยร่องแซง/ลำห้วย दान พื้นที่ ๔๐ ไร่ ลึก ๓.๕๐ ม.	๓,๕๐๐,๐๐๐	๓,๕๐๐,๐๐๐	๓,๕๐๐,๐๐๐	๓,๕๐๐,๐๐๐	๓,๕๐๐,๐๐๐	ร้อยละของ ประชาชนที่ พึงพอใจ	-ประชาชนมีน้ำ ใช้ทำการเกษตร ตลอดปี	กองช่าง
		-เพื่อเป็นการ เพิ่มพื้นที่กัก เก็บน้ำ	-หนองบ่อฮ่าง/ หนองบ่อ น้อยพื้นที่ ๔๐ ไร่ ลึก ๓.๕๐ ม.	๓,๕๐๐,๐๐๐	๓,๕๐๐,๐๐๐	๓,๕๐๐,๐๐๐	๓,๕๐๐,๐๐๐	๓,๕๐๐,๐๐๐	ร้อยละของ ประชาชนที่ พึงพอใจ	-ประชาชนมีน้ำ ใช้ทำการเกษตร ตลอดปี	กองช่าง
		-เพื่อเป็นการ เพิ่มพื้นที่กัก เก็บน้ำ	-ลำห้วยบ้าน (วังปลาผา) ลึก ๓.๕๐ ม. กว้าง ๓๐ ม. ยาว ๑,๐๐๐ ม.	๑,๕๗๕,๐๐๐	๑,๕๗๕,๐๐๐	๑,๕๗๕,๐๐๐	๑,๕๗๕,๐๐๐	๑,๕๗๕,๐๐๐	ร้อยละของ ประชาชนที่ พึงพอใจ	-ประชาชนมีน้ำ ใช้ทำการเกษตร ตลอดปี	กองช่าง

ที่	โครงการ	วัตถุประสงค์	เป้าหมาย ผลผลิตของ โครงการ	งบประมาณ					ตัวชี้วัด (kpi)	ผลที่คาดว่าจะ ได้รับ	หน่วยงาน ที่ รับผิดชอบ
				๒๕๖๖ (บาท)	๒๕๖๗ (บาท)	๒๕๖๘ (บาท)	๒๕๖๙ (บาท)	๒๕๗๐ (บาท)			
		-เพื่อเป็นการ เพิ่มพื้นที่กัก เก็บน้ำ	-ลำห้วยหนองโก ตอนบน ลึก ๓.๕๐ ม.กว้าง ๓๐ ม. ยาว ๑,๒๐๐ ม.	๑,๘๙๐,๐๐๐	๑,๘๙๐,๐๐๐	๑,๘๙๐,๐๐๐	๑,๘๙๐,๐๐๐	๑,๘๙๐,๐๐๐	ร้อยละของ ประชาชนที่ พึงพอใจ	-ประชาชนมีน้ำ ใช้ทำการเกษตร ตลอดปี	กองช่าง
		-เพื่อเป็นการ เพิ่มพื้นที่กัก เก็บน้ำ	-ลำห้วยหนองโก ตอนล่าง ลึก ๓.๕๐ ม.กว้าง ๓๐ ม. ยาว ๘๐๐ ม.	๑,๒๖๐,๐๐๐	๑,๒๖๐,๐๐๐	๑,๒๖๐,๐๐๐	๑,๒๖๐,๐๐๐	๑,๒๖๐,๐๐๐	ร้อยละของ ประชาชนที่ พึงพอใจ	-ประชาชนมีน้ำ ใช้ทำการเกษตร ตลอดปี	กองช่าง
		-เพื่อเป็นการ เพิ่มพื้นที่กัก เก็บน้ำ	-ลำห้วยบ้าน(ฝายน้ำล้น) ลึก ๓.๕๐ ม.กว้าง ๓๐ ม. ยาว ๑,๕๐๐ ม.	๒,๓๖๒,๕๐๐	๒,๓๖๒,๕๐๐	๒,๓๖๒,๕๐๐	๒,๓๖๒,๕๐๐	๒,๓๖๒,๕๐๐	ร้อยละของ ประชาชนที่ พึงพอใจ	-ประชาชนมีน้ำ ใช้ทำการเกษตร ตลอดปี	กองช่าง
		-เพื่อเป็นการ เพิ่มพื้นที่กัก เก็บน้ำ	-ลำห้วย(ปากห้วยบ้าน) ลึก ๓.๕๐ ม.กว้าง ๓๕ ม. ยาว ๗๐๐ ม.	๑,๒๘๖,๒๕๐	๑,๒๘๖,๒๕๐	๑,๒๘๖,๒๕๐	๑,๒๘๖,๒๕๐	๑,๒๘๖,๒๕๐	ร้อยละของ ประชาชนที่ พึงพอใจ	-ประชาชนมีน้ำ ใช้ทำการเกษตร ตลอดปี	กองช่าง
		-เพื่อเป็นการ เพิ่มพื้นที่กัก เก็บน้ำ	-ลำห้วยฝักเกษตร ลึก ๓.๕๐ ม.กว้าง ๓๐ ม. ยาว ๑,๑๐๐ ม.	๑,๗๓๒,๕๐๐	๑,๗๓๒,๕๐๐	๑,๗๓๒,๕๐๐	๑,๗๓๒,๕๐๐	๑,๗๓๒,๕๐๐	ร้อยละของ ประชาชนที่ พึงพอใจ	-ประชาชนมีน้ำ ใช้ทำการเกษตร ตลอดปี	กองช่าง
		-เพื่อเป็นการ เพิ่มพื้นที่กัก เก็บน้ำ	-ลำห้วยหนองยาว ลึก ๓.๕๐ ม.กว้าง ๓๐ ม. ยาว ๗๐๐ ม.	๑,๑๐๒,๕๐๐	๑,๑๐๒,๕๐๐	๑,๑๐๒,๕๐๐	๑,๑๐๒,๕๐๐	๑,๑๐๒,๕๐๐	ร้อยละของ ประชาชนที่ พึงพอใจ	-ประชาชนมีน้ำ ใช้ทำการเกษตร ตลอดปี	กองช่าง
		-เพื่อเป็นการ เพิ่มพื้นที่กัก เก็บน้ำ	-ลำห้วยหมากโมงลึก ๓.๕๐ ม. กว้าง ๓๐ ม. ยาว ๘๐๐ ม.	๑,๒๖๐,๐๐๐	๑,๒๖๐,๐๐๐	๑,๒๖๐,๐๐๐	๑,๒๖๐,๐๐๐	๑,๒๖๐,๐๐๐	ร้อยละของ ประชาชนที่ พึงพอใจ	-ประชาชนมีน้ำ ใช้ทำการเกษตร ตลอดปี	กองช่าง
		-เพื่อเป็นการ เพิ่มพื้นที่กัก เก็บน้ำ	-ลำห้วยหนองบ่อน้อย ลึก ๓.๕๐ ม. กว้าง ๓๐ ม. ยาว ๘๐๐ ม.	๑,๒๖๐,๐๐๐	๑,๒๖๐,๐๐๐	๑,๒๖๐,๐๐๐	๑,๒๖๐,๐๐๐	๑,๒๖๐,๐๐๐	ร้อยละของ ประชาชนที่ พึงพอใจ	-ประชาชนมีน้ำ ใช้ทำการเกษตร ตลอดปี	กองช่าง

ที่	โครงการ	วัตถุประสงค์	เป้าหมาย ผลผลิตของ โครงการ	งบประมาณ					ตัวชี้วัด (kpi)	ผลที่คาดว่าจะ ได้รับ	หน่วยงาน ที่ รับผิดชอบ
				๒๕๖๖ (บาท)	๒๕๖๗ (บาท)	๒๕๖๘ (บาท)	๒๕๖๙ (บาท)	๒๕๗๐ (บาท)			
๖๖	พัฒนาแหล่งน้ำ ลำห้วย/หนอง หมู่ที่ ๒	-เพื่อเป็นการ เพิ่มพื้นที่กัก เก็บน้ำ	-ห้วยบ่ นลมตอนบนพื้นที่ ๒๐ ไร่ ลึก ๓.๕๐ ม.	๑,๗๕๐,๐๐๐	๑,๗๕๐,๐๐๐	๑,๗๕๐,๐๐๐	๑,๗๕๐,๐๐๐	๑,๗๕๐,๐๐๐	ร้อยละของ ประชาชนที่ พึงพอใจ	-ประชาชนมีน้ำ ใช้ทำการเกษตร ตลอดปี	กองช่าง
		-เพื่อเป็นการ เพิ่มพื้นที่กัก เก็บน้ำ	-ลำห้วยใหญ่ตอนบน พื้นที่ ๑๒x๕,๐๐๐x๓.๕๐ ม.	๒,๒๕๐,๐๐๐	๒,๒๕๐,๐๐๐	๒,๒๕๐,๐๐๐	๒,๒๕๐,๐๐๐	๒,๒๕๐,๐๐๐	ร้อยละของ ประชาชนที่ พึงพอใจ	-ประชาชนมีน้ำ ใช้ทำการเกษตร ตลอดปี	กองช่าง
		-เพื่อเป็นการ เพิ่มพื้นที่กัก เก็บน้ำ	-หนองมะเกลือ พื้นที่ ๒ ไร่	๑๗๕,๐๐๐	๑๗๕,๐๐๐	๑๗๕,๐๐๐	๑๗๕,๐๐๐	๑๗๕,๐๐๐	ร้อยละของ ประชาชนที่ พึงพอใจ	-ประชาชนมีน้ำ ใช้ทำการเกษตร ตลอดปี	กองช่าง
๖๗	พัฒนาแหล่งน้ำ ลำห้วย/หนอง หมู่ที่ ๓	-เพื่อเป็นการ เพิ่มพื้นที่กัก เก็บน้ำ	-ลำห้วยทมหมากไฮขนาด ๑๒x๒,๕๐๐x ๓.๕๐ ม.	๑,๑๒๕,๐๐๐	๑,๑๒๕,๐๐๐	๑,๑๒๕,๐๐๐	๑,๑๒๕,๐๐๐	๑,๑๒๕,๐๐๐	ร้อยละของ ประชาชนที่ พึงพอใจ	-ประชาชนมีน้ำ ใช้ทำการเกษตร ตลอดปี	กองช่าง
		-เพื่อเป็นการ เพิ่มพื้นที่กัก เก็บน้ำ	-บ่อน้ำเค็ม พื้นที่๑๘๐ ไร่	๑๕,๗๕๐,๐๐๐	๑๕,๗๕๐,๐๐๐	๑๕,๗๕๐,๐๐๐	๑๕,๗๕๐,๐๐๐	๑๕,๗๕๐,๐๐๐	ร้อยละของ ประชาชนที่ พึงพอใจ	-ประชาชนมีน้ำ ใช้ทำการเกษตร ตลอดปี	กองช่าง
		-เพื่อเป็นการ เพิ่มพื้นที่กัก เก็บน้ำ	-บ่อน้ำเค็ม ด้านทิศตะวันตก ติดนายนเจริญ บัวแก้ว ขนาดความยาว ๑,๐๐๐ ม.	๖๓๐,๐๐๐	๖๓๐,๐๐๐	๖๓๐,๐๐๐	๖๓๐,๐๐๐	๖๓๐,๐๐๐	ร้อยละของ ประชาชนที่ พึงพอใจ	-ประชาชนมีน้ำ ใช้ทำการเกษตร ตลอดปี	กองช่าง
		-เพื่อเป็นการ เพิ่มพื้นที่กัก เก็บน้ำ	-ลำห้วยบ้าน (วังยาว) ขนาดความยาว ๑,๕๐๐ ม.	๙๔๕,๐๐๐	๙๔๕,๐๐๐	๙๔๕,๐๐๐	๙๔๕,๐๐๐	๙๔๕,๐๐๐	ร้อยละของ ประชาชนที่ พึงพอใจ	-ประชาชนมีน้ำ ใช้ทำการเกษตร ตลอดปี	กองช่าง
๖๘	พัฒนาแหล่งน้ำ ลำห้วย/หนอง หมู่ที่ ๔	-เพื่อเป็นการ เพิ่มพื้นที่กัก เก็บน้ำ	-หนองกุดแห่พื้นที่ ๒๐ ไร่ ลึก ๓.๕๐ ม.	๑,๗๕๐,๐๐๐	๑,๗๕๐,๐๐๐	๑,๗๕๐,๐๐๐	๑,๗๕๐,๐๐๐	๑,๗๕๐,๐๐๐	ร้อยละของ ประชาชนที่ พึงพอใจ	-ประชาชนมีน้ำ ใช้ทำการเกษตร ตลอดปี	กองช่าง

ที่	โครงการ	วัตถุประสงค์	เป้าหมาย ผลผลิตของ โครงการ	งบประมาณ					ตัวชี้วัด (kpi)	ผลที่คาดว่าจะ ได้รับ	หน่วยงาน ที่ รับผิดชอบ
				๒๕๖๖ (บาท)	๒๕๖๗ (บาท)	๒๕๖๘ (บาท)	๒๕๖๙ (บาท)	๒๕๗๐ (บาท)			
		-เพื่อเป็นการ เพิ่มพื้นที่กัก เก็บน้ำ	-หนองกุดเป้งพื้นที่ ๒๐ ไร่ ลึก ๓.๕๐ ม.	๑,๗๕๐,๐๐๐	๑,๗๕๐,๐๐๐	๑,๗๕๐,๐๐๐	๑,๗๕๐,๐๐๐	๑,๗๕๐,๐๐๐	ร้อยละของ ประชาชนที่ พึงพอใจ	-ประชาชนมีน้ำ ใช้ทำการเกษตร ตลอดปี	กองช่าง
		-เพื่อเป็นการ เพิ่มพื้นที่กัก เก็บน้ำ	-หนองกุดปลาเทียมพื้นที่ ๒๐ ไร่ ลึก ๓.๕๐ ม.	๑,๗๕๐,๐๐๐	๑,๗๕๐,๐๐๐	๑,๗๕๐,๐๐๐	๑,๗๕๐,๐๐๐	๑,๗๕๐,๐๐๐	ร้อยละของ ประชาชนที่ พึงพอใจ	-ประชาชนมีน้ำ ใช้ทำการเกษตร ตลอดปี	กองช่าง
		-เพื่อเป็นการ เพิ่มพื้นที่กัก เก็บน้ำ	-ห้วยวังเทียงถึงห้วยวังอึ่งเผ่า ลำห้วยขนาด ๑๒X๑,๕๐๐X ๓.๕๐ ม.	๑,๙๐๐๐,๐๐๐	๑,๙๐๐,๐๐๐	๑,๙๐๐,๐๐๐	๑,๙๐๐,๐๐๐	๑,๙๐๐,๐๐๐	ร้อยละของ ประชาชนที่ พึงพอใจ	-ประชาชนมีน้ำ ใช้ทำการเกษตร ตลอดปี	กองช่าง
		-เพื่อเป็นการ เพิ่มพื้นที่กัก เก็บน้ำ	-หนองกุดนาแซงพื้นที่ ๒๐ ไร่ลึก ๓.๕๐ ม.	๑,๗๕๐,๐๐๐	๑,๗๕๐,๐๐๐	๑,๗๕๐,๐๐๐	๑,๗๕๐,๐๐๐	๑,๗๕๐,๐๐๐	ร้อยละของ ประชาชนที่ พึงพอใจ	-ประชาชนมีน้ำ ใช้ทำการเกษตร ตลอดปี	กองช่าง
		-เพื่อเป็นการ เพิ่มพื้นที่กัก เก็บน้ำ	-ห้วยวังเทียงไปถึงกุดเงือก ลำห้วยขนาด ๑๐X๑,๕๐๐X ๓.๕๐ ม.	๑,๘๓๗,๕๐๐	๑,๘๓๗,๕๐๐	๑,๘๓๗,๕๐๐	๑,๘๓๗,๕๐๐	๑,๘๓๗,๕๐๐	ร้อยละของ ประชาชนที่ พึงพอใจ	-ประชาชนมีน้ำ ใช้ทำการเกษตร ตลอดปี	กองช่าง
๖๙	พัฒนาแหล่งน้ำ ลำห้วย/หนอง หมู่ที่ ๕	-เพื่อเป็นการ เพิ่มพื้นที่กัก เก็บน้ำ	-หนองปากบ่อพื้นที่ ๕ไร่	๔๓๗,๕๐๐	๔๓๗,๕๐๐	๔๓๗,๕๐๐	๔๓๗,๕๐๐	๔๓๗,๕๐๐	ร้อยละของ ประชาชนที่ พึงพอใจ	-ประชาชนมีน้ำ ใช้ทำการเกษตร ตลอดปี	กองช่าง
		-เพื่อเป็นการ เพิ่มพื้นที่กัก เก็บน้ำ	-หนองเลิงทุ่ม พื้นที่ ๕๐ ไร่	๔,๓๗๕,๐๐๐	๔,๓๗๕,๐๐๐	๔,๓๗๕,๐๐๐	๔,๓๗๕,๐๐๐	๔,๓๗๕,๐๐๐	ร้อยละของ ประชาชนที่ พึงพอใจ	-ประชาชนมีน้ำ ใช้ทำการเกษตร ตลอดปี	กองช่าง
		-เพื่อเป็นการ เพิ่มพื้นที่กัก เก็บน้ำ	-หนองเลิงน้อย พื้นที่ ๒๐๐ ไร่	๑๗,๕๐๐,๐๐๐	๑๗,๕๐๐,๐๐๐	๑๗,๕๐๐,๐๐๐	๑๗,๕๐๐,๐๐๐	๑๗,๕๐๐,๐๐๐	ร้อยละของ ประชาชนที่ พึงพอใจ	-ประชาชนมีน้ำ ใช้ทำการเกษตร ตลอดปี	กองช่าง
		-เพื่อเป็นการ เพิ่มพื้นที่กัก เก็บน้ำ	-ลำห้วย แสง ตอนบนบน/ ตอนกลาง/ตอนล่าง ขนาดกว้าง ๘ ม.	๕๐๐,๐๐๐	๕๐๐,๐๐๐	๕๐๐,๐๐๐	๕๐๐,๐๐๐	๕๐๐,๐๐๐	ร้อยละของ ประชาชนที่ พึงพอใจ	-ประชาชนมีน้ำ ใช้ทำการเกษตร ตลอดปี	กองช่าง

ที่	โครงการ	วัตถุประสงค์	เป้าหมาย ผลผลิตของ โครงการ	งบประมาณ					ตัวชี้วัด (kpi)	ผลที่คาดว่าจะ ได้รับ	หน่วยงาน ที่ รับผิดชอบ
				๒๕๖๖ (บาท)	๒๕๖๗ (บาท)	๒๕๖๘ (บาท)	๒๕๖๙ (บาท)	๒๕๗๐ (บาท)			
๗๐	พัฒนาแหล่งน้ำ ลำ ห้วยหลวงเป็นแก้มลิง หมู่ที่ ๖	-เพื่อกักเก็บน้ำ ไว้ใช้ในฤดูแล้ง	-ลำห้วยหลวงเป็นแก้มลิง พื้นที่ ๒๐ ไร่ ลึก ๓.๕๐ ม.	๑,๗๕๐,๐๐๐	๑,๗๕๐,๐๐๐	๑,๗๕๐,๐๐๐	๑,๗๕๐,๐๐๐	๑,๗๕๐,๐๐๐	ร้อยละของ ประชาชนที่ พึงพอใจ	-ประชาชนมีน้ำ ใช้ทำการเกษตร ตลอดปี	กองช่าง
๗๑	พัฒนาแหล่งน้ำ หนอง เลิงบ่อ หมู่ที่ ๖	-เพื่อกักเก็บน้ำ ไว้ใช้ในฤดูแล้ง	-หนองเลิงบ่อ พื้นที่ ๔๐๐ ไร่ ลึก ๓.๕๐ ม.	๓๐,๐๐๐,๐๐๐	๓๐,๐๐๐,๐๐๐	๓๐,๐๐๐,๐๐๐	๓๐,๐๐๐,๐๐๐	๓๐,๐๐๐,๐๐๐	ร้อยละของ ประชาชนที่ พึงพอใจ	-ประชาชนมีน้ำ ใช้ทำการเกษตร ตลอดปี	กองช่าง
๗๒	พัฒนาแหล่งน้ำหนอง เลิงบ่อเป็นแก้มลิง หมู่ที่ ๗	-เพื่อกักเก็บน้ำ ไว้ใช้ในฤดูแล้ง	-หนองเลิงบ่อเป็นแก้มลิง กว้าง ๓๐๐ ไร่ ลึก ๕ ม.	๒,๐๐๐,๐๐๐	๒,๐๐๐,๐๐๐	๒,๐๐๐,๐๐๐	๒,๐๐๐,๐๐๐	๒,๐๐๐,๐๐๐	ร้อยละของ ประชาชนที่ พึงพอใจ	-ประชาชนมีน้ำ ใช้ทำการเกษตร ตลอดปี	กองช่าง
๗๓	พัฒนาแหล่งน้ำ ลำห้วย/หนอง หมู่ที่ ๘	-เพื่อเป็นการ เพิ่มพื้นที่ กัก เก็บน้ำ	-ลำห้วยหนองบ่อ/ลำห้วย แสงตอนกลางพื้นที่ ๗๒ ไร่ ๘x๒,๕๐๐x ๓.๕๐ม.	๖,๓๐๐,๐๐๐	๖,๓๐๐,๐๐๐	๖,๓๐๐,๐๐๐	๖,๓๐๐,๐๐๐	๖,๓๐๐,๐๐๐	ร้อยละของ ประชาชนที่ พึงพอใจ	-ประชาชนมีน้ำ ใช้ทำการเกษตร ตลอดปี	กองช่าง กองช่าง
๗๔	พัฒนาแหล่งน้ำ ลำห้วย/หนอง หมู่ที่ ๙	-เพื่อเป็นการ เพิ่มพื้นที่ กัก เก็บน้ำ	-ห้วยร่องแก่นพื้นที่ ๒๐ ไร่ ลึก ๓.๕๐ ม.	๑,๗๕๐,๐๐๐	๑,๗๕๐,๐๐๐	๑,๗๕๐,๐๐๐	๑,๗๕๐,๐๐๐	๑,๗๕๐,๐๐๐	ร้อยละของ ประชาชนที่ พึงพอใจ	-ประชาชนมีน้ำ ใช้ทำการเกษตร ตลอดปี	กองช่าง
		-เพื่อเป็นการ เพิ่มพื้นที่ กัก เก็บน้ำ	-ห้วยวังหมาลำห้วยลึก ๓.๕๐ ม. ยาว ๕๐๐ ม.	๕๐๐,๐๐๐	๕๐๐,๐๐๐	๕๐๐,๐๐๐	๕๐๐,๐๐๐	๕๐๐,๐๐๐	ร้อยละของ ประชาชนที่ พึงพอใจ	-ประชาชนมีน้ำ ใช้ทำการเกษตร ตลอดปี	กองช่าง
๗๕	พัฒนาแหล่งน้ำ ลำห้วย/หนอง หมู่ที่ ๑๑	-เพื่อเป็นการ เพิ่มพื้นที่ กัก เก็บน้ำ	-ลำห้วยนาทมตอนกลาง/ ห้วยเหว พื้นที่ ลึก ๓.๕๐ม. ยาว ๑,๐๐๐ ม.	๑,๐๐๐,๐๐๐	๑,๐๐๐,๐๐๐	๑,๐๐๐,๐๐๐	๑,๐๐๐,๐๐๐	๑,๐๐๐,๐๐๐	ร้อยละของ ประชาชนที่ พึงพอใจ	-ประชาชนมีน้ำ ใช้ทำการเกษตร ตลอดปี	กองช่าง
๗๖	พัฒนาแหล่งน้ำ ลำห้วยกแกเวียน ตอนบน/ตอนล่าง/ กลางหมู่ที่ ๖,๗,๑๐	-เพื่อเพิ่มพื้นที่ กักเก็บน้ำ	พื้นที่ขนาด ๒๐x๑,๐๐๐ ม.	๑,๐๕๐,๐๐๐	๑,๐๕๐,๐๐๐	๑,๐๕๐,๐๐๐	๑,๐๕๐,๐๐๐	๑,๐๕๐,๐๐๐	ร้อยละของ ประชาชนที่ พึงพอใจ	-ประชาชนมีน้ำ ใช้ทำการเกษตร ตลอดปี	กองช่าง

ที่	โครงการ	วัตถุประสงค์	เป้าหมาย ผลผลิตของ โครงการ	งบประมาณ					ตัวชี้วัด (kpi)	ผลที่คาดว่าจะ ได้รับ	หน่วยงาน ที่ รับผิดชอบ
				๒๕๖๖ (บาท)	๒๕๖๗ (บาท)	๒๕๖๘ (บาท)	๒๕๖๙ (บาท)	๒๕๗๐ (บาท)			
๗๗	พัฒนาแหล่งน้ำ ลำห้วยไร่ ตอนบนหมู่ ที่๖,๗,๑๐	-เพื่อเพิ่มพื้นที่ กักเก็บน้ำ	พื้นที่ ขนาด ๘x๒,๕๐๐x ๓.๕๐ ม.	๒,๐๐๐,๐๐๐	๒,๐๐๐,๐๐๐	๒,๐๐๐,๐๐๐	๒,๐๐๐,๐๐๐	๒,๐๐๐,๐๐๐	ร้อยละของ ประชาชนที่ พึงพอใจ	-ประชาชนมีน้ำ ใช้ทำการเกษตร ตลอดปี	กองช่าง
๗๘	ก่อสร้างรางระบายน้ำ ลำเรีจรูปหมู่ที่ ๑	-เพื่อระบาย น้ำ/ป้องกันน้ำ ท่วมขัง	-สายทางบ่อมยาม ถึง บ้าน นายวีระศักดิ์ จันทา ขนาด๐.๖๐ม. x๐.๕๘ ม.ยาว ๕๐๐ ม.	๕๐๐,๐๐๐	๕๐๐,๐๐๐	๕๐๐,๐๐๐	๕๐๐,๐๐๐	๕๐๐,๐๐๐	ร้อยละของ ประชาชนที่ พึงพอใจ	-ไม่มีน้ำท่วมขัง ในหมู่บ้าน	กองช่าง
		-เพื่อระบาย น้ำ/ป้องกันน้ำ ท่วมขัง	-สายทางบ้านนายยศ ศรีชัย มูล ขนาด ๐.๖๐ ม. x ๐.๕๘ ม. ยาว ๖๐ เมตร	๑๓๒,๐๐๐	๑๓๒,๐๐๐	๑๓๒,๐๐๐	๑๓๒,๐๐๐	๑๓๒,๐๐๐	ร้อยละของ ประชาชนที่ พึงพอใจ	-ไม่มีน้ำท่วมขัง ในหมู่บ้าน	กองช่าง
		-เพื่อระบาย น้ำ/ป้องกันน้ำ ท่วมขัง	-สายทางบ้านนายปราสี สมสนุก ขนาด ๐.๖๐ม. x๐.๕๘ ม.ยาว ๗๐ เมตร	๑๕๔,๐๐๐	๑๕๔,๐๐๐	๑๕๔,๐๐๐	๑๕๔,๐๐๐	๑๕๔,๐๐๐	ร้อยละของ ประชาชนที่ พึงพอใจ	-ไม่มีน้ำท่วมขัง ในหมู่บ้าน	กองช่าง
		-เพื่อระบาย น้ำ/ป้องกันน้ำ ท่วมขัง	-สายทางบ้านนายเสาร์ สวาท นา ขนาด ๐.๖๐ม. x๐.๕๘ม. ยาว ๑๐๐ เมตร	๒๒๐,๐๐๐	๒๒๐,๐๐๐	๒๒๐,๐๐๐	๒๒๐,๐๐๐	๒๒๐,๐๐๐	ร้อยละของ ประชาชนที่ พึงพอใจ	-ไม่มีน้ำท่วมขัง ในหมู่บ้าน	กองช่าง
		-เพื่อระบาย น้ำ/ป้องกันน้ำ ท่วมขัง	-สายทางบ้านนางขันตี เทียม สี ขนาด๐.๖๐ม. x๐.๕๘ม.ยาว ๒๐๐ เมตร	๔๔๐,๐๐๐	๔๔๐,๐๐๐	๔๔๐,๐๐๐	๔๔๐,๐๐๐	๔๔๐,๐๐๐	ร้อยละของ ประชาชนที่ พึงพอใจ	-ไม่มีน้ำท่วมขัง ในหมู่บ้าน	กองช่าง
		-เพื่อระบาย น้ำ/ป้องกันน้ำ ท่วมขัง	-สายทางข้างบ้านนายเกษตร เจริญชม ขนาด ๐.๖๐ ม. x๐.๕๘ ม.ยาว ๑๐๐ เมตร	๒๒๐,๐๐๐	๒๒๐,๐๐๐	๒๒๐,๐๐๐	๒๒๐,๐๐๐	๒๒๐,๐๐๐	ร้อยละของ ประชาชนที่ พึงพอใจ	-ไม่มีน้ำท่วมขัง ในหมู่บ้าน	กองช่าง

ที่	โครงการ	วัตถุประสงค์	เป้าหมาย ผลผลิตของ โครงการ	งบประมาณ					ตัวชี้วัด (kpi)	ผลที่คาดว่าจะ ได้รับ	หน่วยงาน ที่ รับผิดชอบ
				๒๕๖๖ (บาท)	๒๕๖๗ (บาท)	๒๕๖๘ (บาท)	๒๕๖๙ (บาท)	๒๕๗๐ (บาท)			
		-เพื่อ ระบาย น้ำ/ป้องกันน้ำ ท่วมขัง	- สายทางบ้าน ผอ.สงกรานต์ บุญพา ยาวรอบบ้าน-วัดศรี บุญเรือง ขนาด ๐.๖๐ ม. x ๐.๕๘ ม. ยาว ๑,๕๐๐ เมตร	๓,๓๐๐,๐๐๐	๓,๓๐๐,๐๐๐	๓,๓๐๐,๐๐๐	๓,๓๐๐,๐๐๐	๓,๓๐๐,๐๐๐	ร้อยละของ ประชาชนที่ พึงพอใจ	-ไม่มีน้ำท่วม ขังในหมู่บ้าน	กองช่าง
		-เพื่อ ระบาย น้ำ/ป้องกันน้ำ ท่วมขัง	- สายทางบ้านนายสมคิด บุญพา ขนาด ๐.๖๐ ม. x ๐.๕๘ ม. ยาว ๘๐ เมตร	๑๗๖,๐๐๐	๑๗๖,๐๐๐	๑๗๖,๐๐๐	๑๗๖,๐๐๐	๑๗๖,๐๐๐	ร้อยละของ ประชาชนที่ พึงพอใจ	-ไม่มีน้ำท่วม ขังในหมู่บ้าน	กองช่าง
		-เพื่อ ระบาย น้ำ/ป้องกันน้ำ ท่วมขัง	- สายทางบ้านนายบุญเย็น ลุนทราย ขนาด ๐.๖๐ ม. x ๐.๕๘ ม. ยาว ๕๐ เมตร	๑๑๐,๐๐๐	๑๑๐,๐๐๐	๑๑๐,๐๐๐	๑๑๐,๐๐๐	๑๑๐,๐๐๐	ร้อยละของ ประชาชนที่ พึงพอใจ	-ไม่มีน้ำท่วม ขังในหมู่บ้าน	กองช่าง
		-เพื่อ ระบาย น้ำ/ป้องกันน้ำ ท่วมขัง	- สายทางข้างบ้านนายแสวง ศรีชัยมูล ครูอุไรวรรณ ประกอบผล ขนาด ๐.๖๐ ม. x ๐.๕๘ ม. ยาว ๕๐ เมตร	๑๑๐,๐๐๐	๑๑๐,๐๐๐	๑๑๐,๐๐๐	๑๑๐,๐๐๐	๑๑๐,๐๐๐	ร้อยละของ ประชาชนที่ พึงพอใจ	-ไม่มีน้ำท่วม ขังในหมู่บ้าน	กองช่าง
		-เพื่อ ระบาย น้ำ/ป้องกันน้ำ ท่วมขัง	ซอยบ้านนายแก้ว บุตตีคำ ขนาด ๐.๖๐ ม. x ๐.๕๘ ม. ยาว ๒๕๐ เมตร	๕๕๐,๐๐๐	๕๕๐,๐๐๐	๕๕๐,๐๐๐	๕๕๐,๐๐๐	๕๕๐,๐๐๐	ร้อยละของ ประชาชนที่ พึงพอใจ	-ไม่มีน้ำท่วม ขังในหมู่บ้าน	กองช่าง

ที่	โครงการ	วัตถุประสงค์	เป้าหมาย ผลผลิตของ โครงการ	งบประมาณ					ตัวชี้วัด (kpi)	ผลที่คาดว่าจะ จะได้รับ	หน่วยงาน ที่ รับผิดชอบ	
				๒๕๖๖ (บาท)	๒๕๖๗ (บาท)	๒๕๖๘ (บาท)	๒๕๖๙ (บาท)	๒๕๗๐ (บาท)				
๗๙	ก่อสร้างวางระบายน้ำ สำเร็จรูป หมู่ที่ ๒	-เพื่อ ระบาย น้ำ/ป้องกันน้ำ ท่วมขัง	-สายทางบ้านนายฉลอง เดชวิเศษ ถึงบ้านนายคะนอง บานใหญ่ ขนาด ๐.๖๐ ม. x ๐.๕๘ ม. ยาว ๑๐๐ ม.	๓,๕๒๐,๐๐๐	๓,๕๒๐,๐๐๐	๓,๕๒๐,๐๐๐	๓,๕๒๐,๐๐๐	๓,๕๒๐,๐๐๐	ร้อยละของ ประชาชนที่ พึงพอใจ	-ไม่มีน้ำท่วม ขังในหมู่บ้าน	กองช่าง	
		-เพื่อ ระบาย น้ำ/ป้องกันน้ำ ท่วมขัง	- สายทางเชื่อมต่อบ้าน นา ทราย ถึง บ้านนายสง่าพล ทะสี ขนาด ๐.๖๐ ม. x ๐.๕๘ ม. ยาว ๑,๖๐๐ ม.	๓,๕๒๐,๐๐๐	๓,๕๒๐,๐๐๐	๓,๕๒๐,๐๐๐	๓,๕๒๐,๐๐๐	๓,๕๒๐,๐๐๐	ร้อยละของ ประชาชนที่ พึงพอใจ	-ไม่มีน้ำท่วม ขังในหมู่บ้าน	กองช่าง	
		-เพื่อ ระบาย น้ำ/ป้องกันน้ำ ท่วมขัง	-สายทางบ้านนางก้านก่อง ไสโยธา ถึงบ้านจำเริญม บุญ พรม ขนาด ๐.๖๐ ม. x ๐.๕๘ ม. ยาว ๕๐๐ ม.	๑,๑๐๔,๐๐๐	๑,๑๐๔,๐๐๐	๑,๑๐๔,๐๐๐	๑,๑๐๔,๐๐๐	๑,๑๐๔,๐๐๐	ร้อยละของ ประชาชนที่ พึงพอใจ	-ไม่มีน้ำท่วม ขังในหมู่บ้าน	กองช่าง	
		-เพื่อ ระบาย น้ำ/ป้องกันน้ำ ท่วมขัง	-สายทางบ้านนางอุไรวรรณ บุตติคำ ถึงบ้าน นายสง่า พลระศรี ขนาด ๐.๖๐ ม. x ๐.๕๘ ม. ยาว ๕๐๐ ม.	๑,๑๐๔,๐๐๐	๑,๑๐๔,๐๐๐	๑,๑๐๔,๐๐๐	๑,๑๐๔,๐๐๐	๑,๑๐๔,๐๐๐	ร้อยละของ ประชาชนที่ พึงพอใจ	-ไม่มีน้ำท่วม ขังในหมู่บ้าน	กองช่าง	
		-เพื่อ ระบาย น้ำ/ป้องกันน้ำ ท่วมขัง	-สายทางร้านค้าแม่มะลิวัลย์ ถึงนางนางประไพ ลาลด ขนาด ๐.๖๐ ม. x ๐.๕๘ ม. ยาว ๕๐๐ ม.	๑,๑๐๔,๐๐๐	๑,๑๐๔,๐๐๐	๑,๑๐๔,๐๐๐	๑,๑๐๔,๐๐๐	๑,๑๐๔,๐๐๐	ร้อยละของ ประชาชนที่ พึงพอใจ	-ไม่มีน้ำท่วม ขังในหมู่บ้าน	กองช่าง	
๘๐	ก่อสร้างวางระบายน้ำ สำเร็จรูป หมู่ที่ ๓	-เพื่อ ระบาย น้ำ/ป้องกันน้ำ ท่วมขัง	ขนาด ๐.๖๐ ม. x ๐.๕๘ ม. ยาว ๑,๐๐๐ ม.	๙๐๐,๐๐๐	๙๐๐,๐๐๐	๙๐๐,๐๐๐	๙๐๐,๐๐๐	๙๐๐,๐๐๐	๙๐๐,๐๐๐	ร้อยละของ ประชาชนที่ พึงพอใจ	-ไม่มีน้ำท่วม ขังในหมู่บ้าน	กองช่าง
๘๑	ก่อสร้างวางระบายน้ำ สำเร็จรูป หมู่ที่ ๔	-เพื่อ ระบาย น้ำ/ป้องกันน้ำ ท่วมขัง	-สายทางบ้านนายพรพจน์ จันทา ถึงบ้านนายสายันต์ บุตรสวาะ ขนาด ๐.๖๐ ม. x ๐.๕๘ ม. ยาว ๕๐๐ ม.	๙๕๐,๐๐๐	๙๕๐,๐๐๐	๙๕๐,๐๐๐	๙๕๐,๐๐๐	๙๕๐,๐๐๐	๙๕๐,๐๐๐	ร้อยละของ ประชาชนที่ พึงพอใจ	-ไม่มีน้ำท่วม ขังในหมู่บ้าน	กองช่าง

ที่	โครงการ	วัตถุประสงค์	เป้าหมาย ผลผลิตของ โครงการ	งบประมาณ					ตัวชี้วัด (kpi)	ผลที่คาดว่าจะ ได้รับ	หน่วยงาน ที่ รับผิดชอบ
				๒๕๖๖ (บาท)	๒๕๖๗ (บาท)	๒๕๖๘ (บาท)	๒๕๖๙ (บาท)	๒๕๗๐ (บาท)			
		-เพื่อ ระบาย น้ำ/ป้องกันน้ำ ท่วมขัง	-สายทางบ้านนายกกล้า ใจ ธรรม ถึง บ้านนางดอกซ้อน ศาลา ขนาด ๐.๖๐ ม. x ๐.๕๘ ม.ยาว ๔๕๐ ม.	๙๙๐,๐๐๐	๙๙๐,๐๐๐	๙๙๐,๐๐๐	๙๙๐,๐๐๐	๙๙๐,๐๐๐	ร้อยละของ ประชาชนที่ พึงพอใจ	-ไม่มีน้ำท่วม ขังในหมู่บ้าน	กองช่าง
		-เพื่อ ระบาย น้ำ/ป้องกันน้ำ ท่วมขัง	-สายทางบ้านนายธานินทร์ ศรีชัยมูล ถึง บ้านนางทอง แหวน บุตรสาวะ (๒ ข้าง) ขนาด๐.๖๐ ม. x ๐.๕๘ ม. ยาว ๑๕๐ ม.	๓,๓๐๐,๐๐๐	๓,๓๐๐,๐๐๐	๓,๓๐๐,๐๐๐	๓,๓๐๐,๐๐๐	๓,๓๐๐,๐๐๐	ร้อยละของ ประชาชนที่ พึงพอใจ	-ไม่มีน้ำท่วม ขังในหมู่บ้าน	กองช่าง
๘๒	ก่อสร้างรางระบายน้ำ สำเร็จรูป หมู่ที่ ๕	-เพื่อ ระบาย น้ำ/ป้องกันน้ำ ท่วมขัง	-สายทางบ้านนายทองพูนปี ระนันท์ ถึง บ้านนางลำพูน พรหมจรรย์ ขนาด๐.๖๐ ม. x๐.๕๘ ม.ยาว ๔,๔๐๐ ม.	๕,๕๘๐,๐๐๐	๕,๕๘๐,๐๐๐	๕,๕๘๐,๐๐๐	๕,๕๘๐,๐๐๐	๕,๕๘๐,๐๐๐	ร้อยละของ ประชาชนที่ พึงพอใจ	-ไม่มีน้ำท่วม ขังในหมู่บ้าน	กองช่าง
		-เพื่อ ระบาย น้ำ/ป้องกันน้ำ ท่วมขัง	-สายทางบ้าน น.ส.นิยม จุล อักษร ถึงโรงเรียนนานกหงส์ เสรีมีชัย ขนาด๐.๖๐ ม. x๐.๕๘ ม. ยาว ๓๐๐ ม.	๖๖๐,๐๐๐	๖๖๐,๐๐๐	๖๖๐,๐๐๐	๖๖๐,๐๐๐	๖๖๐,๐๐๐	ร้อยละของ ประชาชนที่ พึงพอใจ	-ไม่มีน้ำท่วม ขังในหมู่บ้าน	กองช่าง
		-เพื่อ ระบาย น้ำ/ป้องกันน้ำ ท่วมขัง	-สายทางบ้านนางวิไลวรรณ บุตรสาวะถึงบ้านนางอุไร จัน ทา ขนาด๐.๖๐ ม. x๐.๕๘ ม. ยาว ๓๐๐ ม.	๖๖๐,๐๐๐	๖๖๐,๐๐๐	๖๖๐,๐๐๐	๖๖๐,๐๐๐	๖๖๐,๐๐๐	ร้อยละของ ประชาชนที่ พึงพอใจ	-ไม่มีน้ำท่วม ขังในหมู่บ้าน	กองช่าง
		-เพื่อ ระบาย น้ำ/ป้องกันน้ำ ท่วมขัง	-สายทางเชื่อมทางหลวง ทช.๑๑๕ ถึงนาย ทองเหรียญ บุญภา ขนาด ๐.๖๐ม. x๐.๕๘ ม. ยาว ๕๐๐ ม.	๑,๑๐๐,๐๐๐	๑,๑๐๐,๐๐๐	๑,๑๐๐,๐๐๐	๑,๑๐๐,๐๐๐	๑,๑๐๐,๐๐๐	ร้อยละของ ประชาชนที่ พึงพอใจ	-ไม่มีน้ำท่วม ขังในหมู่บ้าน	กองช่าง

ที่	โครงการ	วัตถุประสงค์	เป้าหมาย ผลผลิตของ โครงการ	งบประมาณ					ตัวชี้วัด (kpi)	ผลที่คาดว่าจะ ได้รับ	หน่วยงาน ที่ รับผิดชอบ
				๒๕๖๖ (บาท)	๒๕๖๗ (บาท)	๒๕๖๘ (บาท)	๒๕๖๙ (บาท)	๒๕๗๐ (บาท)			
		-เพื่อ ระบาย น้ำ/ป้องกันน้ำ ท่วมขัง	- สายทางหน้าวัดศรีสมพร ถึงบ้านนายสมหวัง งามศิริ ขนาด ๐.๖๐ ม. x ๐.๕๘ ม. ยาว ๓๐๐ ม.	๖๖๐,๐๐๐	๖๖๐,๐๐๐	๖๖๐,๐๐๐	๖๖๐,๐๐๐	๖๖๐,๐๐๐	ร้อยละของ ประชาชนที่ พึงพอใจ	-ไม่มีน้ำท่วม ขังในหมู่บ้าน	กองช่าง
		-เพื่อ ระบาย น้ำ/ป้องกันน้ำ ท่วมขัง	-สายทางบ้านนางกนกวรรณ ถึงบ้านนางขวัญตาขนาด ๐.๖๐ ม. x ๐.๕๘ ม. ยาว ๓๐๐ ม.	๖๖๐,๐๐๐	๖๖๐,๐๐๐	๖๖๐,๐๐๐	๖๖๐,๐๐๐	๖๖๐,๐๐๐	ร้อยละของ ประชาชนที่ พึงพอใจ	-ไม่มีน้ำท่วม ขังในหมู่บ้าน	กองช่าง
		-เพื่อ ระบาย น้ำ/ป้องกันน้ำ ท่วมขัง	-สายทางบ้านนายวิระศักดิ์ โคตรวงษ์ถึงนายบุญมา หลอดทอง ขนาด ๐.๖๐ ม. x ๐.๕๘ ม. ยาว ๕๐๐ ม.	๑,๑๐๐,๐๐๐	๑,๑๐๐,๐๐๐	๑,๑๐๐,๐๐๐	๑,๑๐๐,๐๐๐	๑,๑๐๐,๐๐๐	ร้อยละของ ประชาชนที่ พึงพอใจ	-ไม่มีน้ำท่วม ขังในหมู่บ้าน	กองช่าง
		-เพื่อ ระบาย น้ำ/ป้องกันน้ำ ท่วมขัง	- สายทางบ้านนางสมหมาย สระบัว ถึงทางหลวงชนบท ขนาด ๐.๖๐ ม. x ๐.๕๘ ม. ยาว ๓๐๐ ม.	๖๖๐,๐๐๐	๖๖๐,๐๐๐	๖๖๐,๐๐๐	๖๖๐,๐๐๐	๖๖๐,๐๐๐	ร้อยละของ ประชาชนที่ พึงพอใจ	-ไม่มีน้ำท่วม ขังในหมู่บ้าน	กองช่าง
๘๓	ก่อสร้างรางระบายน้ำ สำเร็จรูป หมู่ที่ ๖	-เพื่อระบายน้ำ/ ป้องกันน้ำท่วม ขัง	- สายทางบ้านนายเรืองศักดิ์ พลวาปี ถึงบ้านนางทอง เลื่อน สิ่งทการ ขนาด ๐.๖๐ ม. x ๐.๕๘ ม. ยาว ๔๐๐ ม.	๘๘๐,๐๐๐	๘๘๐,๐๐๐	๘๘๐,๐๐๐	๘๘๐,๐๐๐	๘๘๐,๐๐๐	ร้อยละของ ประชาชนที่ พึงพอใจ	-ไม่มีน้ำท่วม ขังในหมู่บ้าน	กองช่าง
		-เพื่อ ระบาย น้ำ/ป้องกันน้ำ ท่วมขัง	- สายทางบ้านนางประมวล กาหลิบ ถึง บ้านนายโยธิน ตอนใต้ ขนาด ๐.๖๐ ม. x ๐.๕๘ ม. ยาว ๘๐ ม.	๒๐๐,๐๐๐	๒๐๐,๐๐๐	๒๐๐,๐๐๐	๒๐๐,๐๐๐	๒๐๐,๐๐๐	ร้อยละของ ประชาชนที่ พึงพอใจ	-ไม่มีน้ำท่วม ขังในหมู่บ้าน	กองช่าง

ที่	โครงการ	วัตถุประสงค์	เป้าหมาย ผลผลิตของ โครงการ	งบประมาณ					ตัวชี้วัด (kpi)	ผลที่คาดว่าจะ ได้รับ	หน่วยงาน ที่ รับผิดชอบ
				๒๕๖๖ (บาท)	๒๕๖๗ (บาท)	๒๕๖๘ (บาท)	๒๕๖๙ (บาท)	๒๕๗๐ (บาท)			
		-เพื่อ ระบาย น้ำ/ป้องกันน้ำ ท่วมขัง	-สายทางบ้านนางจอมศรี บุตดาถึงบ้านนายประเสริฐ เทือกมูล ขนาด ๐.๖๐ ม. x๐.๕๘ ม. ยาว ๕๐๐ ม.	๑,๑๐๐,๐๐๐	๑,๑๐๐,๐๐๐	๑,๑๐๐,๐๐๐	๑,๑๐๐,๐๐๐	๑,๑๐๐,๐๐๐	ร้อยละของ ประชาชนที่ พึงพอใจ	-ไม่มีน้ำท่วม ขังในหมู่บ้าน	กองช่าง
		-เพื่อ ระบาย น้ำ/ป้องกันน้ำ ท่วมขัง	-สายทางหน้าวัดมงคลสวัสดิ์ ถึงบ้านนางวันเพ็ญ เทือกมูล ขนาด ๐.๖๐ ม. x ๐.๕๘ ม. ยาว ๒๕๐ ม.	๕๕๐,๐๐๐	๕๕๐,๐๐๐	๕๕๐,๐๐๐	๕๕๐,๐๐๐	๕๕๐,๐๐๐	ร้อยละของ ประชาชนที่ พึงพอใจ	-ไม่มีน้ำท่วม ขังในหมู่บ้าน	กองช่าง
		-เพื่อ ระบาย น้ำ/ป้องกันน้ำ ท่วมขัง	-สายทางบ้านนายโชคอุดม จันทวงษ์ ถึงบ้านนางคำไพ พิทักษ์สาบุตร ขนาด ๐.๖๐ ม. x ๐.๕๘ ม. ยาว ๑๕๐ ม.	๓๓๐,๐๐๐	๓๓๐,๐๐๐	๓๓๐,๐๐๐	๓๓๐,๐๐๐	๓๓๐,๐๐๐	ร้อยละของ ประชาชนที่ พึงพอใจ	-ไม่มีน้ำท่วม ขังในหมู่บ้าน	กองช่าง
		-เพื่อ ระบาย น้ำ/ป้องกันน้ำ ท่วมขัง	-สายสามแยกวัดมงคลสวัสดิ์ ถึง หนองเลิงบ่อ ขนาด ๐.๖๐ ม. x ๐.๕๘ ม. ยาว ๗๕๐ ม.	๑,๖๕๐,๐๐๐	๑,๖๕๐,๐๐๐	๑,๖๕๐,๐๐๐	๑,๖๕๐,๐๐๐	๑,๖๕๐,๐๐๐	ร้อยละของ ประชาชนที่ พึงพอใจ	-ไม่มีน้ำท่วม ขังในหมู่บ้าน	กองช่าง
		-เพื่อ ระบาย น้ำ/ป้องกันน้ำ ท่วมขัง	-บ้านแม่จอม ถึง สามแยก สามท่อ ขนาด ๐.๖๐ ม. x ๐.๕๘ ม. ยาว ๒๑๐ ม.	๔๔๘,๐๐๐	๔๔๘,๐๐๐	๔๔๘,๐๐๐	๔๔๘,๐๐๐	๔๔๘,๐๐๐	ร้อยละของ ประชาชนที่ พึงพอใจ	-ไม่มีน้ำท่วม ขังในหมู่บ้าน	กองช่าง
		-เพื่อ ระบาย น้ำ/ป้องกันน้ำ ท่วมขัง	-บ้านแม่มนี ถึง บ้านตานอง ขนาด ๐.๖๐ ม. x ๐.๕๘ ม. ยาว ๒๑๐ ม.	๔๔๘,๐๐๐	๔๔๘,๐๐๐	๔๔๘,๐๐๐	๔๔๘,๐๐๐	๔๔๘,๐๐๐	ร้อยละของ ประชาชนที่ พึงพอใจ	-ไม่มีน้ำท่วม ขังในหมู่บ้าน	กองช่าง
		-เพื่อ ระบาย น้ำ/ป้องกันน้ำ ท่วมขัง	-บ้านแม่มนี ถึง บ้านนางวัน เพ็ญเทือกมูล ขนาด ๐.๖๐ ม. x ๐.๕๘ ม. ยาว ๒๑๐ ม.	๔๔๘,๐๐๐	๔๔๘,๐๐๐	๔๔๘,๐๐๐	๔๔๘,๐๐๐	๔๔๘,๐๐๐	ร้อยละของ ประชาชนที่ พึงพอใจ	-ไม่มีน้ำท่วม ขังในหมู่บ้าน	กองช่าง

ที่	โครงการ	วัตถุประสงค์	เป้าหมาย ผลผลิตของ โครงการ	งบประมาณ					ตัวชี้วัด (kpi)	ผลที่คาดว่าจะ ได้รับ	หน่วยงาน ที่ รับผิดชอบ
				๒๕๖๖ (บาท)	๒๕๖๗ (บาท)	๒๕๖๘ (บาท)	๒๕๖๙ (บาท)	๒๕๗๐ (บาท)			
๘๔	ก่อสร้างรางระบายน้ำ สำเร็จรูป หมู่ที่ ๗	-เพื่อ ระบาย น้ำ/ป้องกันน้ำ ท่วมขัง	-สายทางบ้านนายอุทัย ถึง บ้านนางวันขนาด ๐.๖๐ ม. x๐.๕๘ ม. ยาว ๘๕ ม.	๑๘๗,๐๐๐	๑๘๗,๐๐๐	๑๘๗,๐๐๐	๑๘๗,๐๐๐	๑๘๗,๐๐๐	ร้อยละของ ประชาชนที่ พึงพอใจ	-ไม่มีน้ำท่วม ขังในหมู่บ้าน	กองช่าง
		-เพื่อ ระบาย น้ำ/ป้องกันน้ำ ท่วมขัง	-สายทางบ้านนายฉิ่ง ถึงบ้าน นายบานเย็นขนาด ๐.๖๐ ม. x ๐.๕๘ ม. ยาว ๗๘ ม.	๑๗๑,๖๐๐	๑๗๑,๖๐๐	๑๗๑,๖๐๐	๑๗๑,๖๐๐	๑๗๑,๖๐๐	ร้อยละของ ประชาชนที่ พึงพอใจ	-ไม่มีน้ำท่วม ขังในหมู่บ้าน	กองช่าง
		-เพื่อ ระบาย น้ำ/ป้องกันน้ำ ท่วมขัง	-สายทางหลังที่ทำการ ผู้ใหญ่บ้าน ม. ๗ ขนาด ๐.๖๐ ม. x๐.๕๘ ม. ยาว ๒๑๒ ม.	๔๖๖,๔๐๐	๔๖๖,๔๐๐	๔๖๖,๔๐๐	๔๖๖,๔๐๐	๔๖๖,๔๐๐	ร้อยละของ ประชาชนที่ พึงพอใจ	-ไม่มีน้ำท่วม ขังในหมู่บ้าน	กองช่าง
		-เพื่อ ระบาย น้ำ/ป้องกันน้ำ ท่วมขัง	-สายทางร้านหมูกระทะ ถึง บ้านนายสุพรรณขนาด ๐.๖๐ ม. x๐.๕๘ ม. ยาว ๑๔๑ ม.	๓๑๐,๒๐๐	๓๑๐,๒๐๐	๓๑๐,๒๐๐	๓๑๐,๒๐๐	๓๑๐,๒๐๐	ร้อยละของ ประชาชนที่ พึงพอใจ	-ไม่มีน้ำท่วม ขังในหมู่บ้าน	กองช่าง
		-เพื่อ ระบาย น้ำ/ป้องกันน้ำ ท่วมขัง	-สายทางปั้มน้ำมันหยอด เหรียญถึงบ้านนางคาน ขนาด ๐.๖๐ม. x๐.๕๘ ม. ยาว ๒๔๕ ม.	๕๓๙,๐๐๐	๕๓๙,๐๐๐	๕๓๙,๐๐๐	๕๓๙,๐๐๐	๕๓๙,๐๐๐	ร้อยละของ ประชาชนที่ พึงพอใจ	-ไม่มีน้ำท่วม ขังในหมู่บ้าน	กองช่าง
		-เพื่อ ระบาย น้ำ/ป้องกันน้ำ ท่วมขัง	-สายทางศาลาประชาคม ม. ๗ ถึง วัดป่าสามัคคีธรรม ขนาด ๐.๖๐ ม. x๐.๕๘ ม. ยาว ๕๑๔ ม.	๑๑,๓๐๓,๘๐๐	๑๑,๓๐๓,๘๐๐	๑๑,๓๐๓,๘๐๐	๑๑,๓๐๓,๘๐๐	๑๑,๓๐๓,๘๐๐	ร้อยละของ ประชาชนที่ พึงพอใจ	-ไม่มีน้ำท่วม ขังในหมู่บ้าน	กองช่าง
		-เพื่อ ระบาย น้ำ/ป้องกันน้ำ ท่วมขัง	-สายทางบ้านพ่อทองไปถึง ศาลาประชาคม ม.๖ ขนาด ๐.๖๐ ม. x๐.๕๘ ม. ยาว ๘๐๐ ม.	๑,๗๖๐,๐๐๐	๑,๗๖๐,๐๐๐	๑,๗๖๐,๐๐๐	๑,๗๖๐,๐๐๐	๑,๗๖๐,๐๐๐	ร้อยละของ ประชาชนที่ พึงพอใจ	-ไม่มีน้ำท่วม ขังในหมู่บ้าน	กองช่าง

ที่	โครงการ	วัตถุประสงค์	เป้าหมาย ผลผลิตของ โครงการ	งบประมาณ					ตัวชี้วัด (kpi)	ผลที่คาดว่าจะ ได้รับ	หน่วยงาน ที่ รับผิดชอบ
				๒๕๖๖ (บาท)	๒๕๖๗ (บาท)	๒๕๖๘ (บาท)	๒๕๖๙ (บาท)	๒๕๗๐ (บาท)			
		-เพื่อ ระบาย น้ำ/ป้องกันน้ำ ท่วมขัง	-สายทางบ้านนายบุญลือ สาระพัฒน์ ถึงบ้านนาง แพงศรี ภัคดีศรี ขนาด ๐.๖๐ ม. x ๐.๕๘ ม. ยาว ๑๓๙ ม.	๓๐๕,๘๐๐	๓๐๕,๘๐๐	๓๐๕,๘๐๐	๓๐๕,๘๐๐	๓๐๕,๘๐๐	ร้อยละของ ประชาชนที่ พึงพอใจ	-ไม่มีน้ำท่วม ขังในหมู่บ้าน	กองช่าง
		-เพื่อ ระบาย น้ำ/ป้องกันน้ำ ท่วมขัง	-สายทางบ้านนางบัวทอง ศรีละพันธ์ ถึงบ้านนางน้อย ประทุมวันขนาด ๐.๖๐ ม. x๐.๕๘ ม. ยาว ๗๔ ม.	๑๖๒,๘๐๐	๑๖๒,๘๐๐	๑๖๒,๘๐๐	๑๖๒,๘๐๐	๑๖๒,๘๐๐	ร้อยละของ ประชาชนที่ พึงพอใจ	-ไม่มีน้ำท่วม ขังในหมู่บ้าน	กองช่าง
		-เพื่อ ระบาย น้ำ/ป้องกันน้ำ ท่วมขัง	-สายทางป้อมยามถึงวัดป่า สามัคคีธรรม ขนาด ๐.๖๐ ม. x ๐.๕๘ ม. ยาว ๑,๑๘๘ ม.	๒,๖๑๓,๖๐๐	๒,๖๑๓,๖๐๐	๒,๖๑๓,๖๐๐	๒,๖๑๓,๖๐๐	๒,๖๑๓,๖๐๐	ร้อยละของ ประชาชนที่ พึงพอใจ	-ไม่มีน้ำท่วม ขังในหมู่บ้าน	กองช่าง
		-เพื่อ ระบาย น้ำ/ป้องกันน้ำ ท่วมขัง	-สายทางบ้านนางบัวทอง ศรีละพันธ์ ถึงบ้านนางสุภา พรรณ พาอ้อ ขนาด ๐.๖๐ ม. x ๐.๕๘ ม. ยาว ๑๐๙ ม.	๒๓๙,๘๐๐	๒๓๙,๘๐๐	๒๓๙,๘๐๐	๒๓๙,๘๐๐	๒๓๙,๘๐๐	ร้อยละของ ประชาชนที่ พึงพอใจ	-ไม่มีน้ำท่วม ขังในหมู่บ้าน	กองช่าง
		-เพื่อ ระบาย น้ำ/ป้องกันน้ำ ท่วมขัง	-สายทางบ้านนางทองวัน ถมหนอง ถึงบ้านนาย วัลลภ สังคะพรหม ขนาด ๐.๖๐ ม. x ๐.๕๘ ม. ยาว ๑๑๐ ม.	๒๔๒,๐๐๐	๒๔๒,๐๐๐	๒๔๒,๐๐๐	๒๔๒,๐๐๐	๒๔๒,๐๐๐	ร้อยละของ ประชาชนที่ พึงพอใจ	-ไม่มีน้ำท่วม ขังในหมู่บ้าน	กองช่าง
		-เพื่อ ระบาย น้ำ/ป้องกันน้ำ ท่วมขัง	-สายทางบ้านแม่บ้านเย็น บุญแซมถึงวัดมงคลสวัสดิ์ ขนาด ๐.๖๐ ม. x ๐.๕๘ ม. ยาว ๓๕๐ ม.	๗๗๐,๐๐๐	๗๗๐,๐๐๐	๗๗๐,๐๐๐	๗๗๐,๐๐๐	๗๗๐,๐๐๐	ร้อยละของ ประชาชนที่ พึงพอใจ	-ไม่มีน้ำท่วม ขังในหมู่บ้าน	กองช่าง

ที่	โครงการ	วัตถุประสงค์	เป้าหมาย ผลผลิตของ โครงการ	งบประมาณ					ตัวชี้วัด (kpi)	ผลที่คาดว่าจะ ได้รับ	หน่วยงาน ที่ รับผิดชอบ
				๒๕๖๖ (บาท)	๒๕๖๗ (บาท)	๒๕๖๘ (บาท)	๒๕๖๙ (บาท)	๒๕๗๐ (บาท)			
		-เพื่อ ระบาย น้ำ/ป้องกันน้ำ ท่วมขัง	จากบ้านนายบิ่ง ประหา ถึงบ้านนางดารา เพิ่งผ่าน ขนาด ๐.๖๐ ม. x ๐.๕๘ ม. ยาว ๑๑๓ ม.	๒๔๘,๖๐๐	๒๔๘,๖๐๐	๒๔๘,๖๐๐	๒๔๘,๖๐๐	๒๔๘,๖๐๐	ร้อยละของ ประชาชนที่ พึงพอใจ	-ไม่มีน้ำท่วม ขังในหมู่บ้าน	กองช่าง
		-เพื่อ ระบาย น้ำ/ป้องกันน้ำ ท่วมขัง	จากบ้านนายวิรัตน์ สว่าง วงศ์ ถึงซอยไปบ้านนางสี นวนล ขนาด ๐.๖๐ ม. x ๐.๕๘ ม. ยาว ๑๑๓ ม.	๒๙๒,๖๐๐	๒๙๒,๖๐๐	๒๙๒,๖๐๐	๒๙๒,๖๐๐	๒๙๒,๖๐๐	ร้อยละของ ประชาชนที่ พึงพอใจ	-ไม่มีน้ำท่วม ขังในหมู่บ้าน	กองช่าง
๘๕	ก่อสร้างรางระบายน้ำ สำเร็จรูป หมู่ที่ ๘	-เพื่อ ระบาย น้ำ / ป้องกัน น้ำท่วมขัง	-สายทางบ้านนางทองศูนย์ มูลสมบัติ ถึง บ้านนาง วิภาวี ไชยจันทร์ ขนาด ๐.๖๐ ม. x ๐.๕๘ ม. กว้าง ๔๗๐ ม.	๑,๐๓๔,๐๐๐	๑,๐๓๔,๐๐๐	๑,๐๓๔,๐๐๐	๑,๐๓๔,๐๐๐	๑,๐๓๔,๐๐๐	ร้อยละของ ประชาชนที่ พึงพอใจ	-ไม่มีน้ำท่วม ขังในหมู่บ้าน	กองช่าง
		-เพื่อ ระบาย น้ำ/ป้องกันน้ำ ท่วมขัง	-สายทางบ้านนายเคน วงศ์ ชัยนันท์ ถึง บ้านนาง เขียน เข็มพรหิมี ขนาด ๐.๖๐ ม. x ๐.๕๘ ม. ยาว ๓๕๐ ม.	๗๗๐,๐๐๐	๗๗๐,๐๐๐	๗๗๐,๐๐๐	๗๗๐,๐๐๐	๗๗๐,๐๐๐	ร้อยละของ ประชาชนที่ พึงพอใจ	-ไม่มีน้ำท่วม ขังในหมู่บ้าน	กองช่าง
		-เพื่อ ระบาย น้ำ/ป้องกันน้ำ ท่วมขัง	-สายทางบ้านนางหวาน สมสนุก ถึง บ้านนางวิภาวี ไชยจันทร์ ขนาด ๐.๖๐ ม. x ๐.๕๘ ม. ยาว ๕๐๐ ม.	๑,๑๐๐,๐๐๐	๑,๑๐๐,๐๐๐	๑,๑๐๐,๐๐๐	๑,๑๐๐,๐๐๐	๑,๑๐๐,๐๐๐	ร้อยละของ ประชาชนที่ พึงพอใจ	-ไม่มีน้ำท่วม ขังในหมู่บ้าน	กองช่าง

ที่	โครงการ	วัตถุประสงค์	เป้าหมาย ผลผลิตของ โครงการ	งบประมาณ					ตัวชี้วัด (kpi)	ผลที่คาดว่าจะ ได้รับ	หน่วยงาน ที่ รับผิดชอบ
				๒๕๖๖ (บาท)	๒๕๖๗ (บาท)	๒๕๖๘ (บาท)	๒๕๖๙ (บาท)	๒๕๗๐ (บาท)			
		-เพื่อ ระบาย น้ำ/ป้องกันน้ำ ท่วมขัง	-สายทางบ้านนางทองใบ ถึงบ้าน นางบัวทองขนาด ๐.๖๐ ม.X ๐.๕๘ ม. ยาว ๑๒๙ ม.	๒๘๓,๘๐๐	๒๘๓,๘๐๐	๒๘๓,๘๐๐	๒๘๓,๘๐๐	๒๘๓,๘๐๐	ร้อยละของ ประชาชนที่ พึงพอใจ	-ไม่มีน้ำท่วม ขังในหมู่บ้าน	กองช่าง
		-เพื่อ ระบาย น้ำ/ป้องกันน้ำ ท่วมขัง	-สายทางบ้านนางทองใบ มูลเอก ถึงบ้านนางประทุมมา จุมพลหล้า ขนาด ๐.๖๐ ม. x๐.๕๘ ม. ยาว ๑,๐๐๐ ม. (๒ ข้าง)	๔,๔๐๐,๐๐๐	๔,๔๐๐,๐๐๐	๔,๔๐๐,๐๐๐	๔,๔๐๐,๐๐๐	๔,๔๐๐,๐๐๐	ร้อยละของ ประชาชนที่ พึงพอใจ	-ไม่มีน้ำท่วม ขังในหมู่บ้าน	กองช่าง
		-เพื่อ ระบาย น้ำ/ป้องกันน้ำ ท่วมขัง	-สายทางบ้านนางสงวน ชัย แก้วถึงบ้านนางทองใบ มูลเอก ขนาด ๐.๖๐ ม.x๐.๕๘ ม.ยาว ๘๐๐ ม.	๑,๗๖๐,๐๐๐	๑,๗๖๐,๐๐๐	๑,๗๖๐,๐๐๐	๑,๗๖๐,๐๐๐	๑,๗๖๐,๐๐๐	ร้อยละของ ประชาชนที่ พึงพอใจ	-ไม่มีน้ำท่วม ขังในหมู่บ้าน	กองช่าง
		-เพื่อ ระบาย น้ำ/ป้องกันน้ำ ท่วมขัง	-สายทางบ้านนางอรอนงค์ ลีลิต ถึงบ้านนางพิมพ์ ป้ายงู เหลื่อม ขนาด ๐.๖๐ ม. x ๐.๕๘ ม. ยาว ๑,๕๐๐ ม.	๓,๓๐๐,๐๐๐	๓,๓๐๐,๐๐๐	๓,๓๐๐,๐๐๐	๓,๓๐๐,๐๐๐	๓,๓๐๐,๐๐๐	ร้อยละของ ประชาชนที่ พึงพอใจ	-ไม่มีน้ำท่วม ขังในหมู่บ้าน	กองช่าง
		-เพื่อ ระบาย น้ำ/ป้องกันน้ำ ท่วมขัง	-สายทางบ้านนางสมเพชร โสดา คำแสน ถึงบ้านนางจำรัส ไชย มาตย์ ขนาด ๐.๖๐ ม.x๐.๕๘ ม. ยาว ๑,๕๐๐ ม.	๓,๓๐๐,๐๐๐	๓,๓๐๐,๐๐๐	๓,๓๐๐,๐๐๐	๓,๓๐๐,๐๐๐	๓,๓๐๐,๐๐๐	ร้อยละของ ประชาชนที่ พึงพอใจ	-ไม่มีน้ำท่วม ขังในหมู่บ้าน	กองช่าง
		-เพื่อ ระบาย น้ำ/ป้องกันน้ำ ท่วมขัง	-สายบ้านนางเกษิ์ ไสภาพร ถึง บ้านนางปัญญาพิมพ์ ขนาด ๐.๖๐ ม. x ๐.๕๘ ม. ยาว ๒,๐๐๐ ม.	๔,๔๐๐,๐๐๐	๔,๔๐๐,๐๐๐	๔,๔๐๐,๐๐๐	๔,๔๐๐,๐๐๐	๔,๔๐๐,๐๐๐	ร้อยละของ ประชาชนที่ พึงพอใจ	-ไม่มีน้ำท่วม ขังในหมู่บ้าน	กองช่าง
		-เพื่อ ระบาย น้ำ/ป้องกันน้ำ ท่วมขัง	-สายทางวัดเวฬุวันถึงบ้านนาง เดือนเพ็ญ ปัญญาพิมพ์ ขนาด ๐.๖๐ ม. x ๐.๕๘ ม. ยาว ๑,๕๐๐ ม.	๓,๓๐๐,๐๐๐	๓,๓๐๐,๐๐๐	๓,๓๐๐,๐๐๐	๓,๓๐๐,๐๐๐	๓,๓๐๐,๐๐๐	ร้อยละของ ประชาชนที่ พึงพอใจ	-ไม่มีน้ำท่วม ขังในหมู่บ้าน	กองช่าง

ที่	โครงการ	วัตถุประสงค์	เป้าหมาย ผลผลิตของ โครงการ	งบประมาณ					ตัวชี้วัด (kpi)	ผลที่คาดว่าจะ ได้รับ	หน่วยงาน ที่ รับผิดชอบ
				๒๕๖๖ (บาท)	๒๕๖๗ (บาท)	๒๕๖๘ (บาท)	๒๕๖๙ (บาท)	๒๕๗๐ (บาท)			
		-เพื่อ ระบาย น้ำ/ป้องกันน้ำ ท่วมขัง	-สายทางบ้านนายสงวน จง สารรัตน์ ถึงสามแยก ขนาด ๐.๖๐ ม. x ๐.๕๘ ม. ยาว ๒,๐๐๐ ม.	๔,๔๐๐,๐๐๐	๔,๔๐๐,๐๐๐	๔,๔๐๐,๐๐๐	๔,๔๐๐,๐๐๐	๔,๔๐๐,๐๐๐	ร้อยละของ ประชาชนที่ พึงพอใจ	-ไม่มีน้ำท่วม ขังในหมู่บ้าน	กองช่าง
		-เพื่อ ระบาย น้ำ/ป้องกันน้ำ ท่วมขัง	-สายบ้านนางอ่อนจันทร์ วงษ์พาคำ ถึงนางนายบุญ เตียง อินทร์แสง ขนาด ๐.๖๐ ม. x ๐.๕๘ ม. ยาว ๒,๐๐๐ ม.	๔,๔๐๐,๐๐๐	๔,๔๐๐,๐๐๐	๔,๔๐๐,๐๐๐	๔,๔๐๐,๐๐๐	๔,๔๐๐,๐๐๐	ร้อยละของ ประชาชนที่ พึงพอใจ	-ไม่มีน้ำท่วม ขังในหมู่บ้าน	กองช่าง
		-เพื่อ ระบาย น้ำ/ป้องกันน้ำ ท่วมขัง	-สายทางบ้านนายสมคิด มูล เอก ถึงนางนางบัณฑิตขนาด ๐.๖๐ ม. x ๐.๕๘ ม. ยาว ๒,๐๐๐ ม.	๔,๔๐๐,๐๐๐	๔,๔๐๐,๐๐๐	๔,๔๐๐,๐๐๐	๔,๔๐๐,๐๐๐	๔,๔๐๐,๐๐๐	ร้อยละของ ประชาชนที่ พึงพอใจ	-ไม่มีน้ำท่วม ขังในหมู่บ้าน	กองช่าง
		-เพื่อ ระบาย น้ำ/ป้องกันน้ำ ท่วมขัง	-สายทางบ้านนางช้อย รัตสีทา ถึง นางนางเกษี โสภาพร ขนาด ๐.๖๐ ม. x ๐.๕๘ ม. ยาว ๒,๐๐๐ ม.	๔,๔๐๐,๐๐๐	๔,๔๐๐,๐๐๐	๔,๔๐๐,๐๐๐	๔,๔๐๐,๐๐๐	๔,๔๐๐,๐๐๐	ร้อยละของ ประชาชนที่ พึงพอใจ	-ไม่มีน้ำท่วม ขังในหมู่บ้าน	กองช่าง
		-เพื่อ ระบาย น้ำ/ป้องกันน้ำ ท่วมขัง	-สายทางบ้านแม่จุมพล ไป โค้งหลังโรงเรียนบ้าน หนองไผ่ขนาด ๐.๖๐ ม. x ๐.๕๘ ม. ยาว ๕๐๐ ม.	๑,๑๐๐,๐๐๐	๑,๑๐๐,๐๐๐	๑,๑๐๐,๐๐๐	๑,๑๐๐,๐๐๐	๑,๑๐๐,๐๐๐	ร้อยละของ ประชาชนที่ พึงพอใจ	-ไม่มีน้ำท่วม ขังในหมู่บ้าน	กองช่าง
๘๖	ก่อสร้างรางระบายน้ำ สำเร็จรูป หมู่ที่ ๙	-เพื่อ ระบาย น้ำ/ป้องกันน้ำ ท่วมขัง	-สายทางบ้านนางจารุวรรณ ลักษณะจันทร์ ถึง บ้านนาง หมูน โสภาพร ขนาด ๐.๖๐ ม. x ๐.๕๘ ม. ยาว ๒๘๐ ม.	๖๑๖,๐๐๐	๖๑๖,๐๐๐	๖๑๖,๐๐๐	๖๑๖,๐๐๐	๖๑๖,๐๐๐	ร้อยละของ ประชาชนที่ พึงพอใจ	-ไม่มีน้ำท่วม ขังในหมู่บ้าน	กองช่าง

ที่	โครงการ	วัตถุประสงค์	เป้าหมาย ผลผลิตของ โครงการ	งบประมาณ					ตัวชี้วัด (kpi)	ผลที่คาดว่าจะ ได้รับ	หน่วยงาน ที่ รับผิดชอบ
				๒๕๖๖ (บาท)	๒๕๖๗ (บาท)	๒๕๖๘ (บาท)	๒๕๖๙ (บาท)	๒๕๗๐ (บาท)			
		-เพื่อ ระบาย น้ำ/ป้องกันน้ำ ท่วมขัง	-สายทางทช.อด.๔๐๑๖ ขนาด ๐.๖๐ ม. x ๐.๕๘ ม. ยาว ๓๘๐ ม.	๘๓๖,๐๐๐	๘๓๖,๐๐๐	๘๓๖,๐๐๐	๘๓๖,๐๐๐	๘๓๖,๐๐๐	ร้อยละของ ประชาชนที่ พึงพอใจ	-ไม่มีน้ำท่วม ขังในหมู่บ้าน	กองช่าง
		-เพื่อ ระบาย น้ำ/ป้องกันน้ำ ท่วมขัง	-สายทางบ้านนางสมหมาย ถึงบ้านนางประไพ ลาด ขนาด ๐.๖๐ ม. x ๐.๕๘ ม. ยาว ๔๐๐ ม.	๘๘๔,๐๐๐	๘๘๔,๐๐๐	๘๘๔,๐๐๐	๘๘๔,๐๐๐	๘๘๔,๐๐๐	ร้อยละของ ประชาชนที่ พึงพอใจ	-ไม่มีน้ำท่วม ขังในหมู่บ้าน	กองช่าง
๘๗	ก่อสร้างรางระบายน้ำ สำเร็จรูป หมู่ที่ ๑๐	-เพื่อ ระบาย น้ำ/ป้องกันน้ำ ท่วมขัง	-สายทางบ้านพ่อเพ็ง อุปชัย ถึง สะพานหัวกงเกวียน ขนาด ๐.๖๐ ม. x ๐.๕๘ ม. ยาว ๘๒๐ ม.	๑,๘๐๔,๐๐๐	๑,๘๐๔,๐๐๐	๑,๘๐๔,๐๐๐	๑,๘๐๔,๐๐๐	๑,๘๐๔,๐๐๐	ร้อยละของ ประชาชนที่ พึงพอใจ	-ไม่มีน้ำท่วม ขังในหมู่บ้าน	กองช่าง
		-เพื่อ ระบาย น้ำ/ป้องกันน้ำ ท่วมขัง	- สายทางบ้านนายสมบูรณ์ แสงจันทร์ ถึงบ้านนางสีดาน สีชน ขนาด ๐.๖๐ ม. x ๐.๕๘ ม. ยาว ๑๘๐ ม.	๓๙๖,๐๐๐	๓๙๖,๐๐๐	๓๙๖,๐๐๐	๓๙๖,๐๐๐	๓๙๖,๐๐๐	ร้อยละของ ประชาชนที่ พึงพอใจ	-ไม่มีน้ำท่วม ขังในหมู่บ้าน	กองช่าง
		-เพื่อ ระบาย น้ำ/ป้องกันน้ำ ท่วมขัง	-สายทางบ้านแม่ฮอง ชา หนองอ้อ ถึงบ้านพ่อคำตา ไชยสุรี ขนาด ๐.๖๐ ม. x ๐.๕๘ ม. ยาว ๒๐๐ ม.	๔๔๐,๐๐๐	๔๔๐,๐๐๐	๔๔๐,๐๐๐	๔๔๐,๐๐๐	๔๔๐,๐๐๐	ร้อยละของ ประชาชนที่ พึงพอใจ	-ไม่มีน้ำท่วม ขังในหมู่บ้าน	กองช่าง
		-เพื่อ ระบาย น้ำ/ป้องกันน้ำ ท่วมขัง	-สายบ้านนางสีตาล สีชน ถึง บ้านนางเวียงทอง ประวรรณ ขนาด ๐.๖๐ ม. x ๐.๕๘ ม. ยาว ๔๐๐ ม.	๘๘๔,๐๐๐	๘๘๔,๐๐๐	๘๘๔,๐๐๐	๘๘๔,๐๐๐	๘๘๔,๐๐๐	ร้อยละของ ประชาชนที่ พึงพอใจ	-ไม่มีน้ำท่วม ขังในหมู่บ้าน	กองช่าง
		-เพื่อ ระบาย น้ำ/ป้องกันน้ำ ท่วมขัง	-สายบ้านนางฮองธาหนอง อ้อ ถึงบ้านครูธรรมรงค์ ขนาด ๐.๖๐ ม. x ๐.๕๘ ม. ยาว ๒๐๐ ม.	๔๔๐,๐๐๐	๔๔๐,๐๐๐	๔๔๐,๐๐๐	๔๔๐,๐๐๐	๔๔๐,๐๐๐	ร้อยละของ ประชาชนที่ พึงพอใจ	-ไม่มีน้ำท่วม ขังในหมู่บ้าน	กองช่าง

ที่	โครงการ	วัตถุประสงค์	เป้าหมาย ผลผลิตของ โครงการ	งบประมาณ					ตัวชี้วัด (kpi)	ผลที่คาดว่าจะ ได้รับ	หน่วยงาน ที่ รับผิดชอบ						
				๒๕๖๖ (บาท)	๒๕๖๗ (บาท)	๒๕๖๘ (บาท)	๒๕๖๙ (บาท)	๒๕๗๐ (บาท)									
		-เพื่อระบาย น้ำ/ป้องกันน้ำ ท่วมขัง	-สายทางบ้านนางสมบัติ สิงห์ศิริ ถึงร้านค้านายโชค ชัย ราชนู ขนาด ๐.๖๐ ม. x ๐.๕๘ ม. ยาว ๒๐๐ ม.	๔๔๐,๐๐๐	๔๔๐,๐๐๐	๔๔๐,๐๐๐	๔๔๐,๐๐๐	๔๔๐,๐๐๐	ร้อยละของ ประชาชนที่ พึงพอใจ	-ไม่มีน้ำท่วม ขังในหมู่บ้าน	กองช่าง						
๘๘	ก่อสร้างรางระบายน้ำ สำเร็จรูป หมู่ที่ ๑๑	-เพื่อระบาย น้ำ/ป้องกันน้ำ ท่วมขัง	-สายทางทางหลวงชนบท ทช.อด.๔๐๘๕ (เชื่อมกับราง ระบายน้ำเดิม) ถึงบ้านนาง สมพร ขนาด ๐.๖๐ ม. x๐.๕๘ ม. ยาว ๒๕๐ ม.	๕๕๐,๐๐๐	๕๕๐,๐๐๐	๕๕๐,๐๐๐	๕๕๐,๐๐๐	๕๕๐,๐๐๐	ร้อยละของ ประชาชนที่ พึงพอใจ	-ไม่มีน้ำท่วม ขังในหมู่บ้าน	กองช่าง						
		-เพื่อระบาย น้ำ/ป้องกันน้ำ ท่วมขัง	-สายทาง บ้าน นายนิยม ศาลา ถึงถนนรอบหมู่บ้าน ขนาด ๐.๖๐ ม. x ๐.๕๘ ม. ยาว ๑๕๐ ม.	๓๓๐,๐๐๐	๓๓๐,๐๐๐	๓๓๐,๐๐๐	๓๓๐,๐๐๐	๓๓๐,๐๐๐	ร้อยละของ ประชาชนที่ พึงพอใจ	-ไม่มีน้ำท่วม ขังในหมู่บ้าน	กองช่าง						
		-เพื่อระบาย น้ำ/ป้องกันน้ำ ท่วมขัง	-สายหน้าบ้านนางกัญหา โคตรวงษ์ ถึงถนนรอบ หมู่บ้าน ขนาด ๐.๖๐ ม. x ๐.๕๘ ม. ยาว ๑๕๐ ม.	๓๓๐,๐๐๐	๓๓๐,๐๐๐	๓๓๐,๐๐๐	๓๓๐,๐๐๐	๓๓๐,๐๐๐	ร้อยละของ ประชาชนที่ พึงพอใจ	-ไม่มีน้ำท่วม ขังในหมู่บ้าน	กองช่าง						
๘๙	ก่อสร้างคลองส่งน้ำ ขนาด กลาง เพื่อ การเกษตร/ ก่อสร้าง ชลประทาน	- เพื่อให้ ประชาชนใน ตำบลนาทราย มีน้ำใช้ทำการ ทำการเกษตร	คลอง คสล. ๑.๕๐x๑,๐๐๐x๑.๐๐ ม. หมู่ที่ ๑-๑๑	๓๐,๐๐๐,๐๐๐	๓๐,๐๐๐,๐๐๐	๓๐,๐๐๐,๐๐๐	๓๐,๐๐๐,๐๐๐	๓๐,๐๐๐,๐๐๐	๓๐,๐๐๐,๐๐๐	๓๐,๐๐๐,๐๐๐	๓๐,๐๐๐,๐๐๐	๓๐,๐๐๐,๐๐๐	๓๐,๐๐๐,๐๐๐	๓๐,๐๐๐,๐๐๐	ร้อยละของ ประชาชนที่ พึงพอใจ	-เกษตรกรมี น้ำใช้สำหรับ ทำการเกษตร ตลอดปี	กองช่าง
๙๐	ก่อสร้างบล็อกคอน เวิร์ส หมู่ที่ ๑	-เพื่อกักเก็บน้ำ ไว้ในฤดูแล้ง	-ก่อสร้างบล็อกคอนเวิร์สลำ ห้วยदान/ลำห้วยบ้าน ขนาด ยาว ๖ เมตร	๑,๐๐๐,๐๐๐	๑,๐๐๐,๐๐๐	๑,๐๐๐,๐๐๐	๑,๐๐๐,๐๐๐	๑,๐๐๐,๐๐๐	๑,๐๐๐,๐๐๐	๑,๐๐๐,๐๐๐	๑,๐๐๐,๐๐๐	๑,๐๐๐,๐๐๐	๑,๐๐๐,๐๐๐	ร้อยละของ ประชาชนที่ พึงพอใจ	-เกษตรกรมีน้ำ ใช้สำหรับทำ การเกษตร ตลอดปี	กองช่าง	

ที่	โครงการ	วัตถุประสงค์	เป้าหมาย ผลผลิตของ โครงการ	งบประมาณ					ตัวชี้วัด (kpi)	ผลที่คาดว่าจะ ได้รับ	หน่วยงาน ที่ รับผิดชอบ
				๒๕๖๖ (บาท)	๒๕๖๗ (บาท)	๒๕๖๘ (บาท)	๒๕๖๙ (บาท)	๒๕๗๐ (บาท)			
๙๑	ก่อสร้างบล็อกคอน เวิร์ส หมู่ที่ ๒	-เพื่อกักเก็บน้ำ ไว้ในฤดูแล้ง	-ก่อสร้างบล็อกคอนเวิร์สช่วย บ้าน/ห้วยบุญมี/ห้วยป่นลม ขนาดกว้าง ๘ ม. ยาว ๒๐ ม.	๑,๒๐๐,๐๐๐	๑,๒๐๐,๐๐๐	๑,๒๐๐,๐๐๐	๑,๒๐๐,๐๐๐	๑,๒๐๐,๐๐๐	ร้อยละของ ประชาชนที่ พึงพอใจ	-เกษตรกรมีน้ำ ใช้สำหรับทำ การเกษตร ตลอดปี	กองช่าง
๙๒	ก่อสร้าง บล็อกคอน เวิร์ส หมู่ที่ ๓	-เพื่อกักเก็บน้ำ ไว้ในฤดูแล้ง	-ก่อสร้างบล็อกคอนเวิร์สฝาย บ่อน้ำเค็ม ขนาดยาว ๖ เมตร	๕๐๐,๐๐๐	๕๐๐,๐๐๐	๕๐๐,๐๐๐	๕๐๐,๐๐๐	๕๐๐,๐๐๐	ร้อยละของ ประชาชนที่ พึงพอใจ	-เกษตรกรมีน้ำ ใช้สำหรับทำ การเกษตร ตลอดปี	กองช่าง
๙๓	ก่อสร้างบล็อกคอน เวิร์ส หมู่ที่ ๕	-เพื่อกักเก็บน้ำ ไว้ในฤดูแล้ง	-ก่อสร้างบล็อกคอนเวิร์ส หนองปากบ่อ ขนาดยาว ๖ เมตร	๕๐๐,๐๐๐	๕๐๐,๐๐๐	๕๐๐,๐๐๐	๕๐๐,๐๐๐	๕๐๐,๐๐๐	ร้อยละของ ประชาชนที่ พึงพอใจ	-เกษตรกรมีน้ำ ใช้สำหรับทำ การเกษตร ตลอดปี	กองช่าง
๙๔	ก่อสร้างบล็อกคอน เวิร์ส หมู่ที่ ๖	-เพื่อกักเก็บน้ำ ไว้ในฤดูแล้ง	-ก่อสร้างบล็อกคอนเวิร์สฝายน้ำ ล้นห้วยกงเกวียนตอนล่าง /ห้วย แค้น / ขนาดยาว ๖ ม.	๑,๑๘๕,๐๐๐	๑,๑๘๕,๐๐๐	๑,๑๘๕,๐๐๐	๑,๑๘๕,๐๐๐	๑,๑๘๕,๐๐๐	ร้อยละของ ประชาชนที่ พึงพอใจ	-เกษตรกรมีน้ำ ใช้สำหรับทำ การเกษตร ตลอดปี	กองช่าง
		-เพื่อกักเก็บน้ำ ไว้ในฤดูแล้ง	-โนนโพธิ์ถึงห้วยกงเกวียน ตอนล่าง ขนาด กว้าง ๖ ม.ยาว ๕๐๐ ม.	๔๑,๕๐๐,๐๐๐	๔๑,๕๐๐,๐๐๐	๔๑,๕๐๐,๐๐๐	๔๑,๕๐๐,๐๐๐	๔๑,๕๐๐,๐๐๐	ร้อยละของ ประชาชนที่ พึงพอใจ	-เกษตรกรมีน้ำ ใช้สำหรับทำ การเกษตร ตลอดปี	กองช่าง
๙๕	ก่อสร้างบล็อกคอน เวิร์ส หมู่ที่ ๑๐	-เพื่อกักเก็บน้ำ ไว้ในฤดูแล้ง	-ก่อสร้างบล็อกคอนเวิร์สช่วย กงเกวียนตอนบน กว้าง ๖ ม. ยาว ๑๕ ม.	๕๐๐,๐๐๐	๕๐๐,๐๐๐	๕๐๐,๐๐๐	๕๐๐,๐๐๐	๕๐๐,๐๐๐	ร้อยละของ ประชาชนที่ พึงพอใจ	-เกษตรกรมี น้ำใช้สำหรับ ทำการเกษตร ตลอดปี	กองช่าง
๙๖	ก่อสร้างบล็อกคอนเวิร์ สหัวไร่ ตอนบน / ตอนกลางหมู่ ที่๖,๗,๑๐	-เพื่อกักเก็บน้ำ ไว้ในฤดูแล้ง	ขนาด ยาว ๖ เมตร	๑,๐๐๐,๐๐๐	๑,๐๐๐,๐๐๐	๑,๐๐๐,๐๐๐	๑,๐๐๐,๐๐๐	๑,๐๐๐,๐๐๐	ร้อยละของ ประชาชนที่ พึงพอใจ	-เกษตรกรมี น้ำใช้สำหรับ ทำการเกษตร ตลอดปี	กองช่าง

ที่	โครงการ	วัตถุประสงค์	เป้าหมาย ผลผลิตของ โครงการ	งบประมาณ					ตัวชี้วัด (kpi)	ผลที่คาดว่าจะ ได้รับ	หน่วยงาน ที่ รับผิดชอบ
				๒๕๖๖ (บาท)	๒๕๖๗ (บาท)	๒๕๖๘ (บาท)	๒๕๖๙ (บาท)	๒๕๗๐ (บาท)			
๙๗	ผนังกันดินบล็อกคอน เวิร์สลำห้วยแสง หมู่ที่ ๘	-เพื่อป้องกันดิน พังทลาย	-ก่อสร้างผนังกันดิน ขนาด กว้าง ๑๐ ม. สูง ๔ เมตร พร้อมท่อ ขนาด ๔๐ x ๑๐๐ จำนวน ๑๐ ท่อน	๓๐๐,๐๐๐	๓๐๐,๐๐๐	๓๐๐,๐๐๐	๓๐๐,๐๐๐	๓๐๐,๐๐๐	ร้อยละของ ประชาชนที่ พึงพอใจ	-เกษตรกรมี น้ำใช้สำหรับ ทำการเกษตร ตลอดปี	กองช่าง
๙๘	ลงท่อระบายน้ำในตำบล นาทราย	-เพื่อระบายน้ำ อ อ ก จ า ก หมู่บ้าน	ท่อระบายน้ำ หมู่ที่ ๑ - ๑๑	๔๐๐,๐๐๐	๔๐๐,๐๐๐	๔๐๐,๐๐๐	๔๐๐,๐๐๐	๔๐๐,๐๐๐	ร้อยละของ ประชาชนที่ พึงพอใจ	-ไม่มีน้ำท่วม ขังในหมู่บ้าน	กองช่าง
๙๙	ก่อสร้างระบบประปา หมู่บ้าน/ก่อสร้างประปา อบต.	-เพื่อการอุปโภค บริโภค	ประปาบาดาล หมู่ที่ ๑-๑๑	๒,๓๐๐,๐๐๐	๒,๓๐๐,๐๐๐	๒,๓๐๐,๐๐๐	๒,๓๐๐,๐๐๐	๒,๓๐๐,๐๐๐	ร้อยละของ ประชาชนที่ พึงพอใจ	-เกษตรกรมี น้ำใช้สำหรับ ทำการเกษตร ตลอดปี	กองช่าง
๑๐๐	ก่อสร้างระบบประปา บาดาล วัดในตำบลนา ทราย	-เพื่อการอุปโภค บริโภค	ประปาบาดาล วัดในตำบลนาทราย	๒,๓๐๐,๐๐๐	๒,๓๐๐,๐๐๐	๒,๓๐๐,๐๐๐	๒,๓๐๐,๐๐๐	๒,๓๐๐,๐๐๐	ร้อยละของ ประชาชนที่ พึงพอใจ	-ประชาชนมี น้ำอุปโภคและ บริโภค	กองช่าง
๑๐๑	บ่อบาดาลพลังงาน แสงอาทิตย์ เพื่อ การเกษตร	-เพื่อการอุปโภค บริโภคและ การเกษตร	บ่อบาดาลพลังงาน แสงอาทิตย์ หมู่ที่ ๑-๑๑	๑๐๐,๐๐๐	๑๐๐,๐๐๐	๑๐๐,๐๐๐	๑๐๐,๐๐๐	๑๐๐,๐๐๐	ร้อยละของ ประชาชนที่ พึงพอใจ	-ประชาชนมี น้ำอุปโภคและ บริโภค	กองช่าง
๑๐๒	ประปาบาดาลพลังงาน แสงอาทิตย์ เพื่อ การเกษตร	-เพื่อการอุปโภค บริโภค และ การเกษตร	หมู่ที่ ๑-๑๑	๑,๕๐๐,๐๐๐	๑,๕๐๐,๐๐๐	๑,๕๐๐,๐๐๐	๑,๕๐๐,๐๐๐	๑,๕๐๐,๐๐๐	ร้อยละของ ประชาชนที่ พึงพอใจ	-ประชาชนมี น้ำอุปโภคและ ใช้ ใน การ เกษตร	กองช่าง
๑๐๓	ขยายเขตประปา	-เพื่อให้ ประชาชนมีน้ำ ใช้ครบทุก ครัวเรือน	หมู่ที่ ๑-๑๑ วางท่อ ๒ นิ้ว ๑,๐๐๐ ม. วางท่อ ๒ นิ้ว ๓,๐๐๐ ม	๕๐๐,๐๐๐	๕๐๐,๐๐๐	๕๐๐,๐๐๐	๕๐๐,๐๐๐	๕๐๐,๐๐๐	ร้อยละของ ประชาชนที่ พึงพอใจ	-ประชาชนมี น้ำอุปโภคและ บริโภคอย่าง ทั่วถึง	กองช่าง

ที่	โครงการ	วัตถุประสงค์	เป้าหมาย ผลผลิตของ โครงการ	งบประมาณ					ตัวชี้วัด (kpi)	ผลที่คาดว่าจะ ได้รับ	หน่วยงาน ที่ รับผิดชอบ
				๒๕๖๖ (บาท)	๒๕๖๗ (บาท)	๒๕๖๘ (บาท)	๒๕๖๙ (บาท)	๒๕๗๐ (บาท)			
๑๐๔	ก่อสร้างท่อถังประปา หมู่บ้าน	-เพื่อให้ประชาชนมี น้ำเพียงพอต่อการ อุปโภค บริโภค	ท่อถังประปา หมู่ที่ ๑-๑๑ จำนวน ๑๑ แห่ง	๒,๒๐๐,๐๐๐	๒,๒๐๐,๐๐๐	๒,๒๐๐,๐๐๐	๒,๒๐๐,๐๐๐	๒,๒๐๐,๐๐๐	ร้อยละ ของ ประชาชนที่พึง พอใจ	-ประชาชนมีน้ำ อุปโภคและบริโภค อย่างทั่วถึง	กองช่าง
๑๐๕	ก่อสร้างท่อถังประปา หมู่บ้าน (พลังงาน แสงอาทิตย์)ป่าช้า บ้านนา ทราย ม.๑,๒,๙	-เพื่อให้ประชาชนมี น้ำเพียงพอต่อการ อุปโภค บริโภค	ท่อถังประปา (พลังงาน แสงอาทิตย์) ป่าช้า บ้าน นาทราย ม.๑,๒,๙	๒๕๐,๐๐๐	๒๕๐,๐๐๐	๒๕๐,๐๐๐	๒๕๐,๐๐๐	๒๕๐,๐๐๐	ร้อยละ ของ ประชาชนที่พึง พอใจ	-ประชาชนมีน้ำ อุปโภคและบริโภค อย่างทั่วถึง	กองช่าง
๑๐๖	ขยายเขต ประปาที่ สาธารณะประโยชน์ป่าช้า ม.๒	-เพื่อให้ประชาชนมี น้ำใช้ในการทำพิธี ฌาปนกิจศพ	วางท่อประปา ระยะ ๘๐๐ เมตร	๑๕๐,๐๐๐	๑๕๐,๐๐๐	๑๕๐,๐๐๐	๑๕๐,๐๐๐	๑๕๐,๐๐๐	ร้อยละ ของ ประชาชนที่พึง พอใจ	-ประชาชนมีน้ำใช้ ในการทำ พิธี ฌาปนกิจศพ	กองช่าง
๑๐๗	ปรับปรุง / ซ่อมแซม / รื้อถอน/ติดตั้ง ระบบ ประปาหมู่บ้าน	-เพื่อบำรุงรักษา ระบบประปา หมู่บ้านให้สามารถ ใช้งานได้	หมู่ที่ ๑-๑๑	๒๕๐,๐๐๐	๒๕๐,๐๐๐	๒๕๐,๐๐๐	๒๕๐,๐๐๐	๒๕๐,๐๐๐	ร้อยละ ของ ประชาชนที่พึง พอใจ	-ประชาชนมีน้ำ อุปโภคและบริโภค อย่างทั่วถึง	กองช่าง
๑๐๘	ติดตั้ง/ปรับปรุง / ซ่อมแซมชุดเสาไฟถนน โคมไฟ LED พลังงาน แสงอาทิตย์	-เพื่อให้ประชาชนมี ไฟฟ้าใช้อย่างทั่วถึง	หมู่ที่ ๑-๑๑	๒,๒๐๐,๐๐๐	๒,๒๐๐,๐๐๐	๒,๒๐๐,๐๐๐	๒,๒๐๐,๐๐๐	๒,๒๐๐,๐๐๐	ร้อยละ ของ ประชาชนผู้ใช้ น้ำที่พึงพอใจ	-ประชาชนมีไฟฟ้า ใช้อย่างทั่วถึง	กองช่าง
๑๐๙	ก่อสร้างโรงกรองน้ำดื่มใน หมู่บ้าน	-เพื่อให้ประชาชนมี น้ำดื่มสะอาดที่ เพียงพอ	จำนวน ๒ แห่ง หมู่ ๒,๓,๗,๘	๑,๐๐๐,๐๐๐	๑,๐๐๐,๐๐๐	๑,๐๐๐,๐๐๐	๑,๐๐๐,๐๐๐	๑,๐๐๐,๐๐๐	ร้อยละ ของ ประชาชนที่พึง พอใจ	-ประชาชนมีน้ำดื่ม สะอาดที่เพียงพอ	กองช่าง
๑๐๐	ก่อสร้างร่องน้ำซึม (ธนาคารน้ำใต้ดิน)	-เพื่อช่วยป้องกันน้ำ ท่วมและภัยแล้ง	ร่องน้ำซึม (ธนาคารน้ำ ใต้ดิน) ซอยออมทรัพย์ หมู่ที่ ๙	๓๐๐,๐๐๐	๓๐๐,๐๐๐	๓๐๐,๐๐๐	๓๐๐,๐๐๐	๓๐๐,๐๐๐	ร้อยละของ ประชาชนที่พึง พอใจ	-ประชาชนมีน้ำ อุปโภคและบริโภค	กองช่าง

ที่	โครงการ	วัตถุประสงค์	เป้าหมาย ผลผลิตของ โครงการ	งบประมาณ					ตัวชี้วัด (kpi)	ผลที่คาดว่าจะ ได้รับ	หน่วยงาน ที่ รับผิดชอบ
				๒๕๖๖ (บาท)	๒๕๖๗ (บาท)	๒๕๖๘ (บาท)	๒๕๖๙ (บาท)	๒๕๗๐ (บาท)			
๑๑๑	ติดตั้งเครื่องกรองน้ำ ดื่มสะอาดในหมู่บ้าน / โรงเรียน/รพ.สต.ใน ตำบลนาทราย	-เพื่อให้ประชาชน นักเรียนมีน้ำดื่ม สะอาดที่เพียงพอ	จัดหาเครื่องกรองน้ำ ดื่ม ๕ เครื่อง	๒๐๐,๐๐๐	๒๐๐,๐๐๐	๒๐๐,๐๐๐	๒๐๐,๐๐๐	๒๐๐,๐๐๐	ร้อยละของ ประชาชนที่พึง พอใจ	- ประชาชน นักเรียนมีน้ำ อู ป โ ภ ค บริโภคร	กองช่าง
๑๑๒	ก่อสร้างศูนย์พัฒนา อาชีพและจำหน่าย สินค้า	-เพื่อเป็นศูนย์กลาง การจำหน่ายสินค้า และสถานที่ในการ พัฒนาอาชีพ	หมู่ที่ ๒,๔,๖,๑๐ อาคาร ๓ แห่ง กว้าง ๗ ม.ยาว ๑๒ ม.	๑,๕๐๐,๐๐๐	๑,๕๐๐,๐๐๐	๑,๕๐๐,๐๐๐	๑,๕๐๐,๐๐๐	๑,๕๐๐,๐๐๐	ร้อยละของ ประชาชนที่พึง พอใจ	-ผลิตภัณฑ์ที่ ผลิตในท้องถิ่น มี ส ต า น ที่ จำหน่าย/มี รายได้เพิ่ม	กองช่าง
๑๑๓	ปรับปรุง / ซ่อมแซม ห้องสมุด	-เพื่อให้นักเรียนใช้ เป็นแหล่งศึกษาหา ความรู้	ห้องสมุด โรงเรียนนา ทรายน้ำรอด,โรงเรียน หนองไผ่,โรงเรียนบ้าน ถ่อนนาเพลิน	๑๐๐,๐๐๐	๑๐๐,๐๐๐	๑๐๐,๐๐๐	๑๐๐,๐๐๐	๑๐๐,๐๐๐	ร้อยละของ ประชาชน, นักเรียนที่พึง พอใจ	-นักเรียนใน ตำบลนาทราย มีแหล่งศึกษา หาความรู้	กองช่าง
๑๑๔	ปรับปรุงพื้นที่บริเวณ สนามฟุตบอล/ลาน กีฬา	-เพื่อปรับปรุงพื้น สนามฟุตบอลและ ลานกีฬา ร.ร.ให้ นักเรียนมีที่ออก กำลังกาย	โรงเรียน ในตำบล นาทราย จำนวน ๕ แห่ง	๑๐๐,๐๐๐	๑๐๐,๐๐๐	๑๐๐,๐๐๐	๑๐๐,๐๐๐	๑๐๐,๐๐๐	ร้อยละของ ประชาชนที่พึง พอใจ	-นักเรียนใน ตำบลนาทราย มี ส น า ม สำหรับบออก กำลังกาย	กองช่าง
๑๑๕	ปรับปรุงห้องน้ำใน โรงเรียน	-เพื่อให้ ร.ร.มี ห้องน้ำที่ถูก สุขลักษณะ	ร.ร.นานกหงษ์เสริมชัย ร.ร.บ้านถ่อนนาเพลิน ร.ร.นาทรายน้ำรอด	๑๐๐,๐๐๐	๑๐๐,๐๐๐	๑๐๐,๐๐๐	๑๐๐,๐๐๐	๑๐๐,๐๐๐	ร้อยละของ ประชาชน, นักเรียนที่พึง พอใจ	-นักเรียนมี ห้องน้ำสะอาด ใช้	กองช่าง
๑๑๖	ซ่อมแซมศูนย์การ เรียนรู้ชุมชน	-เพื่อให้มีสถานที่ให้ ประชาชนในการ เรียนรู้	ศูนย์การเรียนรู้ชุมชน หมู่ที่ ๓	๘๐,๐๐๐	๘๐,๐๐๐	๘๐,๐๐๐	๘๐,๐๐๐	๘๐,๐๐๐	ร้อยละของ ประชาชนที่พึง พอใจ	-ประชาชนมี สถานที่เรียนรู้ ที่เหมาะสม	กองช่าง

ที่	โครงการ	วัตถุประสงค์	เป้าหมาย ผลผลิตของ โครงการ	งบประมาณ					ตัวชี้วัด (kpi)	ผลที่คาดว่าจะ ได้รับ	หน่วยงาน ที่ รับผิดชอบ
				๒๕๖๖ (บาท)	๒๕๖๗ (บาท)	๒๕๖๘ (บาท)	๒๕๖๙ (บาท)	๒๕๗๐ (บาท)			
๑๑๗	ปรับปรุงศูนย์ กศน. ตำบล นาทราย	-เพื่อปรับปรุงศูนย์ ให้มีความความ เหมาะสมใน การศึกษา	ศูนย์ กศน. ตำบลนาทราย	๕๐,๐๐๐	๕๐,๐๐๐	๕๐,๐๐๐	๕๐,๐๐๐	๕๐,๐๐๐	ร้อยละของ ประชาชนที่พึง พอใจ	-นักเรียนมี สถานที่ศึกษาหา ความรู้	กองช่าง
๑๑๘	ก่อสร้างคอกปุ๋ยหมักใน โรงเรียน	-เพื่อให้นักเรียนได้ เรียนรู้วิธีทำและ ขั้นตอนการทำปุ๋ย	ศูนย์พัฒนาเด็กเล็ก และโรงเรียนใน ตำบล	๓๐,๐๐๐	๓๐,๐๐๐	๓๐,๐๐๐	๓๐,๐๐๐	๓๐,๐๐๐	ร้อยละของ นักเรียนที่พึง พอใจ	-นักเรียนมีแหล่ง เรียนรู้วิธีการทำ ปุ๋ยคอก	กองช่าง
๑๑๙	ก่อสร้างเตาเผาขยะ ในตำบลนาทราย	-เพื่อกำจัดขยะมูล ฝอยใน ตำบล นาทรายให้สะอาด	เตาเผาขยะ ในตำบลนาทราย	๕,๐๐๐,๐๐๐	๕,๐๐๐,๐๐๐	๕,๐๐๐,๐๐๐	๕,๐๐๐,๐๐๐	๕,๐๐๐,๐๐๐	ร้อยละของ ประชาชนที่พึง พอใจ	--มีที่เผาขยะที่ เหมาะสมถูก สุขลักษณะลด มลพิษในอากาศ	กองช่าง
๑๒๐	ก่อสร้างรางระบายน้ำใน ศูนย์พัฒนาเด็กเล็ก/ โรงเรียนในตำบลนา ทราย	-เพื่อระบายน้ำใน โรงเรียน / ป้องกัน น้ำท่วมขังโรงเรียน	-ศูนย์พัฒนาเด็กเล็ก ทั้ง๔ ศูนย์รางคสล. ยาว๑,๐๐๐ ม. -ร.ร.นาทรายน้ำรอด ราง คสล.ยาว ๒๒๐ ม. -ร.ร.น่านหงส์เสรี ราง คสล.ยาว ๒,๕๐๐ ม.	๓๐๐,๐๐๐	๓๐๐,๐๐๐	๓๐๐,๐๐๐	๓๐๐,๐๐๐	๓๐๐,๐๐๐	ร้อยละของ ประชาชนที่พึง พอใจ	-ไม่มีน้ำท่วมขัง ในโรงเรียน	กองช่าง
๑๒๑	ก่อสร้างถนน คสล. ใน ศูนย์พัฒนาเด็กเล็ก/ โรงเรียนในตำบลนา ทราย	-เพื่อให้ถนนได้ มาตรฐาน	-ก่อสร้างถนนคสล. ภายในในศูนย์ พัฒนาเด็กเล็ก/ โรงเรียนในตำบล นาทราย	๕๐๐,๐๐๐	๕๐๐,๐๐๐	๕๐๐,๐๐๐	๕๐๐,๐๐๐	๕๐๐,๐๐๐	ร้อยละของ ประชาชน, นักเรียนที่พึง พอใจ	-ผู้ปกครอง นักเรียนเดินทาง สะดวก -ลดการเกิด อุบัติเหตุ	กองช่าง

ที่	โครงการ	วัตถุประสงค์	เป้าหมาย ผลผลิตของ โครงการ	งบประมาณ					ตัวชี้วัด (kpi)	ผลที่คาดว่าจะ ได้รับ	หน่วยงาน ที่ รับผิดชอบ
				๒๕๖๖ (บาท)	๒๕๖๗ (บาท)	๒๕๖๘ (บาท)	๒๕๖๙ (บาท)	๒๕๗๐ (บาท)			
๑๒๒	ก่อสร้าง/ปรับปรุง/ ซ่อมแซม อาคารเรียน	-เพื่อให้เด็กมี สถานที่เรียนที่ เหมาะสม	อาคารเรียน ๑ หลัง -โรงเรียนบ้านดอน ม่วง -โรงเรียนนาทราย น้ำรอด -โรงเรียนบ้านถ่อนนา เพลิน	๑,๐๐๐,๐๐๐	๑,๐๐๐,๐๐๐	๑,๐๐๐,๐๐๐	๑,๐๐๐,๐๐๐	๑,๐๐๐,๐๐๐	ร้อยละของ ผู้ปกครอง นักเรียนที่พึง พอใจ	-นักเรียนมี สถานที่ศึกษาหา ความรู้	กองช่าง
๑๒๓	ปรับปรุงภูมิทัศน์/พื้นที่ บริเวณรอบๆศูนย์พัฒนาเด็ก เล็กในตำบลนาทราย	-เพื่อปรับปรุงภูมิทัศน์ พื้นที่สนามให้มีความ สะอาดปลอดภัย	ศูนย์พัฒนาเด็กเล็กและ โรงเรียนในตำบล	๑,๐๐๐,๐๐๐	๑,๐๐๐,๐๐๐	๑,๐๐๐,๐๐๐	๑,๐๐๐,๐๐๐	๑,๐๐๐,๐๐๐	ร้อยละของ ประชาชนที่พึง พอใจ	-นักเรียนมีสถานที่ เหมาะสมในการทำ กิจกรรมในการ เรียน	กองช่าง
๑๒๔	ก่อสร้าง/ปรับปรุงสนาม เด็กเล่น/พร้อมอุปกรณ์ เครื่องเล่น	-เพื่อส่งเสริมการ เรียนรู้อะไร ของ นักเรียน	ศูนย์พัฒนาเด็กเล็ก/ โรงเรียนในตำบล/ และภายในหมู่บ้าน หมู่ที่ ๑-๑๑	๒๐๐,๐๐๐	๒๐๐,๐๐๐	๒๐๐,๐๐๐	๒๐๐,๐๐๐	๒๐๐,๐๐๐	ร้อยละของ ผู้ปกครอง นักเรียนที่พึง พอใจ	-เด็กนักเรียนมี พัฒนาการ ทางด้านร่างกาย ที่ดี	กองช่าง
๑๒๕	ก่อสร้าง/ปรับปรุงรั้ว โรงเรียน	-เพื่อให้เกิดความ ปลอดภัยกับ นักเรียน	รั้วโรงเรียนในตำบล นาทราย	๒๐๐,๐๐๐	๒๐๐,๐๐๐	๒๐๐,๐๐๐	๒๐๐,๐๐๐	๒๐๐,๐๐๐	ร้อยละของ ประชาชน, นักเรียนที่พึง พอใจ	-เด็กมีความ ปลอดภัยมีรั้ว ป้องกัน	กองช่าง
๑๒๖	ก่อสร้าง/ปรับปรุง/ ซ่อมแซมศูนย์พัฒนาเด็ก เล็ก	-เพื่อเป็นสถานที่ เล่าเรียนของเด็ก ปฐมวัย	อาคารศูนย์พัฒนา เด็กเล็ก ๖ แห่ง	๒,๐๐๐,๐๐๐	๒,๐๐๐,๐๐๐	๔,๐๐๐,๐๐๐	๒,๐๐๐,๐๐๐	๒,๐๐๐,๐๐๐	ร้อยละของ ผู้ปกครอง, นักเรียนที่พึง พอใจ	-เด็ก๓-๕ ขวบมี สถานที่เล่าเรียน ที่เหมาะสม	กองช่าง
๑๒๗	ลงทุนระบายน้ำใน โรงเรียนนานกหงส์เสรีมี ชัย	-เพื่อระบายน้ำ และป้องกันน้ำ ท่วมขัง	ลงทุนขนาด ๖๐x๑๐๐ ม. ยาว ๒,๓๐๐ ม.	๕,๑๒๔,๓๐๐	๕,๑๒๔,๓๐๐	๕,๑๒๔,๓๐๐	๕,๑๒๔,๓๐๐	๕,๑๒๔,๓๐๐	ร้อยละของ ประชาชนที่พึง พอใจ	-ไม่มีน้ำท่วมขัง ในโรงเรียน	กองช่าง

ที่	โครงการ	วัตถุประสงค์	เป้าหมาย ผลผลิตของ โครงการ	งบประมาณ					ตัวชี้วัด (kpi)	ผลที่คาดว่าจะได้รับ	หน่วยงาน ที่ รับผิดชอบ
				๒๕๖๖ (บาท)	๒๕๖๗ (บาท)	๒๕๖๘ (บาท)	๒๕๖๙ (บาท)	๒๕๗๐ (บาท)			
๑๒๘	ก่อสร้างลาน อเนกประสงค์ หมู่ที่ ๑ - ๑๑	-เพื่อให้ประชาชนได้ ตากผลผลิตทางการ เกษตรและมีส่วน ร่วมในการจัด กิจกรรมต่างๆ ภายในหมู่บ้าน	ลานอเนกประสงค์ ขนาด ๖๐ x ๖๐ ม. หมู่ที่ ๑ - ๑๑	๙๐๐,๐๐๐	๙๐๐,๐๐๐	๙๐๐,๐๐๐	๙๐๐,๐๐๐	๙๐๐,๐๐๐	ร้อยละของ ประชาชนที่พึง พอใจ	-ประชาชนมีลาน ตากผลผลิต ทางการเกษตร และการมีส่วน ร่วมในการทำ กิจกรรมต่าง ภายในหมู่บ้าน	กองช่าง
๑๒๙	ก่อสร้างลานกีฬา/ ปรับปรุงลานกีฬาใน ตำบลนาทราย	-เพื่อดำเนินยาเสพติด และส่งเสริมการออกกำลังกาย	-ก่อสร้างลานกีฬา หมู่ ๒,๔,๕,๖,๗,๑๐ ปรับปรุงลานกีฬา (พร้อมลู่วิ่ง) หมู่ที่ ๑,๒,๕,๘	๑,๐๐๐,๐๐๐	๑,๐๐๐,๐๐๐	๑,๐๐๐,๐๐๐	๑,๐๐๐,๐๐๐	๑,๐๐๐,๐๐๐	ร้อยละของ ประชาชนที่พึง พอใจ	-เยาวชน / ประชาชนออก กำลังกาย เพิ่มขึ้น	กองช่าง
๑๓๐	ก่อสร้าง/ปรับปรุง อาคารสำนักงาน/ต่อ เติม/ห้องประชุมสภา	-เพื่อก่อสร้างอาคาร สำนักงานที่ได้ มาตรฐาน	ก่อสร้างสำนักงาน ปรับปรุงห้องประชุม สภา/สำนักงาน	๖,๐๐๐,๐๐๐	๖,๐๐๐,๐๐๐	๖,๐๐๐,๐๐๐	๖,๐๐๐,๐๐๐	๖,๐๐๐,๐๐๐	ร้อยละของ ประชาชนที่มา รับบริการที่พึง พอใจ	-ประชาชนได้รับ บริการอย่าง สะดวกและ รวดเร็ว	กองช่าง
๑๓๑	ก่อสร้าง/ซ่อมแซมหอ กระจายข่าว/ชุดเครื่อง ขยายเสียง	-เพื่อประชาสัมพันธ์ เกี่ยวกับบทบาท อำนาจหน้าที่ และ งานราชการ	จัดซื้อ/ติดตั้ง ซ่อมแซม หอกระจายข่าว หมู่ที่ ๑-๑๑	๕๕๐,๐๐๐	๕๕๐,๐๐๐	๕๕๐,๐๐๐	๕๕๐,๐๐๐	๕๕๐,๐๐๐	ร้อยละของ ประชาชนที่พึง พอใจ	-ประชาชนได้รับ ข่าวสารทาง ราชการอย่าง รวดเร็ว	กองช่าง
๑๓๒	ก่อสร้างบ้านพัก พนักงาน	-เพื่อสร้างขวัญและ กำลังใจในการ ปฏิบัติงาน	บ้านพักอาคาร คสล. ๑ ชั้น ๑๐ หลัง	๑,๒๐๐,๐๐๐	๑,๒๐๐,๐๐๐	๑,๒๐๐,๐๐๐	๑,๒๐๐,๐๐๐	๑,๒๐๐,๐๐๐	ร้อยละของ พนักงานที่พึง พอใจ	-พนักงานมี สวัสดิการด้านที่ พักอาศัย	กองช่าง
๑๓๓	ก่อสร้างสนามฟุตบอล ภายในโรงเรียน ในเขต ตำบลนาทราย	-เพื่อก่อสร้างสนาม ฟุตบอลให้นักเรียนมี พื้นที่ออกกำลังกาย	โรงเรียน ในตำบล นาทราย จำนวน ๕ แห่ง	๑๐๐,๐๐๐	๑๐๐,๐๐๐	๑๐๐,๐๐๐	๑๐๐,๐๐๐	๑๐๐,๐๐๐	ร้อยละของ ประชาชนที่พึง พอใจ	-นักเรียนใน ตำบลนาทรายมี สนามสำหรับ เล่นกีฬาฟุตบอล	กองช่าง

ที่	โครงการ	วัตถุประสงค์	เป้าหมาย ผลผลิตของ โครงการ	งบประมาณ					ตัวชี้วัด (kpi)	ผลที่คาดว่าจะ ได้รับ	หน่วยงาน ที่รับผิดชอบ
				๒๕๖๖ (บาท)	๒๕๖๗ (บาท)	๒๕๖๘ (บาท)	๒๕๖๙ (บาท)	๒๕๗๐ (บาท)			
๑๓๔	เจาะบาดาลพร้อมท่อถึง ในป่าช้า หมู่ที่ ๒, ๔, ๗	-เพื่อให้ประชาชนมี น้ำเพียงพอต่อการ อุปโภค บริโภค	บาดาลพร้อมท่อถึง ในป่าช้า หมู่ที่ ๒, ๔, ๗	๑๐๐,๐๐๐	๑๐๐,๐๐๐	๑๐๐,๐๐๐	๑๐๐,๐๐๐	๑๐๐,๐๐๐	ร้อยละของ ประชาชนที่พึง พอใจ	ประชาชนมีน้ำ อุปโภคและใช้ใ การเกษตร	กองช่าง
๑๓๕	ก่อสร้าง/ปรับปรุง/ ซ่อมแซม บ่อมยาม หมู่บ้าน (ศูนย์ ตชด.)	-เพื่อความปลอดภัย ในชีวิตและทรัพย์สิน ของประชาชน	บ่อมยาม คสล. ขนาด ๓ x ๔ เมตร สูง ๓ เมตร หมู่ ๑-๑๑	๑๐๐,๐๐๐	๑๐๐,๐๐๐	๑๐๐,๐๐๐	๑๐๐,๐๐๐	๑๐๐,๐๐๐	ร้อยละของ ประชาชนที่พึง พอใจ	-ประชาชนมี ความปลอดภัย ในชี วิ ต และ ทรัพย์สินเพิ่ม มากขึ้น	กองช่าง
๑๓๖	ก่อสร้าง/ปรับปรุง/ ซ่อมแซม/ต่อเติมศาลา ประชาคม	-เพื่อเป็นศูนย์รวมใน การจัดประชุมและ แจ้งข้อมูลข่าวสาร ของทางราชการ	ก่อสร้าง ปรับปรุง ซ่อมแซม ต่อเติม ศาลาประชาคม หมู่ที่ ๑-๑๑	๔๐๐,๐๐๐	๔๐๐,๐๐๐	๔๐๐,๐๐๐	๔๐๐,๐๐๐	๔๐๐,๐๐๐	ร้อยละของ ประชาชนที่พึง พอใจ	-ประชาชนมี สถานที่แสดง ความคิดเห็น -เป็นแหล่ง ถ่ายทอดความรู้ ของหน่วยงาน	กองช่าง
๑๓๗	ก่อสร้าง ซ่อมแซม ปรับ ปรุง ศาลา ที่ สาธารณะประโยชน์ (หนองเล็งป่อ)	-เพื่อเป็นศูนย์รวมใน การจัดประชุมและ อบรม	ก่อสร้างศาลา หนองเล็งป่อ ม.๖	๔๐๐,๐๐๐	๔๐๐,๐๐๐	๔๐๐,๐๐๐	๔๐๐,๐๐๐	๔๐๐,๐๐๐	ร้อยละของ ประชาชนที่พึง พอใจ	-เป็นแหล่ง ถ่ายทอดความรู้- ประชาชนใช้เป็น สถานที่ในการ จำหน่ายสินค้า	กองช่าง
๑๓๘	ก่อสร้าง/ปรับปรุงโรง จอดรถใน อบต.นาทราย	-เพื่อให้มีที่จอดรถ สำหรับประชาชน ที่มาใช้บริการ	โรงจอดรถ ขนาดสูง ๓.๐๐ x ๒๐ม.	๒๐๐,๐๐๐	๒๐๐,๐๐๐	๒๐๐,๐๐๐	๒๐๐,๐๐๐	๒๐๐,๐๐๐	ร้อยละของ ประชาชนที่พึง พอใจ	-ประชาชนที่มา รับบริ การมี สถานที่จอดรถ	กองช่าง
๑๓๙	ก่อสร้าง/ปรับปรุงรั้ว คอนกรีตเสริมเหล็ก อบต. นาทราย/ศูนย์ พัฒนาเด็กในตำบลนา ทราย	-เพื่อให้เกิดความ ปลอดภัยใน ทรัพย์สินของทาง ราชการ	รั้วคอนกรีต ขนาดสูง ๒.๐๐x ๑,๕๐๐ ม.	๑,๐๐๐,๐๐๐	๑,๐๐๐,๐๐๐	๑,๐๐๐,๐๐๐	๑,๐๐๐,๐๐๐	๑,๐๐๐,๐๐๐	ร้อยละของ ประชาชนที่พึง พอใจ	-เกิด ความ ปลอดภัยในชีวิต และทรัพย์สิน -เพื่อป้องกันการ บุกรุก	กองช่าง

ที่	โครงการ	วัตถุประสงค์	เป้าหมาย ผลผลิตของ โครงการ	งบประมาณ					ตัวชี้วัด (kpi)	ผลที่คาดว่าจะ ได้รับ	หน่วยงาน ที่ รับผิดชอบ
				๒๕๖๖ (บาท)	๒๕๖๗ (บาท)	๒๕๖๘ (บาท)	๒๕๖๙ (บาท)	๒๕๗๐ (บาท)			
๑๔๐	ปรับปรุงรั้วคอนกรีตเสริมเหล็กศูนย์พัฒนาเด็กเล็กในตำบลนาทราย	-เพื่อให้เกิดความปลอดภัยในทรัพย์สินของทางราชการ	รั้วคอนกรีต ขนาดสูง ๒.๐๐x ๑,๕๐๐ ม.	๕๐๐,๐๐๐	๕๐๐,๐๐๐	๕๐๐,๐๐๐	๕๐๐,๐๐๐	๕๐๐,๐๐๐	ร้อยละของประชาชนที่พึงพอใจ	-เกิดความปลอดภัยในชีวิตและทรัพย์สิน -เพื่อปกป้องการบุกรุก	กองช่าง
๑๔๑	ปรับปรุงรั้วที่ทำการองค์การบริหารส่วนตำบลนาทราย	-เพื่อให้เกิดความปลอดภัยในทรัพย์สินของทางราชการ	รั้วคอนกรีต ขนาดสูง ๒.๐๐x ๑,๕๐๐ ม.	๕๐๐,๐๐๐	๕๐๐,๐๐๐	๕๐๐,๐๐๐	๕๐๐,๐๐๐	๕๐๐,๐๐๐	ร้อยละของประชาชนที่พึงพอใจ	-เกิดความปลอดภัยในชีวิตและทรัพย์สิน -เพื่อปกป้องการบุกรุก	กองช่าง
๑๔๒	ปรับปรุงภูมิทัศน์ที่สาธารณะให้เป็นแหล่งท่องเที่ยวและพักผ่อนภายในตำบลนาทราย	- เพื่อเป็นแหล่งท่องเที่ยวและสถานที่พักผ่อนในท้องถิ่น	-หนองบ่อน้อยพื้นที่ ๒๐ ไร่ และก่อสร้างสวนสาธารณะ	๓,๐๐๐,๐๐๐	๓,๐๐๐,๐๐๐	๓,๐๐๐,๐๐๐	๓,๐๐๐,๐๐๐	๓,๐๐๐,๐๐๐	ร้อยละของประชาชนที่พึงพอใจ	-ประชาชนมีแหล่งท่องเที่ยวและพักผ่อนในท้องถิ่น	กองช่าง
		- เพื่อเป็นแหล่งท่องเที่ยวและสถานที่พักผ่อนในท้องถิ่น	-ดอนปู่ตาด้านในและรอบนอกหมู่ที่ ๑ ปรับปรุงพื้นที่ ๑๐ ไร่	๕๐๐,๐๐๐	๕๐๐,๐๐๐	๕๐๐,๐๐๐	๕๐๐,๐๐๐	๕๐๐,๐๐๐	ร้อยละของประชาชนที่พึงพอใจ	-ประชาชนมีแหล่งท่องเที่ยวและพักผ่อนในท้องถิ่น	กองช่าง
		- เพื่อเป็นแหล่งท่องเที่ยวและสถานที่พักผ่อนในท้องถิ่น	-หนองเลิงน้อย เลิงท่อม หมู่ที่ ๕ ปรับปรุงที่สาธารณะ เนื้อที่ ๔๕๐ ไร่	๑๐,๐๐๐,๐๐๐	๑๐,๐๐๐,๐๐๐	๑๐,๐๐๐,๐๐๐	๑๐,๐๐๐,๐๐๐	๑๐,๐๐๐,๐๐๐	ร้อยละของประชาชนที่พึงพอใจ	-ประชาชนมีแหล่งท่องเที่ยวและพักผ่อนในท้องถิ่น	กองช่าง
		- เพื่อเป็นแหล่งท่องเที่ยวและสถานที่พักผ่อนในท้องถิ่น	-หนองบ่อกงหมู่ที่ ๘ พื้นที่ ๗๒ ไร่ และก่อสร้างสวนสาธารณะ	๖,๓๐๐,๐๐๐	๖,๓๐๐,๐๐๐	๖,๓๐๐,๐๐๐	๖,๓๐๐,๐๐๐	๖,๓๐๐,๐๐๐	ร้อยละของประชาชนที่พึงพอใจ	-ประชาชนมีแหล่งท่องเที่ยวและพักผ่อนในท้องถิ่น	กองช่าง
		- เพื่อเป็นแหล่งท่องเที่ยวและสถานที่พักผ่อนในท้องถิ่น	-ลำห้วยแสง หมู่ที่ ๘ พื้นที่ ๑๐ ไร่ และก่อสร้างสวนสาธารณะ	๕๐๐,๐๐๐	๕๐๐,๐๐๐	๕๐๐,๐๐๐	๕๐๐,๐๐๐	๕๐๐,๐๐๐	ร้อยละของประชาชนที่พึงพอใจ	-ประชาชนมีแหล่งท่องเที่ยวและพักผ่อนในท้องถิ่น	กองช่าง
		- เพื่อเป็นแหล่งท่องเที่ยวและสถานที่พักผ่อนในท้องถิ่น	-หนองบ่อน้ำเค็มหมู่ที่ ๓ พื้นที่ ๓๐ ไร่ และก่อสร้างสวนสาธารณะ	๒,๖๒๕,๐๐๐	๒,๖๒๕,๐๐๐	๒,๖๒๕,๐๐๐	๒,๖๒๕,๐๐๐	๒,๖๒๕,๐๐๐	ร้อยละของประชาชนที่พึงพอใจ	-ประชาชนมีแหล่งท่องเที่ยวและพักผ่อนในท้องถิ่น	กองช่าง
		- เพื่อเป็นแหล่งท่องเที่ยวและสถานที่พักผ่อนในท้องถิ่น	-สระหนองไม้ พื้นที่ ๑๐ ไร่ และก่อสร้างสวนสาธารณะ	๕๐๐,๐๐๐	๕๐๐,๐๐๐	๕๐๐,๐๐๐	๕๐๐,๐๐๐	๕๐๐,๐๐๐	ร้อยละของประชาชนที่พึงพอใจ	-ประชาชนมีแหล่งท่องเที่ยวและพักผ่อนในท้องถิ่น	กองช่าง

ที่	โครงการ	วัตถุประสงค์	เป้าหมาย ผลผลิตของ โครงการ	งบประมาณ					ตัวชี้วัด (kpi)	ผลที่คาดว่าจะ ได้รับ	หน่วยงาน ที่ รับผิดชอบ
				๒๕๖๖ (บาท)	๒๕๖๗ (บาท)	๒๕๖๘ (บาท)	๒๕๖๙ (บาท)	๒๕๗๐ (บาท)			
		- เพื่อเป็นแหล่ง ท่องเที่ยวและ สถานที่พักผ่อนใน ท้องถิ่น	-หนองเล็งบ่อหมูที่ ๖ เนื้อที่ ๒๐๐ ไร่ และ ก่อสร้างสวนสาธารณะ	๑๗,๕๐๐,๐๐๐	๑๗,๕๐๐,๐๐๐	๑๗,๕๐๐,๐๐๐	๑๗,๕๐๐,๐๐๐	๑๗,๕๐๐,๐๐๐	ร้อยละ ของ ประชาชนที่พึง พอใจ	- ประชาชนมี แหล่งท่องเที่ยว และพักผ่อนใน ท้องถิ่น	กองช่าง
		- เพื่อเป็นแหล่ง ท่องเที่ยวและ สถานที่พักผ่อนใน ท้องถิ่น	-ป่าทุ่งทาม-ห้วยหลวง หมู่ที่ ๖ ปรับปรุงที่ สาธารณะพื้นที่ ๔๐๐ไร่ หมู่ ๖,๗,๑๐	๕,๐๐๐,๐๐๐	๕,๐๐๐,๐๐๐	๕,๐๐๐,๐๐๐	๕,๐๐๐,๐๐๐	๕,๐๐๐,๐๐๐	ร้อยละ ของ ประชาชนที่พึง พอใจ	- ประชาชนมี แหล่งท่องเที่ยว และพักผ่อนใน ท้องถิ่น	กองช่าง
		- เพื่อเป็นแหล่ง ท่องเที่ยวและ สถานที่พักผ่อนใน ท้องถิ่น	-สระน้ำสาธารณะศาลา ประชาคม หมู่ที่ ๑๑ ปรับปรุงภูมิทัศน์ที่ สาธารณะเนื้อที่ ๑๐ ไร่	๑,๐๐๐,๐๐๐	๑,๐๐๐,๐๐๐	๑,๐๐๐,๐๐๐	๑,๐๐๐,๐๐๐	๑,๐๐๐,๐๐๐	ร้อยละ ของ ประชาชนที่พึง พอใจ	- ประชาชนมี แหล่งท่องเที่ยว และพักผ่อนใน ท้องถิ่น	กองช่าง
		- เพื่อเป็นแหล่ง ท่องเที่ยวและ สถานที่พักผ่อนใน ท้องถิ่น	-ห้วยวังดินแดงหมู่ที่ ๑ ปรับปรุงภูมิทัศน์ที่ สาธารณะเนื้อที่ ๔๐ ไร่	๑,๕๐๐,๐๐๐	๑,๕๐๐,๐๐๐	๑,๕๐๐,๐๐๐	๑,๕๐๐,๐๐๐	๑,๕๐๐,๐๐๐	ร้อยละ ของ ประชาชนที่พึง พอใจ	- ประชาชนมี แหล่งท่องเที่ยว และพักผ่อนใน ท้องถิ่น	กองช่าง
		- เพื่อเป็นแหล่ง ท่องเที่ยวและ สถานที่พักผ่อนใน ท้องถิ่น	-รอบลำห้วยदानถึง วังดินแดง หมู่ที่ ๑ ปรับปรุงพื้นที่ ขนาด กว้าง ๖ ม. ยาว ๑๕,๐๐๐ ม.	๑,๐๐๐,๐๐๐	๑,๐๐๐,๐๐๐	๑,๐๐๐,๐๐๐	๑,๐๐๐,๐๐๐	๑,๐๐๐,๐๐๐	ร้อยละ ของ ประชาชนที่พึง พอใจ	- ประชาชนมี แหล่งท่องเที่ยว และพักผ่อนใน ท้องถิ่น	กองช่าง

ที่	โครงการ	วัตถุประสงค์	เป้าหมาย ผลผลิตของ โครงการ	งบประมาณ					ตัวชี้วัด (kpi)	ผลที่คาดว่าจะ ได้รับ	หน่วยงาน ที่ รับผิดชอบ
				๒๕๖๖ (บาท)	๒๕๖๗ (บาท)	๒๕๖๘ (บาท)	๒๕๖๙ (บาท)	๒๕๗๐ (บาท)			
๑๔๓	ล้อมรั้วบริเวณวัดใน ตำบลนาทราย	-เพื่อป้องกันการ บุกรุกที่สาธารณะ ประโยชน์	ล้อมรั้วบริเวณวัดในตำบลนา ทราย -วัดธาตุไทรงาม หมู่ที่ ๑ พื้นที่ ๑๓ ไร่ -วัดป่ากุดแห่ หมู่ที่ ๔ พื้นที่ ๑๐ ไร่ -วัดป่าบ้านโกลบหมู่ที่ ๕ พื้นที่ ๘๓ ไร่ -วัดป่าดงนาเพลินหมู่ที่ ๖ พื้นที่ ๑๖ ไร่ -วัดป่าสามัคคีธรรม หมู่ที่ ๗ พื้นที่ ๗๖ ไร่ -วัดป่าบ้านหนองไผ่ หมู่ที่ ๘ พื้นที่ ๒๔ ไร่ -วัดธาตุอุบมง หมู่ที่ ๙ พื้นที่ ๒๐๐ ไร่ -วัดเนินดินแดง หมู่ที่ ๑๐ พื้นที่ ๘ ไร่	๓,๑๒๐,๐๐๐	๓,๑๒๐,๐๐๐	๓,๑๒๐,๐๐๐	๓,๑๒๐,๐๐๐	๓,๑๒๐,๐๐๐	ร้อยละของ ประชาชนที่พึง พอใจ	-ที่สาธารณะ ไม่ถูกบุกรุก	กองช่าง
๑๔๔	ล้อมรั้ว ที่ / หนอง สาธารณะในตำบลนา ทราย	-เพื่อป้องกันการ บุกรุกที่สาธารณะ ประโยชน์	ล้อมรั้ว ที่/หนองสาธารณะ ในตำบลนาทราย -หนองบ่อน้อย หมู่ที่ ๑ พื้นที่ ๑๘ ไร่ -หนองบ่อฮ่าง หมู่ที่ ๑ พื้นที่ ๘ ไร่ -ล้อมรั้วศาลาประชาคม หมู่ ที่ ๕พื้นที่ยาว ๔๐๐ ม. -หนองแก หมู่ที่ ๘ พื้นที่ ๑๐ ไร่	๒,๕๐๐,๐๐๐	๒,๕๐๐,๐๐๐	๒,๕๐๐,๐๐๐	๒,๕๐๐,๐๐๐	๒,๕๐๐,๐๐๐	ร้อยละของ ประชาชนที่พึง พอใจ	-ที่สาธารณะ ไม่ถูกบุกรุก	กองช่าง

ที่	โครงการ	วัตถุประสงค์	เป้าหมาย ผลผลิตของ โครงการ	งบประมาณ					ตัวชี้วัด (kpi)	ผลที่คาดว่าจะ ได้รับ	หน่วยงาน ที่ รับผิดชอบ
				๒๕๖๖ (บาท)	๒๕๖๗ (บาท)	๒๕๖๘ (บาท)	๒๕๖๙ (บาท)	๒๕๗๐ (บาท)			
			-หนองบ่อกง หมู่ที่ ๘ พื้นที่ ๗๒ ไร่ -โนนส้มโอง หมู่ที่ ๘ พื้นที่ ๗ ไร่ -ที่สาธารณะประโยชน์ (ป่าช้า)หมู่ที่ ๙ พื้นที่ ๒๐ ไร่ -ที่สาธารณะ หมู่ที่ ๑๑ พื้นที่ ๖ ไร่								
๑๔๕	ปรับปรุงภูมิทัศน์รอบ สำนักงานและภายใน บริเวณองค์การบริหาร ส่วนตำบลนาทราย	-เพื่อปรับปรุงสภาพ ภูมิทัศน์ให้สวยงาม	ปรับปรุงภูมิทัศน์ รอบสำนักงาน และภายใน บริเวณของ อบต.	๑๐๐,๐๐๐	๑๐๐,๐๐๐	๑๐๐,๐๐๐	๑๐๐,๐๐๐	๑๐๐,๐๐๐	ร้อยละ ของ ประชาชนที่พึง พอใจ	-มีสภาพภูมิ ทัศน์ที่สวยงาม ขึ้น	กองช่าง
๑๔๖	ก่อสร้างลานแอโรบิก ใน บริเวณองค์การบริหาร ส่วนตำบลนาทราย	-เพื่อดำเนินการเสพติด และส่งเสริมการออกกำลังกาย	ก่อสร้างลานแอโรบิก ในบริเวณ อบต.นาทราย ขนาด ๒๐ x ๖๐ ม.	๔๐๓,๕๓๐	๔๐๓,๕๓๐	๔๐๓,๕๓๐	๔๐๓,๕๓๐	๔๐๓,๕๓๐	ร้อยละ ของ ประชาชนที่พึง พอใจ	- เยาวชน/ ประ ชา ชน ออกกำลังกาย เพิ่มขึ้น	กองช่าง
๑๔๗	ก่อสร้างป้ายศูนย์พัฒนา เด็กเล็กในตำบลนาทราย	-เพื่อให้ความสะดวก แก่ประชาชนผู้ที่มา รับบริการ	ก่อสร้างป้ายศูนย์พัฒนาเด็ก เล็กในตำบลนาทราย ๔ แห่ง ขนาด ๒.๕ x ๖ ม.	๓๕๐,๐๐๐	๓๕๐,๐๐๐	๓๕๐,๐๐๐	๓๕๐,๐๐๐	๓๕๐,๐๐๐	ร้อยละ ของ ประชาชนที่พึง พอใจ	-ประชาชน ได้ รั บ ความ สะดวกเมื่อมา รับบริการ	กองช่าง
๑๔๘	ก่อสร้างป้ายชื่อทางเข้า หมู่บ้าน หมู่ที่ ๗	-เพื่อให้ความสะดวก แก่ประชาชนและ ปรับปรุงภูมิทัศน์	ป้ายชื่อทางเข้าหมู่บ้าน โครงเหล็ก ขนาด ๑๒ x ๕ ม.	๑๐,๐๐๐	๑๐,๐๐๐	๑๐,๐๐๐	๑๐,๐๐๐	๑๐,๐๐๐	ร้อยละ ของ ประชาชนที่พึง พอใจ	-ประชาชน ได้ รั บ ความ สะดวกและ ภูมิ ทัศน สวยงาม	กองช่าง

ที่	โครงการ	วัตถุประสงค์	เป้าหมาย ผลผลิตของ โครงการ	งบประมาณ					ตัวชี้วัด (kpi)	ผลที่คาดว่าจะได้รับ	หน่วยงาน ที่ รับผิดชอบ
				๒๕๖๖ (บาท)	๒๕๖๗ (บาท)	๒๕๖๘ (บาท)	๒๕๖๙ (บาท)	๒๕๗๐ (บาท)			
๑๔๙	ก่อสร้างลานคอนกรีต เอนกประสงค์ ในบริเวณ อบต.	-เพื่อส่งเสริมการ ออกกำลังกาย -เพื่อมีสถานที่ จัดกิจกรรม ต่างๆ	ก่อสร้างลานคอนกรีต เอนกประสงค์ -ขนาด ๒๐x๖๐ ม. -ขนาด ๓๓x๔๕ ม. -ขนาด ๖๙.๗๐ ตรม.	๗๒๗,๕๓๐	๗๒๗,๕๓๐	๗๒๗,๕๓๐	๗๒๗,๕๓๐	๗๒๗,๕๓๐	ร้อยละ ของ ประชาชน ที่พึงพอใจ	-ประชาชนมีลาน ออกกำลังกาย -มีสถานที่จัด กิจกรรมอย่าง เหมาะสม	กองช่าง
๑๕๐	ก่อสร้าง/ซ่อมแซม/ปรับ ปรุงสภาพถนน (เมรุ)	-เพื่อสร้าง สภาพถนน (เมรุ) ได้ มาตรฐาน	ก่อสร้าง/ซ่อมแซม/ ปรับปรุง ถนน (เมรุ) ป่าช้าที่ สาธารณะ ในตำบล นาทราย หมู่ที่ ๑-๑๑	๖๐๐,๐๐๐	๖๐๐,๐๐๐	๖๐๐,๐๐๐	๖๐๐,๐๐๐	๖๐๐,๐๐๐	ร้อยละ ของ ประชาชน ที่พึงพอใจ	-ลดมลพิษใน อากาศ/รักษา สิ่งแวดล้อม -ประชาชนใน หมู่บ้านใช้ ประโยชน์ ร่วมกัน	กองช่าง
๑๕๑	ก่อสร้าง/ซ่อมแซม/ ปรับปรุง/ต่อเติมศาลา พักผ่อน หมู่ที่ ๑-๑๑	-เพื่อก่อสร้าง ซ่อมแซม และ ต่อเติมศาลาพัก ศพใหม่และเดิม ให้มีพื้นที่ใช้งาน เพิ่มมากขึ้น	ต่อเติมศาลาพักศพ ขนาด ๖ x ๑๒ ม.	๔๐๐,๐๐๐	๔๐๐,๐๐๐	๔๐๐,๐๐๐	๔๐๐,๐๐๐	๔๐๐,๐๐๐	ร้อยละ ของ ประชาชน ที่พึงพอใจ	-ประชาชนใน หมู่บ้านมี สถานที่ใช้ ประโยชน์ ร่วมกันมากขึ้น	กองช่าง
๑๕๒	ก่อสร้างฐานบั้งไฟ หมู่ที่ ๖ (หนองเลิงบ่อ)	-เพื่ออนุรักษ์ ประเพณีของ ท้องถิ่น	ก่อสร้างฐานบั้งไฟ ม.๖	๑๐๐,๐๐๐	๑๐๐,๐๐๐	๑๐๐,๐๐๐	๑๐๐,๐๐๐	๑๐๐,๐๐๐	ร้อยละ ของ ประชาชน ที่พึงพอใจ	-ประเพณีของ ท้องถิ่นไม่สูญ หาย	กองช่าง
๑๕๓	ก่อสร้างห้องน้ำในที่ สาธารณะประโยชน์ หมู่ที่ ๑-๑๑	-เพื่อให้ ประชาชนมี ห้องน้ำใช้ในการ ทำกิจกรรม ต่างๆ	ก่อสร้างห้องน้ำ หมู่ที่ ๑-๑๑	๑๐๐,๐๐๐	๑๐๐,๐๐๐	๑๐๐,๐๐๐	๑๐๐,๐๐๐	๑๐๐,๐๐๐	ร้อยละ ของ ประชาชน ที่พึงพอใจ	-ประชาชนมี ห้องน้ำใช้อย่าง ถูกสุขลักษณะ	กองช่าง
รวม ๑๕๓ โครงการ				๘๖๒,๙๒๕,๑๓๒	๘๖๒,๙๒๕,๑๓๒	๘๖๒,๙๒๕,๑๓๒	๘๖๒,๙๒๕,๑๓๒	๘๖๒,๙๒๕,๑๓๒			

**รายละเอียดโครงการพัฒนา
แผนพัฒนาท้องถิ่น(พ.ศ. ๒๕๖๖- ๒๕๗๐)
องค์การบริหารส่วนตำบลนาทราย**

- ก. ยุทธศาสตร์ชาติ ๒๐ ปี ยุทธศาสตร์ที่ ๔ ด้านการสร้างโอกาสความเสมอภาคและความเท่าเทียมกันทางสังคม
- ข. แผนพัฒนาเศรษฐกิจและสังคมแห่งชาติ ฉบับที่ ๑๓ หนุดหมายที่ ๘ มีพื้นที่และเมืองอัจฉริยะที่นำอยู่ปลอดภัยเติบโตได้อย่างยั่งยืน
- ค. Sustainable Development Goals:SDG เป้าหมาย/เป้าประสงค์ที่ ๙ สร้างโครงสร้างพื้นฐานที่มีความทนทาน ส่งเสริมการพัฒนาอุตสาหกรรมที่ครอบคลุมและยั่งยืนและส่งเสริมนวัตกรรม
- ง. ยุทธศาสตร์จังหวัดที่ ๑ การพัฒนาศักยภาพการค้าการลงทุนและระบบโลจิสติกส์ เพื่อเพิ่มขีดความสามารถการแข่งขันในอนุภูมิภาคลุ่มน้ำโขง
- จ. ยุทธศาสตร์การพัฒนาของ อปท.ในเขตจังหวัดที่ ๔ ด้านโครงสร้างพื้นฐาน
- ฉ. ยุทธศาสตร์ ด้านโครงสร้างพื้นฐาน

๓.๒ แผนงานเคหะและชุมชน

ที่	โครงการ	วัตถุประสงค์	เป้าหมาย ผลผลิตของ โครงการ	งบประมาณ					ตัวชี้วัด (kpi)	ผลที่คาดว่าจะ ได้รับ	หน่วยงาน ที่รับผิดชอบ
				๒๕๖๖ (บาท)	๒๕๖๗ (บาท)	๒๕๖๘ (บาท)	๒๕๖๙ (บาท)	๒๕๗๐ (บาท)			
๑	ฝังกลบขยะและ ปรับปรุงพื้นที่บ่อขยะใน ตำบลนาทราย	-เพื่อให้ขยะในตำบล นาทรายได้รับการ กำจัดอย่างถูกหลัก วิชาการ	ฝังกลบขยะ -บ่อขยะ อบต.นาทราย จำนวน ๓ บ่อ	๑๕๐,๐๐๐	๑๕๐,๐๐๐	๑๕๐,๐๐๐	๑๕๐,๐๐๐	๑๕๐,๐๐๐	ร้อยละของ ประชาชนที่พึง พอใจ	-ประชาชนลดการใช้ถุงพลาสติก -ช่วยลดมลภาวะ ทางอากาศ	กองช่าง
๒	ถังขยะเพื่อชุมชน	-เพื่อให้ชุมชนสะอาด สภาพแวดล้อมดีขึ้น	ถังขยะ ๕๐๐ ถัง	๑๒๕,๐๐๐	๑๒๕,๐๐๐	๑๒๕,๐๐๐	๑๒๕,๐๐๐	๑๒๕,๐๐๐	ร้อยละของ ประชาชนที่พึง พอใจ	-ชุมชนสะอาดมี สภาพแวดล้อมดี	สำนักปลัด
๓	การบริหารจัดการขยะ ต้นทาง ธนาคารขยะเพื่อ เพื่อชุมชนตำบลนาทราย	-เพื่อให้ชุมชนสะอาด -เพื่อให้เกิดรายได้ใน ชุมชน	จัดตั้งธนาคารขยะ ชุมชน หมู่ที่ ๑-๑๑	๕๐๐,๐๐๐	๕๐๐,๐๐๐	๕๐๐,๐๐๐	๕๐๐,๐๐๐	๕๐๐,๐๐๐	ร้อยละของ ประชาชนที่พึง พอใจ	-ชุมชนสะอาดมี สภาพแวดล้อมที่ดี - ประชาชนมี รายได้จากการคัด แยกและขายขยะ	กอง สวัสดิการ สังคม

ที่	โครงการ	วัตถุประสงค์	เป้าหมาย (ผลผลิตของโครงการ)	งบประมาณ					ตัวชี้วัด (kpi)	ผลที่คาดว่าจะได้รับ	หน่วยงานรับผิดชอบหลัก	หน่วยงานที่ขอรับเงินอุดหนุน
				๒๕๖๖ (บาท)	๒๕๖๗ (บาท)	๒๕๖๘ (บาท)	๒๕๖๙ (บาท)	๒๕๗๐ (บาท)				
๔	ขยายเขตไฟฟ้าแรงต่ำ หมู่ที่ ๑ - ๑๑	-เพื่อให้ประชาชนมีไฟฟ้าใช้ครบทุกครัวเรือน	-ขยายเขตไฟฟ้า หมู่ที่ ๑ จำนวน ๑๕ ต้น	๑๙๕,๐๐๐	๑๙๕,๐๐๐	๑๙๕,๐๐๐	๑๙๕,๐๐๐	๑๙๕,๐๐๐	ร้อยละของประชาชนที่พึงพอใจ	-ประชาชนมีไฟฟ้าครบทุกครัวเรือน	กองช่าง	ไฟฟ้าส่วนภูมิภาคหนองหาน
		-เพื่อให้ประชาชนมีไฟฟ้าใช้ครบทุกครัวเรือน	-ขยายเขตไฟฟ้า หมู่ที่ ๒ จำนวน ๑๕ ต้น	๑๙๕,๐๐๐	๑๙๕,๐๐๐	๑๙๕,๐๐๐	๑๙๕,๐๐๐	๑๙๕,๐๐๐	ร้อยละของประชาชนที่พึงพอใจ	-ประชาชนมีไฟฟ้าครบทุกครัวเรือน	กองช่าง	ไฟฟ้าส่วนภูมิภาคหนองหาน
		-เพื่อให้ประชาชนมีไฟฟ้าใช้ครบทุกครัวเรือน	-ขยายเขตไฟฟ้า หมู่ที่ ๓ จำนวน ๑๕ ต้น	๑๙๕,๐๐๐	๑๙๕,๐๐๐	๑๙๕,๐๐๐	๑๙๕,๐๐๐	๑๙๕,๐๐๐	ร้อยละของประชาชนที่พึงพอใจ	-ประชาชนมีไฟฟ้าครบทุกครัวเรือน	กองช่าง	ไฟฟ้าส่วนภูมิภาคหนองหาน
		-เพื่อให้ประชาชนมีไฟฟ้าใช้ครบทุกครัวเรือน	-ขยายเขตไฟฟ้า หมู่ที่ ๔ จำนวน ๑๐ ต้น	๑๓๐,๐๐๐	๑๓๐,๐๐๐	๑๓๐,๐๐๐	๑๓๐,๐๐๐	๑๓๐,๐๐๐	ร้อยละของประชาชนที่พึงพอใจ	-ประชาชนมีไฟฟ้าครบทุกครัวเรือน	กองช่าง	ไฟฟ้าส่วนภูมิภาคหนองหาน
		-เพื่อให้ประชาชนมีไฟฟ้าใช้ครบทุกครัวเรือน	-ขยายเขตไฟฟ้า หมู่ที่ ๕ จำนวน ๑๕ ต้น	๑๙๕,๐๐๐	๑๙๕,๐๐๐	๑๙๕,๐๐๐	๑๙๕,๐๐๐	๑๙๕,๐๐๐	ร้อยละของประชาชนที่พึงพอใจ	-ประชาชนมีไฟฟ้าครบทุกครัวเรือน	กองช่าง	ไฟฟ้าส่วนภูมิภาคหนองหาน
		-เพื่อให้ประชาชนมีไฟฟ้าใช้ครบทุกครัวเรือน	-ขยายเขตไฟฟ้า หมู่ที่ ๖ จำนวน ๑๕ ต้น	๑๙๕,๐๐๐	๑๙๕,๐๐๐	๑๙๕,๐๐๐	๑๙๕,๐๐๐	๑๙๕,๐๐๐	ร้อยละของประชาชนที่พึงพอใจ	-ประชาชนมีไฟฟ้าครบทุกครัวเรือน	กองช่าง	ไฟฟ้าส่วนภูมิภาคหนองหาน
		-เพื่อให้ประชาชนมีไฟฟ้าใช้ครบทุกครัวเรือน	-ขยายเขตไฟฟ้า หมู่ที่ ๗ จำนวน ๑๒ ต้น	๑๕๖,๐๐๐	๑๕๖,๐๐๐	๑๕๖,๐๐๐	๑๕๖,๐๐๐	๑๕๖,๐๐๐	ร้อยละของประชาชนที่พึงพอใจ	-ประชาชนมีไฟฟ้าครบทุกครัวเรือน	กองช่าง	ไฟฟ้าส่วนภูมิภาคหนองหาน

ที่	โครงการ	วัตถุประสงค์	เป้าหมาย (ผลผลิตของโครงการ)	งบประมาณ					ตัวชี้วัด (kpi)	ผลที่คาดว่าจะได้รับ	หน่วยงานรับผิดชอบหลัก	หน่วยงานที่ขอรับเงินอุดหนุน
				๒๕๖๖ (บาท)	๒๕๖๗ (บาท)	๒๕๖๘ (บาท)	๒๕๖๙ (บาท)	๒๕๗๐ (บาท)				
		-เพื่อให้ประชาชนมีไฟฟ้าใช้ครบทุกครัวเรือน	-ขยายเขตไฟฟ้า หมู่ที่ ๘ จำนวน ๑๐ ต้น	๑๓๐,๐๐๐	๑๓๐,๐๐๐	๑๓๐,๐๐๐	๑๓๐,๐๐๐	๑๓๐,๐๐๐	ร้อยละของประชาชนที่พึงพอใจ	-ประชาชนมีไฟฟ้าครบทุกครัวเรือน	กองช่าง	ไฟฟ้าส่วนภูมิภาค หนองหาน
		-เพื่อให้ประชาชนมีไฟฟ้าใช้ครบทุกครัวเรือน	-ขยายเขตไฟฟ้า หมู่ที่ ๙ จำนวน ๑๕ ต้น	๑๙๕,๐๐๐	๑๙๕,๐๐๐	๑๙๕,๐๐๐	๑๙๕,๐๐๐	๑๙๕,๐๐๐	ร้อยละของประชาชนที่พึงพอใจ	-ประชาชนมีไฟฟ้าครบทุกครัวเรือน	กองช่าง	ไฟฟ้าส่วนภูมิภาค หนองหาน
		-เพื่อให้ประชาชนมีไฟฟ้าใช้ครบทุกครัวเรือน	-ขยายเขตไฟฟ้าพร้อมหม้อแปลง หมู่ที่ ๑๐ จำนวน ๑๕ ต้น	๒๙๕,๐๐๐	๒๙๕,๐๐๐	๒๙๕,๐๐๐	๒๙๕,๐๐๐	๒๙๕,๐๐๐	ร้อยละของประชาชนที่พึงพอใจ	-ประชาชนมีไฟฟ้าครบทุกครัวเรือน	กองช่าง	ไฟฟ้าส่วนภูมิภาค หนองหาน
		-เพื่อให้ประชาชนมีไฟฟ้าใช้ครบทุกครัวเรือน	-ขยายเขตไฟฟ้า หมู่ที่ ๑๑ จำนวน ๑๐ ต้น	๑๓๐,๐๐๐	๑๓๐,๐๐๐	๑๓๐,๐๐๐	๑๓๐,๐๐๐	๑๓๐,๐๐๐	ร้อยละของประชาชนที่พึงพอใจ	-ประชาชนมีไฟฟ้าครบทุกครัวเรือน	กองช่าง	ไฟฟ้าส่วนภูมิภาค หนองหาน
๕	ขยายเขตไฟฟ้าเข้าสู่พื้นที่การเกษตร หมู่ที่ ๑ - ๑๑	-เพื่อให้เกษตรกรมีไฟฟ้าใช้สำหรับดำเนินกิจการทางการเกษตร	-เพื่อให้ประชาชนมีไฟฟ้าใช้ครบทุกครัวเรือนระยะ ๓,๐๐๐ เมตร หมู่ที่ ๑ - ๑๑	๑,๐๐๐,๐๐๐	๑,๐๐๐,๐๐๐	๑,๐๐๐,๐๐๐	๑,๐๐๐,๐๐๐	๑,๐๐๐,๐๐๐	ร้อยละของประชาชนที่พึงพอใจ	-ประชาชนมีไฟฟ้าใช้ในพื้นที่ทำการเกษตร	กองช่าง	ไฟฟ้าส่วนภูมิภาค หนองหาน
๖	ขยายเขตไฟฟ้าแรงต่ำพร้อมวัสดุ อุปกรณ์ ส่วนควบคุมในวัด ตำบลนาทราย	-เพื่อให้พระสงฆ์มีไฟฟ้าใช้ครบทุกวัดเพื่อทำนุบำรุงพุทธศาสนา	ขยายเขตไฟฟ้าวัดในตำบลนาทรายระยะ ๓,๐๐๐ ม.	๙๐๐,๐๐๐	๙๐๐,๐๐๐	๙๐๐,๐๐๐	๙๐๐,๐๐๐	๙๐๐,๐๐๐	ร้อยละของประชาชนที่พึงพอใจ	-วัดในตำบลนาทรายมีไฟฟ้าใช้ครอบคลุมทุกวัด	กองช่าง	ไฟฟ้าส่วนภูมิภาค หนองหาน
๗	ขยายเขตไฟฟ้าส่องสว่างปรับปรุง/ซ่อมแซมไฟฟ้าส่องสว่าง	-เพื่อความปลอดภัยในชีวิตและทรัพย์สิน	ไฟฟ้าส่องสว่างในตำบลนาทราย หมู่ที่ ๑ - ๑๑	๒๐๐,๐๐๐	๒๐๐,๐๐๐	๒๐๐,๐๐๐	๒๐๐,๐๐๐	๒๐๐,๐๐๐	ร้อยละของประชาชนที่พึงพอใจ	-ประชาชนได้รับความปลอดภัยในชีวิตและทรัพย์สิน	กองช่าง	ไฟฟ้าส่วนภูมิภาค หนองหาน

ที่	โครงการ	วัตถุประสงค์	เป้าหมาย (ผลผลิตของ โครงการ)	งบประมาณ					ตัวชี้วัด (kpi)	ผลที่คาดว่าจะ ได้รับ	หน่วยงาน รับผิดชอบ หลัก	หน่วยงานที่ ขอรับเงิน อุดหนุน
				๒๕๖๖ (บาท)	๒๕๖๗ (บาท)	๒๕๖๘ (บาท)	๒๕๖๙ (บาท)	๒๕๗๐ (บาท)				
๘	อุดหนุนคณะกรรมการ ไฟฟ้าพลังงาน แสงอาทิตย์	-เพื่อให้ประชาชน มีไฟฟ้าใช้อย่าง ทั่วถึง	สมาชิกผู้ใช้ไฟ จำนวน ๕๙ ครัวเรือน หมู่ที่ ๑-๑๑	๘๐,๐๐๐	๘๐,๐๐๐	๘๐,๐๐๐	๘๐,๐๐๐	๘๐,๐๐๐	ร้อยละของ ประชาชนที่ พึงพอใจ	-ประชาชนมี ไฟฟ้าตาม พื้นที่เกษตร	กองช่าง	คณะกรรมการ ไฟฟ้า พลังงาน แสงอาทิตย์
๙	ขยายเขตไฟฟ้าแรงสูง พร้อมหม้อแปลงจ่ายไฟ หมู่ที่ ๖ และหมู่ที่ ๙	-เพื่อให้ประชาชน มีไฟฟ้าใช้ครบทุก ครัวเรือน	ขยายเขตไฟฟ้า ที่สาธารณะ ประโยชน์ ระยะ ๑,๐๐๐ ม.	๕๐๐,๐๐๐	๕๐๐,๐๐๐	๕๐๐,๐๐๐	๕๐๐,๐๐๐	๕๐๐,๐๐๐	ร้อยละของ ประชาชนที่ พึงพอใจ	-ประชาชนมี ไฟฟ้าครบ ทุกครัวเรือน	กองช่าง	ไฟฟ้าส่วน ภูมิภาคหนอง หาน
รวม ๙ โครงการ				๕,๔๘๑,๐๐๐	๕,๔๘๑,๐๐๐	๕,๔๘๑,๐๐๐	๕,๔๘๑,๐๐๐	๕,๔๘๑,๐๐๐				

**รายละเอียดโครงการพัฒนา
แผนพัฒนาท้องถิ่น(พ.ศ. ๒๕๖๖-๒๕๗๐)
องค์การบริหารส่วนตำบลนาทราย**

- ก. ยุทธศาสตร์ชาติ ๒๐ ปี ยุทธศาสตร์ที่ ๓ ด้านการพัฒนาและเสริมสร้างศักยภาพทรัพยากรมนุษย์
ข. แผนพัฒนาเศรษฐกิจและสังคมแห่งชาติ ฉบับที่ ๑๓ หมวดที่ ๑๒ มีกำลังคนสมรรถนะสูงมุ่งเรียนรู้อย่างต่อเนื่อง
ค. Sustainable Development Goals:SDG เป้าหมาย/เป้าประสงค์ที่ ๔ สร้างหลักประกันว่าทุกคนมีการศึกษาที่มีคุณภาพอย่างครอบคลุมและเท่าเทียม และสนับสนุนโอกาสในการเรียนรู้ตลอดชีวิต
ง. ยุทธศาสตร์จังหวัดที่ ๓ การยกระดับคุณภาพชีวิตการสาธารณสุข และการศึกษาเพื่อสร้างภูมิคุ้มกันและความเข้มแข็งทางสังคมพร้อมรับมือกับการเปลี่ยนแปลง
จ. ยุทธศาสตร์การพัฒนาของ อปท.ในเขตจังหวัดที่ ๓ ด้านการศึกษาและการกีฬา
ฉ. ยุทธศาสตร์ ด้านสังคมและการศึกษา

๔.๑ แผนงานการศึกษา

ที่	โครงการ	วัตถุประสงค์	เป้าหมาย ผลผลิตของ โครงการ	งบประมาณ					ตัวชี้วัด (kpi)	ผลที่คาดว่าจะ ได้รับ	หน่วยงาน ที่ รับผิดชอบ
				๒๕๖๖ (บาท)	๒๕๖๗ (บาท)	๒๕๖๘ (บาท)	๒๕๖๙ (บาท)	๒๕๗๐ (บาท)			
๑	สนับสนุนค่าใช้จ่ายในการบริหารสถานศึกษา เป็นค่าจัดการเรียนการสอนสำหรับศูนย์พัฒนาเด็กเล็ก เช่น ค่าวัสดุ อุปกรณ์ สื่อการเรียนการสอน เพื่อการศึกษา	-เพื่อส่งเสริมการเรียนรู้ให้แก่นักเรียน	โรงเรียน/ ศูนย์พัฒนาเด็กเล็กในตำบล	๕๐๐,๐๐๐	๕๐๐,๐๐๐	๕๐๐,๐๐๐	๕๐๐,๐๐๐	๕๐๐,๐๐๐	ร้อยละของผู้ปกครองนักเรียน ที่พึงพอใจ	-นักเรียนได้รับความรู้จากการใช้สื่อการเรียนที่ทันสมัย	กองการศึกษา
๒	มหกรรมกลุ่มวิชาการ	-เพื่อพัฒนาการเรียนรู้ของเด็ก	โรงเรียนในตำบลนาทราย	๑๐๐,๐๐๐	๑๐๐,๐๐๐	๑๐๐,๐๐๐	๑๐๐,๐๐๐	๑๐๐,๐๐๐	ร้อยละของนักเรียน ที่พึงพอใจ	- เร็ ย น รู้ พัฒนาการของเด็ก	กองการศึกษา
๓	กิจกรรมพัฒนาคุณภาพผู้เรียนด้านวิชาการ, กิจกรรมแข่งขันทักษะวิชาการ รายวิชาภาษาอังกฤษ,พัฒนาสังคมและชุมชน,คณิตศาสตร์	-เพื่อพัฒนาการเรียนรู้ การศึกษานอกระบบในเขตตำบลนาทราย	การศึกษาตามอัยาศัย ต.นาทราย	๑๐๐,๐๐๐	๑๐๐,๐๐๐	๑๐๐,๐๐๐	๑๐๐,๐๐๐	๑๐๐,๐๐๐	ร้อยละของประชาชน,นักเรียนที่พึงพอใจ	-นักเรียน การศึกษานอกระบบได้รับการส่งเสริมและพัฒนา	กองการศึกษา

ที่	โครงการ	วัตถุประสงค์	เป้าหมาย ผลผลิตของ โครงการ	งบประมาณ					ตัวชี้วัด (kpi)	ผลที่คาดว่าจะ ได้รับ	หน่วยงาน ที่ รับผิดชอบ
				๒๕๖๖ (บาท)	๒๕๖๗ (บาท)	๒๕๖๘ (บาท)	๒๕๖๙ (บาท)	๒๕๗๐ (บาท)			
๔	กิจกรรมส่งเสริมการอ่าน กศน.ตำบลนาทราย,ศรช.บ้าน ดอนม่วง,ศรช.บ้านถ่อนนา เพลิน	-เพื่อพัฒนาการ เรียนรู้/การอ่าน การศึกษานอก ระบบในเขตตำบล นาทราย	การศึกษาตาม อัยาศัยตำบล นาทราย	๒๐,๐๐๐	๒๐,๐๐๐	๒๐,๐๐๐	๒๐,๐๐๐	๒๐,๐๐๐	ร้อยละ ของ ผู้ปกครอง นักเรียน ที่ พึงพอใจ	นักเรียนการ ศึกษานอก ระบบได้รับ การส่งเสริม และพัฒนา	กอง การศึกษา
๕	ทุนการศึกษาเด็กนักเรียนหรือ ด้อยโอกาส ยากจน	-เพื่อส่งเสริม สนับสนุนให้แก นักเรียนที่ด้อย โอกาส	นักเรียนยากจน จำนวน ๑๑ คน /ปี	๔๐,๐๐๐	๔๐,๐๐๐	๔๐,๐๐๐	๔๐,๐๐๐	๔๐,๐๐๐	ร้อยละ ของ ผู้ปกครอง นักเรียน ที่ พึงพอใจ	-เด็กนักเรียน ยากจนได้รับ โอกาสทาง การศึกษา	กอง การศึกษา
๖	จ้างนักเรียน นักศึกษา ทำงาน ในช่วงปิดภาคเรียน	-เพื่อสนับสนุนทุน การศึกษาให้แก่ นักเรียน นักศึกษา ที่มีฐานะยากจน/ ได้ประสบการณ์ใน การทำงาน	นักเรียน นักศึกษา จำนวน ๓๐ คน	๓๐,๐๐๐	๓๐,๐๐๐	๓๐,๐๐๐	๓๐,๐๐๐	๓๐,๐๐๐	ร้อยละ ของ นักเรียน ที่ พึงพอใจ	-นักเรียน นัก ศึกษา มีเงิน ทุนสำหรับใช้ จ่ายในการ ศึกษา	กอง การศึกษา
๗	อาหารกลางวัน สำหรับศูนย์ พัฒนาเด็กเล็ก ในตำบลนา ทราย	-เพื่อให้เด็ก นักเรียนมีอาหาร กลางวัน รับประทานและ ลดภาระค่าใช้จ่าย ของผู้ปกครอง	เด็กนักเรียนศูนย์ฯ ในตำบล	๑,๐๐๐,๐๐๐	๑,๐๐๐,๐๐๐	๑,๐๐๐,๐๐๐	๑,๐๐๐,๐๐๐	๑,๐๐๐,๐๐๐	ร้อยละ ของ ผู้ปกครอง, นักเรียนที่ พึงพอใจ	-เด็กนักเรียนมี อาหาร รับประทานไม่ ขาดสารอาหาร	กอง การศึกษา
๘	สนับสนุน อาหารเสริม (นม) สำหรับศูนย์พัฒนาเด็กเล็ก และโรงเรียนสังกัด สพฐ.ใน ตำบลนาทราย	-เพื่อให้เด็ก นักเรียนมีอาหาร เสริม (นม) ดื่ม	เด็กนักเรียนศูนย์ฯ และร.ร. สังกัด สพฐ. ในตำบล	๒,๕๐๐,๐๐๐	๒,๕๐๐,๐๐๐	๒,๕๐๐,๐๐๐	๒,๕๐๐,๐๐๐	๒,๕๐๐,๐๐๐	ร้อยละ ของ ผู้ปกครอง, นักเรียนที่ พึงพอใจ	-เด็กนักเรียนมี สุขภาพแข็ง แรงมีพัฒนา การทางด้าน สมอง	กอง การศึกษา

ที่	โครงการ	วัตถุประสงค์	เป้าหมาย ผลผลิตของ โครงการ	งบประมาณ					ตัวชี้วัด (kpi)	ผลที่คาดว่าจะ ได้รับ	หน่วยงาน ที่ รับผิดชอบ
				๒๕๖๖ (บาท)	๒๕๖๗ (บาท)	๒๕๖๘ (บาท)	๒๕๖๙ (บาท)	๒๕๗๐ (บาท)			
๙	ประชุมผู้ปกครองปทุมธานีเทศบาลศูนย์พัฒนาเด็กเล็กตำบลนาทราย	-เพื่อให้เด็กเล็กเกิดความภาคภูมิใจและรักสถาบัน	เด็กเล็กของศูนย์ฯ จำนวน ๓๐๐ คน	๒๐,๐๐๐	๒๐,๐๐๐	๒๐,๐๐๐	๒๐,๐๐๐	๒๐,๐๐๐	ร้อยละของผู้ปกครองนักเรียนที่พึงพอใจ	-เพื่อให้เด็กเล็กเกิดความภาคภูมิใจและรักสถาบัน	กองการศึกษา
๑๐	ศึกษาดูงานศูนย์พัฒนาเด็กเล็กต้นแบบหรืองานมหกรรมการศึกษา	-เพื่อให้บุคลากรได้เรียนรู้ประสบการณ์การทำงาน	บุคลากรทางการศึกษา	๕๐,๐๐๐	๕๐,๐๐๐	๕๐,๐๐๐	๕๐,๐๐๐	๕๐,๐๐๐	ร้อยละของผู้ปกครองนักเรียนที่พึงพอใจ	-ครูและบุคลากรทางการศึกษาได้พัฒนาความรู้และนำมาพัฒนาการเรียนการสอน	กองการศึกษา
๑๑	สนับสนุนค่าใช้จ่ายการบริหารสถานศึกษา (การจัดการศึกษาสำหรับศูนย์พัฒนาเด็กเล็ก) เช่น หนังสือเรียน อุปกรณ์การเรียน เครื่องแบบนักเรียนและกิจกรรมพัฒนาผู้เรียน	- เพื่อส่งเสริมและพัฒนาการเรียนรู้อย่างดีของเด็ก	ศูนย์พัฒนาเด็กเล็กในตำบล	๑๕๐,๐๐๐	๑๕๐,๐๐๐	๑๕๐,๐๐๐	๑๕๐,๐๐๐	๑๕๐,๐๐๐	ร้อยละของผู้ปกครองนักเรียนที่พึงพอใจ	-นักเรียนได้รับการส่งเสริมความรู้จากการจัดการศึกษา	กองการศึกษา
๑๒	ปรับปรุงสนามเด็กเล่นศูนย์พัฒนาเด็กเล็กองค์การบริหารส่วนตำบลนาทรายโดยการปูพื้นยางพารา	- เพื่อส่งเสริมและพัฒนาการเรียนรู้อย่างดีของเด็ก	ศูนย์พัฒนาเด็กเล็กในสังกัด อบต. ตำบลนาทราย ขนาดกว้าง ๕ ม. ยาว ๑๐ ม. หนา ๗ มม.	๑๕๗,๕๐๐	๑๕๗,๕๐๐	๑๕๗,๕๐๐	๑๕๗,๕๐๐	๑๕๗,๕๐๐	ร้อยละของผู้ปกครองนักเรียนที่พึงพอใจ	-เด็กนักเรียนมีพัฒนาการทางด้านร่างกายที่ดี	กองการศึกษา

ที่	โครงการ	วัตถุประสงค์	เป้าหมาย (ผลผลิตของ โครงการ)	งบประมาณ					ตัวชี้วัด (kpi)	ผลที่คาดว่าจะ ได้รับ	หน่วยงาน รับผิดชอบ หลัก	หน่วยงานที่ ขอรับเงิน อุดหนุน
				๒๕๖๖ (บาท)	๒๕๖๗ (บาท)	๒๕๖๘ (บาท)	๒๕๖๙ (บาท)	๒๕๗๐ (บาท)				
๑๓	อุดหนุนอาหารกลางวัน สำหรับโรงเรียนสังกัด สพฐ. ในตำบลนาทราย	-เพื่อให้เด็กนักเรียนมีอาหารกลางวันรับประทานและลดภาระค่าใช้จ่ายของผู้ปกครอง	โรงเรียนสังกัด สพฐ. ในตำบล จำนวน ๕ แห่ง	๒,๘๐๐,๐๐๐	๒,๘๐๐,๐๐๐	๒,๘๐๐,๐๐๐	๒,๘๐๐,๐๐๐	๒,๘๐๐,๐๐๐	ร้อยละของนักเรียนที่พึงพอใจ	-เด็กนักเรียนมีอาหารรับประทานไม่ขาดสารอาหาร	กองการศึกษา	โรงเรียนสังกัด สพฐ. ในตำบลนาทราย จำนวน ๕ แห่ง
๑๔	สนับสนุนกิจกรรมเข้าค่ายพักแรมลูกเสือเนตรนารี	-เพื่อให้ นักเรียนมีระเบียบวินัย	โรงเรียน ในตำบลนาทราย จำนวน ๕ แห่ง	๓๐,๐๐๐	๓๐,๐๐๐	๓๐,๐๐๐	๓๐,๐๐๐	๓๐,๐๐๐	ร้อยละของนักเรียนที่พึงพอใจ	-นักเรียนมีระเบียบวินัย มีน้ำใจ เอื้อเฟื้อ เสียสละ	กองการศึกษา	โรงเรียนสังกัด สพฐ. ในตำบลนาทราย จำนวน ๕ แห่ง
๑๕	สนับสนุนการแข่งขันกีฬากลุ่มโรงเรียนในตำบลนาทราย	-เพื่อส่งเสริมให้นักเรียนได้มีพัฒนาการทางร่างกายและจิตใจเกิดความสามัคคี	โรงเรียน ในตำบลนาทราย	๒๐,๐๐๐	๒๐,๐๐๐	๒๐,๐๐๐	๒๐,๐๐๐	๒๐,๐๐๐	ร้อยละของนักเรียนที่พึงพอใจ	นักเรียนสุขภาพร่างกายแข็งแรง ห่างไกลยาเสพติด	กองการศึกษา	โรงเรียนสังกัด สพฐ. ในตำบลนาทราย จำนวน ๕ แห่ง
๑๖	สนับสนุนโครงการเข้าค่ายคุณธรรมนักเรียน	-เพื่อส่งเสริมให้นักเรียนได้มีพัฒนาการทางร่างกายและจิตใจ	โรงเรียน ในตำบลนาทราย	๒๐,๐๐๐	๒๐,๐๐๐	๒๐,๐๐๐	๒๐,๐๐๐	๒๐,๐๐๐	ร้อยละของนักเรียนที่พึงพอใจ	นักเรียนได้พัฒนาจิตใจ รู้หน้าที่ของตนเองเป็นคนดีในครอบครัว และสังคม	กองการศึกษา	โรงเรียนสังกัด สพฐ. ในตำบลนาทราย จำนวน ๕ แห่ง
	รวม ๑๖ โครงการ			๙,๓๓๗,๕๐๐	๙,๓๓๗,๕๐๐	๙,๓๓๗,๕๐๐	๙,๓๓๗,๕๐๐	๙,๓๓๗,๕๐๐				

๔.๒ แผนงานสร้างความเข้มแข็งของชุมชน

ที่	โครงการ	วัตถุประสงค์	เป้าหมาย ผลผลิตของ โครงการ	งบประมาณ					ตัวชี้วัด (kpi)	ผลที่คาดว่าจะ ได้รับ	หน่วยงาน ที่ รับผิดชอบ
				๒๕๖๖ (บาท)	๒๕๖๗ (บาท)	๒๕๖๘ (บาท)	๒๕๖๙ (บาท)	๒๕๗๐ (บาท)			
๑	รณรงค์ป้องกันและแก้ไข ปัญหายาเสพติด	-เพื่อป้องกันและแก้ไข ปัญหายาเสพติด/ป้องกัน อาชญากรรม	เยาวชน ประชาชน ๑๑๐ คน/ปี	๕๐,๐๐๐	๕๐,๐๐๐	๕๐,๐๐๐	๕๐,๐๐๐	๕๐,๐๐๐	ร้อยละของ ผู้ปกครอง นักเรียน ที่พึง พอใจ	-นักเรียนการศึกษา นอกระบบได้รับการ ส่งเสริมและพัฒนา	สำนักปลัด
๒	หมู่บ้านน่าอยู่	-เพื่อให้ประชาชนมีส่วน ร่วมในการพัฒนา หมู่บ้านน่าอยู่	หมู่ที่ ๑-๑๑	๑๑๐,๐๐๐	๑๑๐,๐๐๐	๑๑๐,๐๐๐	๑๑๐,๐๐๐	๑๑๐,๐๐๐	ร้อยละของ ประชาชน ที่พึง พอใจ	-ประชาชนเข้ามามี ส่วนร่วมในการ พัฒนาหมู่บ้าน	สำนักปลัด
๓	บำบัดทุกข์ บำรุงสุข สร้างรอยยิ้มให้กับ ประชาชน	-เพื่อบำบัดทุกข์ บำรุงสุข ให้กับประชาชน	จัดกิจกรรม ปีละ ๑ ครั้ง	๑๕๐,๐๐๐	๑๕๐,๐๐๐	๑๕๐,๐๐๐	๑๕๐,๐๐๐	๑๕๐,๐๐๐	ร้อยละของ ประชาชน ที่พึง พอใจ	-ประชาชนได้รับ ความช่วยเหลือ -ประชาชนได้เสนอ ปัญหา / ความ ต้องการ	สำนักปลัด
๔	อบต.นาทรายแก้งจัน	-เพื่อช่วยเหลือและแก้ไข ปัญหาความยากจน	จัดกิจกรรม แก้งจัน ปีละ ๑ ครั้ง	๑๑๐,๐๐๐	๑๑๐,๐๐๐	๑๑๐,๐๐๐	๑๑๐,๐๐๐	๑๑๐,๐๐๐	ร้อยละของ ประชาชน ที่พึง พอใจ	-ประชาชนได้รับ ความช่วยเหลือและ ได้รับการส่งเสริม อาชีพ	กอง สวัสดิการ
๕	ฝึกอบรม/ทบทวน ลูกเสือชาวบ้าน	-เพื่อทบทวนความรู้ของ ลูกเสือชาวบ้าน	ฝึกทบทวน ลูกเสือ ชาวบ้าน ๑ ครั้ง	๑๑๐,๐๐๐	๑๑๐,๐๐๐	๑๑๐,๐๐๐	๑๑๐,๐๐๐	๑๑๐,๐๐๐	ร้อยละของ ผู้เข้ารับการ ฝึกอบรม ที่พึง พอใจ	-ลูกเสือชาวบ้าน ปฏิบัติ งานอย่างมี ประสิทธิภาพ	สำนักปลัด
๖	ฝึกอบรมผู้นำ/ประชาชน มีกระบวนการเรียนรู้ มาตรฐานงานชุมชน	-เพื่อให้ประชาชนมีส่วน ร่วมในการดำเนินกิจกรรม ต่างๆ ในชุมชน	ประชาชนใน ตำบลนาทราย ๑๑ หมู่บ้าน	๕๐,๐๐๐	๕๐,๐๐๐	๕๐,๐๐๐	๕๐,๐๐๐	๕๐,๐๐๐	ร้อยละของ ผู้เข้ารับการ ฝึกอบรม ที่พึง พอใจ	-ประชาชนทุกคน ตระหนักถึงมีส่วน ร่วมในการดำเนิน กิจกรรม	สำนักปลัด

ที่	โครงการ	วัตถุประสงค์	เป้าหมาย ผลผลิตของ โครงการ	งบประมาณ					ตัวชี้วัด (kpi)	ผลที่คาดว่าจะได้รับ	หน่วยงาน ที่ รับผิดชอบ
				๒๕๖๖ (บาท)	๒๕๖๗ (บาท)	๒๕๖๘ (บาท)	๒๕๖๙ (บาท)	๒๕๗๐ (บาท)			
๗	อบรมทบทวนความรู้ อาสาปศุสัตว์	เพื่อให้อาสาปศุสัตว์ประจำ หมู่บ้านมีความรู้ในการ ปฏิบัติงาน	อบรมอาสาปศุ สัตว์ปีละ ๑ ครั้ง	๓๐,๐๐๐	๓๐,๐๐๐	๓๐,๐๐๐	๓๐,๐๐๐	๓๐,๐๐๐	ร้อยละของผู้เข้า อบรม ที่ พึ่ง พอใจ	อาสาปศุสัตว์ประจำ หมู่บ้านมีความรู้ใน การปฏิบัติงาน	สำนักปลัด
๘	จัดสร้างสถานที่เลี้ยง สุนัขจรจัดประจำตำบล และหาบ้านใหม่ให้สุนัข	-เพื่อหาสถานที่สร้างที่ เลี้ยงสุนัขลดปัญหาสุนัขจร จัด	จำนวน ๑ แห่ง	๖๔,๖๐๐	๖๔,๖๐๐	๖๔,๖๐๐	๖๔,๖๐๐	๖๔,๖๐๐	ร้อยละของ ประชาชนที่พึ่ง พอใจ	-ลดปัญหาสุนัขจร จัดในหมู่บ้านใน ตำบล นาทราย	สำนักปลัด
๙	สำรวจและขึ้นทะเบียน สุนัข-แมว	-เพื่อทราบจำนวนสุนัข- แมวก่อนจัดซื้อวัคซีน ป้องกันพิษสุนัขบ้า	พื้นที่ในเขต ตำบล นาทราย หมู่ ๑-๑๑	๘,๐๐๐	๘,๐๐๐	๘,๐๐๐	๘,๐๐๐	๘,๐๐๐	ร้อยละของ ประชาชนที่พึ่ง พอใจ	-รู้จำนวนสุนัขและ แมวที่แท้จริง	สำนักปลัด
๑๐	โครงการธนาคารโค- กระบือ หมู่บ้าน	-เพื่อจัดหาแม่โคพันธุ์ดี มอบแก่เกษตรกรยืมเลี้ยง เพื่อผลิตลูกหมู่นเวียน ให้แก่เกษตรกรเลี้ยง	พื้นที่ในเขต ตำบล นาทราย หมู่ ๑-๑๑	๑๕๐,๐๐๐	๑๕๐,๐๐๐	๑๕๐,๐๐๐	๑๕๐,๐๐๐	๑๕๐,๐๐๐	ร้อยละของ ประชาชนที่พึ่ง พอใจ	-เกษตรกรมีลูกโค พันธุ์ดีเลี้ยงขาย หมู่นเวียนกัน/มี รายได้เพิ่ม	สำนักปลัด
๑๑	จัดค่ายเยาวชนรู้รัก สามัคคีตำบลนาทราย	-เพื่อลดปัญหาการทะเลาะ วิวาทของเยาวชน	เยาวชนใน ตำบล ๑๑ หมู่บ้าน	๕๐,๐๐๐	๕๐,๐๐๐	๕๐,๐๐๐	๑๑๐,๐๐๐	๑๑๐,๐๐๐	ร้อยละของผู้เข้า รับการฝึกอบรม	-ลดเกิดการทะเลาะ วิวาทของเยาวชนใน ตำบล	สำนักปลัด
๑๒	ฝึกอบรมป้องกันและ แก้ไขปัญหายาเสพติด	-เพื่อส่งเสริมการบำบัด ฟื้นฟู/ผู้ติดยาเสพติด -ส่งเสริมอาชีพให้แก่ผู้การ บำบัด	ประชาชนใน ตำบลนาทราย ๑๑ หมู่บ้าน	๑๗๐,๐๐๐	๑๗๐,๐๐๐	๑๗๐,๐๐๐	๑๗๐,๐๐๐	๑๗๐,๐๐๐	ร้อยละของ ผู้ เข้ารับการ ฝึกอบรมที่ พึ่ง พอใจ	-ผู้เข้ารับการบำบัด ห่างไกลยาเสพติด -ผู้เข้ารับการบำบัดมี อาชีพเสริม	สำนักปลัด
๑๓	การบริหารจัดการ องค์กร การบริหาร จัดการขยะต้นทาง วิสาหกิจชุมชนเข้มแข็ง	-เพื่อส่งเสริมให้ความรู้การ บริหารจัดการองค์กร การ บริหารจัดการขยะต้นทาง และ วิ ส า ห กิจ ชุม ชน เข้มแข็ง	คณะผู้บริหาร สมาชิกสภา ข้าราชการ พนักงาน กำนัน ผู้ใหญ่บ้าน ประชาชนใน ตำบลนาทราย ๑๑ หมู่บ้าน	๕๐๐,๐๐๐	๕๐๐,๐๐๐	๕๐๐,๐๐๐	๕๐๐,๐๐๐	๕๐๐,๐๐๐	ร้อยละของ ผู้ เข้ารับการ ฝึกอบรมที่ พึ่ง พอใจ	-หน่วยงานกลุ่ม องค์กรมีความรู้และ ศักยภาพในการ ปฏิบัติงาน -ประชาชนมีอาชีพ และมีรายได้-	กอง สวัสดิการ

	โครงการ	วัตถุประสงค์	เป้าหมาย ผลผลิตของ โครงการ	งบประมาณ					ตัวชี้วัด (kpi)	ผลที่คาดว่าจะ ได้รับ	หน่วยงาน ที่ รับผิดชอบ
				๒๕๖๖ (บาท)	๒๕๖๗ (บาท)	๒๕๖๘ (บาท)	๒๕๖๙ (บาท)	๒๕๗๐ (บาท)			
๑๔	เฉลิมพระเกียรติใน วโรกาสต่างๆ	-เพื่อเป็นการเฉลิม พระเกียรติพระบรม วงศ์ชานวงศ์	จัดกิจกรรมปีละ ๑ ครั้ง	๓๐,๐๐๐	๓๐,๐๐๐	๓๐,๐๐๐	๓๐,๐๐๐	๓๐,๐๐๐	ร้อยละของ ประชาชนที่เข้า ร่วมโครงการ ที่พึงพอใจ	-ประชาชนได้ เฉลิมพระเกียรติ พระบรมวงศ์ชาน วงศ์	สำนักปลัด
๑๕	ส่งเสริมสนับสนุน กองทุนแม่ของแผ่นดิน	-เพื่อให้ประชาชนน้อม รำลึกในพระมหา กรุณาธิคุณ	สนับสนุนกิจกรรม หมู่ที่ ๑-๑๑	๕๐,๐๐๐	๕๐,๐๐๐	๕๐,๐๐๐	๕๐,๐๐๐	๕๐,๐๐๐	ร้อยละของ ประชาชน ที่พึงพอใจ	-กองทุนมีความ เข้มแข็ง	สำนักปลัด
๑๖	ภารกิจการป้องกันและ ควบคุมไฟฟ้าขององค์กร ปกครองส่วนท้องถิ่น	-เพื่อป้องกันและ ควบคุมไฟฟ้าในพื้นที่ ตำบลนาทรายและ ใกล้เคียง	ป่าไม้ในพื้นที่ตำบล นาทราย	๒๐,๐๐๐	๒๐,๐๐๐	๒๐,๐๐๐	๒๐,๐๐๐	๒๐,๐๐๐	ร้อยละของ ประชาชน ที่พึงพอใจ	-ลดการเกิดไฟป่า ในพื้นที่ตำบลนา ทราย และ ใกล้เคียงได้	สำนักปลัด
๑๗	ตลาดชุมชน	-เพื่อส่งเสริมเศรษฐกิจ ในชุมชน	ตลาดชุมชน หมู่ที่ ๗	๕๐๐,๐๐๐	๕๐๐,๐๐๐	๕๐๐,๐๐๐	๕๐๐,๐๐๐	๕๐๐,๐๐๐	ร้อยละของ ประชาชน ที่พึงพอใจ	-ประชาชนมีอาชีพ และมีรายได้ -ประชาชนมีความ เป็นอยู่ที่ดีขึ้น	กอง สวัสดิการ
๑๘	ส่งเสริมสนับสนุนการจัด สวัสดิการชุมชนตำบล นาทราย	-เพื่อจัดสวัสดิการ ชุมชนในตำบลนา ทราย	สนับสนุนกิจกรรม หมู่ที่ ๑-๑๑	๕๐๐,๐๐๐	๕๐๐,๐๐๐	๕๐๐,๐๐๐	๕๐๐,๐๐๐	๕๐๐,๐๐๐	ร้อยละของ ประชาชน ที่พึงพอใจ	-ประชาชนได้รับ สวัสดิการในชุมชน มีชีวิตความเป็นอยู่ ที่มั่นคง	กอง สวัสดิการ
๑๙	อบรมให้ความรู้กับ คณะกรรมการกองทุน และกลุ่มองค์กรต่างๆ ในตำบลนาทราย	-เพื่อให้ความรู้กับ คณะกรรมการกองทุน และกลุ่มองค์กรต่าง ๆ ในตำบลนาทราย	คณะกรรมการและ กลุ่มองค์กรในตำบล นาทราย ๑๑ หมู่บ้าน	๕๐๐,๐๐๐	๕๐๐,๐๐๐	๕๐๐,๐๐๐	๕๐๐,๐๐๐	๕๐๐,๐๐๐	ร้อยละของ ประชาชน ที่พึงพอใจ	-คณะกรรมการ และกลุ่มองค์กรมี ความรู้ และ ศักยภาพในการ ปฏิบัติงาน	กอง สวัสดิการ

ที่	โครงการ	วัตถุประสงค์	เป้าหมาย (ผลผลิตของ โครงการ)	งบประมาณ					ตัวชี้วัด (kpi)	ผลที่คาดว่าจะ ได้รับ	หน่วยงาน รับผิดชอบ หลัก	หน่วยงานที่ ขอรับเงิน อุดหนุน
				๒๕๖๖ (บาท)	๒๕๖๗ (บาท)	๒๕๖๘ (บาท)	๒๕๖๙ (บาท)	๒๕๗๐ (บาท)				
๒๐	โรงเรียนสีขาว (เฝ้าระวัง ปัญหายาเสพติดใน สถานศึกษา)	-เพื่อป้องกันและ แก้ไขปัญหา เสพติดใน สถานศึกษา	สนับสนุน สก. พิบูลย์รักษ์	๑๔,๐๐๐	๑๔,๐๐๐	๑๔,๐๐๐	๑๔,๐๐๐	๑๔,๐๐๐	ร้อยละของ ผู้เข้าร่วม โครงการพึง พอใจ	-สถานศึกษามี ภูมิคุ้มกันที่ดีใน การป้องกัน ปัญหาเสพติด	สำนักปลัด	สถานีตำรวจ พิบูลย์รักษ์
๒๑	ฝึกอบรมจัดตั้งเครือข่าย สมาชิกแจ้งข่าว อาชญากรรม	-เพื่อส่งเสริมให้ ประชาชนใน ตำบลนาทรายมี ส่วนร่วมในการ ป้องกัน อาชญากรรม	สนับสนุน สก. พิบูลย์รักษ์	๒๑,๓๕๐	๒๑,๓๕๐	๒๑,๓๕๐	๒๑,๓๕๐	๒๑,๓๕๐	ร้อยละของ ประชาชนที่พึง พอใจ	-ประชาชนใน ตำบล มีส่วน ร่วมในการ ป้องกัน อาชญากรรม	สำนักปลัด	สถานีตำรวจ พิบูลย์รักษ์
๒๒	อบรมให้ความรู้ ประชาชนเกี่ยวกับกฎ จราจรและการป้องกัน รักษาชีวิตและทรัพย์สิน	-เพื่อให้ประชาชน มีความรู้ความ เข้าใจในกฎ จราจร	สนับสนุน สกอ. พิบูลย์รักษ์	๒๕,๐๐๐	๒๕,๐๐๐	๒๕,๐๐๐	๒๕,๐๐๐	๒๕,๐๐๐	ร้อยละของ ผู้ เข้าอบรม ที่พึง พอใจ	-ลดปัญหาการ เกิดอุบัติเหตุ การจราจรทาง ถนน	สำนักปลัด	สถานีตำรวจ พิบูลย์รักษ์
๒๓	พัฒนาศักยภาพการข่าว ในพื้นที่อำเภอ พิบูลย์รักษ์	-เพื่อสนับสนุน ข่าวกรองอย่าง เป็นระบบ	สนับสนุน ที่ทำ การปกครอง อำเภอพิบูลย์ รักษ์	๑๐,๐๐๐	๑๐,๐๐๐	๑๐,๐๐๐	๑๐,๐๐๐	๑๐,๐๐๐	ร้อยละของ ประชาชนที่พึง พอใจ	-สามารถพัฒนา เครือข่ายภาค ประชาชน	สำนักปลัด	ที่ทำการ ปกครอง อำเภอ พิบูลย์รักษ์
๒๔	สนับสนุนกิจกรรม พัฒนาสตรี	-เพื่อให้กลุ่มทาง สังคมมีความ เข้มแข็ง	กลุ่มสตรีในตำบล ๑๑ หมู่บ้าน	๑๐,๐๐๐	๑๐,๐๐๐	๑๐,๐๐๐	๑๐,๐๐๐	๑๐,๐๐๐	ร้อยละของ กลุ่มสตรีที่พึง พอใจ	-กลุ่มสตรีมี ความเข้มแข็ง สามารถ ขับเคลื่อนการ พัฒนาร่วมกับ อบต.ได้	กอง สวัสดิการ	กลุ่มสตรี ตำบลนา ทราย

ที่	โครงการ	วัตถุประสงค์	เป้าหมาย (ผลผลิตของ โครงการ)	งบประมาณ					ตัวชี้วัด (kpi)	ผลที่คาดว่าจะ ได้รับ	หน่วยงาน รับผิดชอบ หลัก	หน่วยงาน ที่ขอรับ เงิน อุดหนุน
				๒๕๖๖ (บาท)	๒๕๖๗ (บาท)	๒๕๖๘ (บาท)	๒๕๖๙ (บาท)	๒๕๗๐ (บาท)				
๒๕	สนับสนุนร้านค้าชุมชน	-เพื่อส่งเสริมเศรษฐกิจในชุมชน	คณะกรรมการหมู่บ้านในตำบลนาทราย ๑๑ หมู่บ้าน	๒๐,๐๐๐	๒๐,๐๐๐	๒๐,๐๐๐	๒๐,๐๐๐	๒๐,๐๐๐	ร้อยละของประชาชนที่พึงพอใจ	-ประชาชนมีอาชีพและมีรายได้ -ประชาชนมีความเป็นอยู่ที่ดีขึ้น	กองสวัสดิการ	คณะกรรมการหมู่บ้านในตำบลนาทราย
๒๖	ป้องกันปราบปรามและแก้ไขปัญหาการแพร่ระบาดของยาเสพติดอำเภอพิบูลย์รักษ์ จังหวัดอุดรธานี	-เพื่อลดปัญหา ยาเสพติดและแก้ไข ปัญหาการแพร่ระบาดของยาเสพติด	สนับสนุนที่ทำการปกครองอำเภอพิบูลย์รักษ์ปีละ ๑ ครั้ง	๕๐,๐๐๐	๕๐,๐๐๐	๕๐,๐๐๐	๕๐,๐๐๐	๕๐,๐๐๐	ร้อยละของประชาชนที่พึงพอใจ	-ลดการแพร่ระบาดของยาเสพติดในพื้นที่	สำนักปลัด	ที่ทำการปกครองอำเภอพิบูลย์รักษ์
๒๗	สนับสนุนการสร้างภูมิคุ้มกันทางสังคม	-เพื่อส่งเสริมให้สังคมตระหนักถึงความสำคัญของสถาบันครอบครัว	สนับสนุนการจัดงานปีละ ๑ ครั้ง วัฒนธรรมอำเภอ	๒๐,๐๐๐	๒๐,๐๐๐	๒๐,๐๐๐	๒๐,๐๐๐	๒๐,๐๐๐	ร้อยละของประชาชนที่พึงพอใจ	เด็กและเยาวชนมีสัมพันธอันดีกับครอบครัว	สำนักปลัด	สำนักงานวัฒนธรรมอำเภอพิบูลย์รักษ์
๒๘	การสนับสนุนการจัดงานรัฐพิธี	-เพื่อสนับสนุนการจัดงานรัฐพิธี	สนับสนุนที่ทำการปกครองอำเภอพิบูลย์รักษ์	๒๐,๐๐๐	๒๐,๐๐๐	๒๐,๐๐๐	๒๐,๐๐๐	๒๐,๐๐๐	ร้อยละของผู้เข้าร่วมกิจกรรมที่พึงพอใจ	หน่วยงานได้แสดงออกถึงความจงรักภักดี	สำนักปลัด	ที่ทำการปกครองอำเภอพิบูลย์รักษ์
	รวม ๒๘ โครงการ			๒,๑๓๓,๙๕๐	๒,๑๓๓,๙๕๐	๒,๑๓๓,๙๕๐	๒,๑๓๓,๙๕๐	๒,๑๓๓,๙๕๐				

๔.๓ แผนงานงบกลาง

ที่	โครงการ	วัตถุประสงค์	เป้าหมาย ผลผลิตของ โครงการ	งบประมาณ					ตัวชี้วัด (kpi)	ผลที่คาดว่าจะ ได้รับ	หน่วยงาน ที่ รับผิดชอบ
				๒๕๖๖ (บาท)	๒๕๖๗ (บาท)	๒๕๖๘ (บาท)	๒๕๖๙ (บาท)	๒๕๗๐ (บาท)			
๑	เบี้ยยังชีพผู้สูงอายุ	-เพื่อช่วยลดภาระ ค่าใช้จ่ายการ ดำรงชีวิตผู้สูงอายุ	ผู้สูงอายุ ๑,๐๙๘ คน	๘,๗๐๐,๐๐๐	๘,๗๐๐,๐๐๐	๘,๗๐๐,๐๐๐	๘,๗๐๐,๐๐๐	๘,๗๐๐,๐๐๐	ร้อยละของ ผู้สูงอายุ ที่พึง พอใจ	-ผู้สูงอายุที่ยากจน มีรายได้เพียงพอ ต่อการยังชีพ	กอง สวัสดิการ
๒	เบี้ยยังชีพผู้พิการ	-เพื่อช่วยลดภาระ ค่าใช้จ่ายการ ดำรงชีวิตผู้พิการ	ผู้พิการ ๒๘๘ คน คนละ ๘๐๐ บาท/ เดือน	๒,๘๐๐,๐๐๐	๒,๘๐๐,๐๐๐	๒,๘๐๐,๐๐๐	๒,๘๐๐,๐๐๐	๒,๘๐๐,๐๐๐	ร้อยละของ ผู้พิการ ที่พึง พอใจ	-ผู้พิการที่ยากจนมี รายได้เพียงพอต่อ การยังชีพ	กอง สวัสดิการ
๓	เบี้ยยังชีพผู้ติดเชื้อ เอดส์	-เพื่อช่วยลดภาระ ค่าใช้จ่ายการ ดำรงชีวิตผู้ติดเชื้อ เอดส์	ผู้ติดเชื้อเอดส์ ๑๘ คน คนละ ๕๐๐ บาท/ เดือน	๑๐๘,๐๐๐	๑๐๘,๐๐๐	๑๐๘,๐๐๐	๑๐๘,๐๐๐	๑๐๘,๐๐๐	ร้อยละของ ผู้ติดเชื้อเอดส์ ที่พึงพอใจ	-ผู้ติดเชื้อมีขวัญ และกำลังใจในการ ดำรงชีวิตมากขึ้น	กอง สวัสดิการ
๔	สมทบกองทุน หลักประกันสุขภาพ	-เพื่อให้ประชาชน ได้รับบริการด้าน สาธารณสุข	สมทบกองทุน ปีละ ๑ ครั้ง	๑๖๐,๐๐๐	๑๖๐,๐๐๐	๑๖๐,๐๐๐	๑๖๐,๐๐๐	๑๖๐,๐๐๐	สมทบ ปีละ ๑ ครั้ง	-ประชาชนได้รับ บริการสาธารณสุข อย่างทั่วถึง	กอง สวัสดิการ
๕	สมทบกองทุน สวัสดิการของชุมชน	-เพื่อส่งเสริม สวัสดิการประชาชน ที่ประสบปัญหาด้าน สังคม	จัดตั้งกองทุน หมู่ที่ ๑-๑๑	๓๐,๐๐๐	๓๐,๐๐๐	๓๐,๐๐๐	๓๐,๐๐๐	๓๐,๐๐๐	สนับสนุน ปีละ ๑ ครั้ง	-มีกองทุนด้าน สวัสดิการของ ชุมชน	กอง สวัสดิการ
๖	ทุนการศึกษาสำหรับ สมาชิก อบต. ผู้บริหาร เจ้าหน้าที่ท้องถิ่น	-เพื่อเพิ่มศักยภาพ บุคลากรในท้องถิ่น	ทุน ป.ตรี ปีละ ๘ ทุน ทุน ป.โท ปีละ ๔ ทุน	๕๐๐,๐๐๐	๕๐๐,๐๐๐	๕๐๐,๐๐๐	๕๐๐,๐๐๐	๕๐๐,๐๐๐	ร้อยละของ ประชาชน ที่พึงพอใจ	-บุคลากรได้รับ ความรู้เพิ่มมากขึ้น -เพิ่มศักยภาพ บุคลากรในการ ให้บริการ	สำนักปลัด
รวม ๖ โครงการ				๑๒,๒๙๘,๐๐๐	๑๒,๒๙๘,๐๐๐	๑๒,๒๙๘,๐๐๐	๑๒,๒๙๘,๐๐๐	๑๒,๒๙๘,๐๐๐			

๔.๔ แผนงานสังคมสงเคราะห์

ที่	โครงการ	วัตถุประสงค์	เป้าหมาย ผลผลิตของ โครงการ	งบประมาณ					ตัวชี้วัด (kpi)	ผลที่คาดว่าจะ ได้รับ	หน่วยงาน ที่ รับผิดชอบ
				๒๕๖๖ (บาท)	๒๕๖๗ (บาท)	๒๕๖๘ (บาท)	๒๕๖๙ (บาท)	๒๕๗๐ (บาท)			
๑	เครื่องกันหนาวสำหรับ ประชาชน	- เพื่อช่วยเหลือน ประชาชนที่ประสบ ภัยหนาว	ผ้าห่ม ๓๐๐ ผืน/ปี	๑๐๐,๐๐๐	๑๐๐,๐๐๐	๑๐๐,๐๐๐	๑๐๐,๐๐๐	๑๐๐,๐๐๐	ร้อยละของ ประชาชนที่ พึงพอใจ	- บรรเทาความ เดือดร้อน ผู้ประสบภัยหนาว	กอง สวัสดิการ
๒	การสงเคราะห์ ผู้ด้อยโอกาส/เด็ก พิเศษ	- เพื่อให้การ สงเคราะห์ผู้ด้อย โอกาส	ผู้ด้อยโอกาส ๔๐ คนๆ ละ ๒,๐๐๐ บาท/ปี ผู้ด้อยโอกาส	๒๔๐,๐๐๐	๒๔๐,๐๐๐	๒๔๐,๐๐๐	๒๔๐,๐๐๐	๒๔๐,๐๐๐	ร้อยละของ ผู้ด้อยโอกาสที่ พึงพอใจ	-ผู้ด้อยโอกาสมี รายได้เพียงพอต่อ การยังชีพ	กอง สวัสดิการ
๓	พัฒนาศักยภาพ ผู้สูงอายุ	เพื่อให้ผู้สูงอายุมี สุขภาพร่างกาย แข็งแรง	ผู้สูงอายุ ในตำบลนาทราย /๕๐๐ คน	๑๐๐,๐๐๐	๑๐๐,๐๐๐	๑๐๐,๐๐๐	๑๐๐,๐๐๐	๑๐๐,๐๐๐	ร้อยละของ ผู้สูงอายุที่พึง พอใจ	ผู้สูงอายุมีสุขภาพ ร่างกายที่แข็งแรง	กอง สวัสดิการ
๔	การจัดตั้งกลุ่มผู้สูงอายุ	เพื่อให้ผู้สูงอายุมีที่ ปรึกษาที่เข้าใจกัน	ผู้สูงอายุในตำบล นาทราย ๑๑ หมู่บ้าน	๒๐,๐๐๐	๒๐,๐๐๐	๒๐,๐๐๐	๒๐,๐๐๐	๒๐,๐๐๐	ร้อยละของ ผู้สูงอายุที่พึง พอใจ	ผู้สูงอายุมีการจัดทำ กิจกรรมร่วมกัน	กอง สวัสดิการ
๕	จัดตั้งกองทุน สวัสดิการผู้สูงอายุ	เพื่อบรรเทาความ เดือดร้อนให้ ครอบครัว	ผู้สูงอายุในตำบล นาทราย	๒๐,๐๐๐	๒๐,๐๐๐	๒๐,๐๐๐	๒๐,๐๐๐	๒๐,๐๐๐	ร้อยละของ ผู้สูงอายุที่พึง พอใจ	ครอบครัวผู้สูงอายุ ได้รับการช่วยเหลือ กรณีเสียชีวิต	กอง สวัสดิการ
๖	โรงเรียนผู้สูงอายุ	เพื่อให้ผู้สูงอายุมี กิจกรรมร่วมกันและมี สุขภาพร่างกาย แข็งแรง	ผู้สูงอายุในตำบล นาทราย	๑๐๐,๐๐๐	๑๐๐,๐๐๐	๑๐๐,๐๐๐	๑๐๐,๐๐๐	๑๐๐,๐๐๐	ร้อยละของ ผู้สูงอายุที่พึง พอใจ	ผู้สูงอายุมีการจัดทำ กิจกรรมร่วมกันและมี สุขภาพร่างกาย แข็งแรง	กอง สวัสดิการ
๗	ฝึกอบรมให้ความรู้ใน การดูแลสุขภาพแก่ ผู้สูงอายุตำบลนา ทราย	เพื่อให้ผู้สูงอายุมี ความรู้ในการแล สุขภาพอย่างถูกต้อง	ผู้สูงอายุในตำบล นาทราย	๕๐,๐๐๐	๕๐,๐๐๐	๕๐,๐๐๐	๕๐,๐๐๐	๕๐,๐๐๐	ร้อยละของ ผู้สูงอายุที่พึง พอใจ	ผู้สูงอายุมีความรู้ใน การดูแลสุขภาพและ มีสุขภาพร่างกาย แข็งแรง	กอง สวัสดิการ
๘	ส่งเสริมอาชีพ ผู้ด้อยโอกาสและ ประชาชนทั่วไป	เพื่อให้ผู้ด้อยโอกาส และประชาชนทั่วไป มีอาชีพ	ผู้ด้อยโอกาสและ ประชาชนในตำบล นาทราย	๒๐,๐๐๐	๒๐,๐๐๐	๒๐,๐๐๐	๒๐,๐๐๐	๒๐,๐๐๐	ร้อยละของ ผู้ด้อยโอกาสที่ พึงพอใจ	ผู้ด้อยโอกาสและ ประชาชนทั่วไปมีอาชีพ พึ่งพาตนเองได้	กอง สวัสดิการ

ที่	โครงการ	วัตถุประสงค์	เป้าหมาย (ผลผลิตของ โครงการ)	งบประมาณ					ตัวชี้วัด (kpi)	ผลที่คาดว่าจะ ได้รับ	หน่วยงาน รับผิดชอบ หลัก	หน่วยงานที่ ขอรับเงิน อุดหนุน
				๒๕๖๖ (บาท)	๒๕๖๗ (บาท)	๒๕๖๘ (บาท)	๒๕๖๙ (บาท)	๒๕๗๐ (บาท)				
๙	ร่วมน้ำใจให้กาชาด จังหวัดอุดรธานี	-เพื่อสนับสนุนกึ่ง กาชาด/กาชาด จังหวัดช่วยเหลือ ประชาชนที่ ประสบปัญหา ด้านสังคม	สนับสนุนกึ่ง กาชาด/กาชาด จังหวัด ปีละ ๑ ครั้ง	๑๕,๐๐๐	๑๕,๐๐๐	๑๕,๐๐๐	๑๕,๐๐๐	๑๕,๐๐๐	ร้อยละของ ประชาชนที่ พึงพอใจ	-ประชาชนที่ ประสบปัญหา ด้านสังคม ได้รับการ ช่วยเหลือจาก กาชาดจังหวัด	สำนักปลัด	ที่ทำการ ปกครอง อำเภอ พิบูลย์รักษ์
๑๐	สนับสนุนการดำเนิน กิจกรรมช่วยเหลือสังคม ของอำเภอพิบูลย์รักษ์	-เพื่อสนับสนุนกึ่ง กาชาด/กาชาด อำเภอพิบูลย์รักษ์ ช่วยเหลือ ประชาชนที่ ประสบปัญหา ด้านสังคม	สนับสนุนกึ่ง กาชาดอำเภอ พิบูลย์รักษ์ ปีละ ๑ ครั้ง	๑๐,๐๐๐	๑๐,๐๐๐	๑๐,๐๐๐	๑๐,๐๐๐	๑๐,๐๐๐	ร้อยละของ ผู้ด้อยโอกาส ที่พึงพอใจ	ด้อยโอกาสมี รายได้ เพียงพอต่อ การยังชีพ	สำนักปลัด	ที่ทำการ ปกครอง อำเภอ พิบูลย์รักษ์
	รวม ๑๐ โครงการ			๖๗๕,๐๐๐	๖๗๕,๐๐๐	๖๗๕,๐๐๐	๖๗๕,๐๐๐	๖๗๕,๐๐๐				

**รายละเอียดโครงการพัฒนา
แผนพัฒนาท้องถิ่น(พ.ศ. ๒๕๖๖-๒๕๗๐)
องค์การบริหารส่วนตำบลนาทราย**

- ก. ยุทธศาสตร์ชาติ ๒๐ ปี ยุทธศาสตร์ที่ ๖ ด้านการปรับสมดุลและพัฒนาระบบการบริหารจัดการภาครัฐ
ข. แผนพัฒนาเศรษฐกิจและสังคมแห่งชาติ ฉบับที่ ๑๓ หมายเหตุที่ ๑๓ ภาครัฐที่ทันสมัยมีประสิทธิภาพและตอบโจทย์ประชาชน
ค. Sustainable Development Goals:SDG เป้าหมาย/เป้าประสงค์ที่ ๑๗ ความร่วมมือเพื่อการพัฒนาที่ยั่งยืน
ง. ยุทธศาสตร์จังหวัดที่ ๖ การเสริมสร้างสังคมที่เข้มแข็งมั่นคง ความปลอดภัยในชีวิตและทรัพย์สินของประชาชน
จ. ยุทธศาสตร์การพัฒนาของ อปท.ในเขตจังหวัดที่ ๖ ด้านการบริหารจัดการแบบบูรณาการ
๕. ยุทธศาสตร์ ด้านการเมืองและการบริหารจัดการบ้านเมืองที่ดี

๕.๑ แผนงานบริหารทั่วไป

ที่	โครงการ	วัตถุประสงค์	เป้าหมาย ผลผลิตของ โครงการ	งบประมาณ					ตัวชี้วัด (kpi)	ผลที่คาดว่าจะได้รับ	หน่วยงาน ที่ รับผิดชอบ
				๒๕๖๖ (บาท)	๒๕๖๗ (บาท)	๒๕๖๘ (บาท)	๒๕๖๙ (บาท)	๒๕๗๐ (บาท)			
๑	อบรมศึกษาดูงานผู้นำ ท้องถิ่น	-เพื่อเพิ่มศักยภาพ ใน การพัฒนาท้องถิ่น	ศึกษา ดูงาน อปท. ต้นแบบ ปีละ ๑ ครั้ง	๓๐๐,๐๐๐	๓๐๐,๐๐๐	๓๐๐,๐๐๐	๓๐๐,๐๐๐	๓๐๐,๐๐๐	ร้อยละของ ประชาชน ที่ พึงพอใจ	-การบริหารท้องถิ่นมี ประสิทธิภาพเพิ่มมาก ขึ้น	สำนักปลัด
๒	สัมมนาเชิงปฏิบัติการใน การจัดเวทีประชาคม เพื่อการมีส่วนร่วมของ ประชาชนในการจัดทำ แผน ช ม ช น แ ล ซ แผนพัฒนาตำบล	-เพื่อประชาสัมพันธ์และ เสริม สร้างความร่วมมือ ที่ดีกับประชาชน	จัดเวทีประชาคมรับ ฟังความคิดเห็น ประชาชน ปีละ ๑ ครั้ง	๓๐,๐๐๐	๓๐,๐๐๐	๓๐,๐๐๐	๓๐,๐๐๐	๓๐,๐๐๐	ร้อยละของ ประชาชน ที่ พึงพอใจ	-ประชาชนมีความเข้าใจ ที่ดีต่อการบริหารงาน ของ อบต. -ประชาชนเข้ามามีส่วน ร่วมใน การ จัด ทำ แผนพัฒนาท้องถิ่น	สำนักปลัด
๓	เสริมสร้างความรู้ เกี่ยวกับประชาธิปไตย และการมีส่วนร่วม	- เพื่อให้ประชาชนมี ความรู้และมีส่วนร่วม ระบอบประชาธิปไตย	จัดกิจกรรม ปีละ ๑ ครั้ง	๓๐,๐๐๐	๓๐,๐๐๐	๓๐,๐๐๐	๓๐,๐๐๐	๓๐,๐๐๐	ร้อยละของ ประชาชน ที่ พึงพอใจ	- ประชาชนมีส่วนร่วม ในระบอบประชาธิปไตย	สำนักปลัด
๔	ค่าใช้จ่ายในการเลือกตั้ง	- เพื่อให้จัดการเลือกตั้ง ท้องถิ่นให้เป็นไปตาม กฎหมาย	กรณีเลือกตั้ง/ เลือกตั้งซ่อม	-	-	-	๓๐๐,๐๐๐	-	จัดกิจกรรม ๔ ปี ต่อ ๑ ครั้ง	- ประชาชนเข้ามามีส่วน ร่วมในระบอบ ประชาธิปไตย	สำนักปลัด

ที่	โครงการ	วัตถุประสงค์	เป้าหมาย ผลผลิตของ โครงการ	งบประมาณ					ตัวชี้วัด (kpi)	ผลที่คาดว่าจะ ได้รับ	หน่วยงาน ที่ รับผิดชอบ
				๒๕๖๖ (บาท)	๒๕๖๗ (บาท)	๒๕๖๘ (บาท)	๒๕๖๙ (บาท)	๒๕๗๐ (บาท)			
๕	ตกแต่งภายในอาคารสำนักงาน อบต.	เพื่อให้มีสถานที่ บริการประชาชน สะดวกและ รวดเร็ว	ตกแต่งภายใน อาคารสำนักงาน	๔๐๐,๐๐๐	๔๐๐,๐๐๐	๔๐๐,๐๐๐	๔๐๐,๐๐๐	๔๐๐,๐๐๐	ร้อยละของ ผู้รับบริการ ที่พึงพอใจ	-ประชาชนมีความพึง พอใจในสถานที่ บริการประชาชน	สำนักปลัด
๖	โครงการประชาสัมพันธ์กิจการ องค์การบริหารส่วนตำบลนา ทราย (จัดทำปฏิทิน , จัดทำ วารสารประชาสัมพันธ์รายงาน ผลการดำเนินงานประจำปี)	-เพื่อประชาสัมพันธ์และ รายงานผลการ ดำเนินงานของ อบต.	ปฏิทิน/วารสาร จำนวน ๑,๐๐๐ ฉบับ	๕๐,๐๐๐	๕๐,๐๐๐	๕๐,๐๐๐	๕๐,๐๐๐	๕๐,๐๐๐	ร้อยละของ ประชาชนที่ พึงพอใจ	-ประชาชนทราบการ ดำเนินงานของ อบต.	สำนักปลัด
๗	อินเทอร์เน็ตไร้สาย	-เพื่อให้บริการ อินเทอร์เน็ตให้กับ ประชาชน	จัดตั้งอินเทอร์เน็ต ให้บริการ ประชาชน จำนวน ๒ จุด	๒๐๐,๐๐๐	๒๐๐,๐๐๐	๒๐๐,๐๐๐	๒๐๐,๐๐๐	๒๐๐,๐๐๐	ร้อยละของ ประชาชนที่ พึงพอใจ	-ประชาชนสามารถใช้ อินเทอร์เน็ตได้ สะดวกเป็นแหล่ง ศึกษาหาความรู้	สำนักปลัด
๘	สำรวจความพึงพอใจของ ประชาชนที่มีต่อการบริหารงาน ของ อบต.	-เพื่อสำรวจความ พึงพอใจของ ประชาชนที่มีต่อ อบต.	ประชาชนใน ตำบลนาทราย จำนวน ๕,๐๐๐ คน	๑๐,๐๐๐	๑๐,๐๐๐	๑๐,๐๐๐	๑๐,๐๐๐	๑๐,๐๐๐	ร้อยละของ ประชาชนที่ พึงพอใจ	-อบต.นำข้อมูลตาม ตัวชี้วัดมาปรับปรุง แก้ไขในการ ปฏิบัติงาน	สำนักปลัด
๙	พัฒนาศักยภาพของพนักงาน ส่วนตำบล พนักงานจ้าง คณะ ผู้บริหาร สมาชิก อบต. บุคลากร อื่นในตำบลนาทราย	-เพื่อพัฒนา ศักยภาพของ บุคลากรให้มี ความรู้เพิ่มขึ้น	พนักงานส่วน ตำบลพนักงาน จ้าง คณะ ผู้บริหาร สมาชิก อบต. บุคลากรอื่น ในตำบลนาทราย	๕๐๐,๐๐๐	๕๐๐,๐๐๐	๕๐๐,๐๐๐	๕๐๐,๐๐๐	๕๐๐,๐๐๐	ร้อยละของ ประชาชนที่ พึงพอใจ	-ประชาชนได้รับ บริการอย่างมี ประสิทธิภาพ	สำนักปลัด
๑๐	ค่าใช้จ่ายด้านการบริหารจัดการ การบริหารงานบุคคล การ บริการสาธารณะ และอื่นๆ ที่อยู่ ในอำนาจหน้าที่ของ อบต. พึง ปฏิบัติตามระเบียบ กฎหมาย ฯลฯ	-เพื่อให้เกิดการ บริหารจัดการที่ดี	ประชาชน พนักงานส่วน ตำบล คณะ ผู้บริหาร สมาชิก	๓,๐๐๐,๐๐๐	๓,๐๐๐,๐๐๐	๓,๐๐๐,๐๐๐	๓,๐๐๐,๐๐๐	๓,๐๐๐,๐๐๐	ร้อยละของ ประชาชนที่ พึงพอใจ	-ประชาชนได้รับ บริการอย่างมี ประสิทธิภาพ	สำนักปลัด

ที่	โครงการ	วัตถุประสงค์	เป้าหมาย ผลผลิตของ โครงการ	งบประมาณ					ตัวชี้วัด (kpi)	ผลที่คาดว่าจะ ได้รับ	หน่วยงาน ที่ รับผิดชอบ
				๒๕๖๖ (บาท)	๒๕๖๗ (บาท)	๒๕๖๘ (บาท)	๒๕๖๙ (บาท)	๒๕๗๐ (บาท)			
๑๑	จัดซื้อเต็นท์เพื่อบริการประชาชน	- เพื่อให้มีความเพียงพอต่อการบริการประชาชนในตำบล	จัดซื้อเต็นท์จำนวน ๓๖ หลัง	๖๐๐,๐๐๐	๖๐๐,๐๐๐	๖๐๐,๐๐๐	๖๐๐,๐๐๐	๖๐๐,๐๐๐	ร้อยละของประชาชนที่พึงพอใจ	-ประชาชนได้รับการบริการอย่างทั่วถึง	สำนักปลัด
๑๒	จัดซื้อโต๊ะ/เก้าอี้เพื่อบริการประชาชน	- เพื่อให้มีความเพียงพอต่อการบริการประชาชนในตำบล	จัดซื้อเก้าอี้จำนวน ๓,๐๐๐ ตัว จัดซื้อโต๊ะจำนวน ๑๕ ตัว หมู่ที่ ๑- ๑๑	๘๐๐,๐๐๐	๘๐๐,๐๐๐	๘๐๐,๐๐๐	๘๐๐,๐๐๐	๘๐๐,๐๐๐	ร้อยละของประชาชนที่พึงพอใจ	-ประชาชนได้รับการบริการอย่างทั่วถึง	สำนักปลัด
๑๓	จัดซื้อโลงเย็นเก็บศพเพื่อบริการประชาชน	- เพื่อให้บริการประชาชนในตำบลนาทราย	จัดซื้อโรงเย็นเก็บศพทั้ง ๑๑ หมู่บ้าน	๑๐๐,๐๐๐	๑๐๐,๐๐๐	๑๐๐,๐๐๐	๑๐๐,๐๐๐	๑๐๐,๐๐๐	ร้อยละของประชาชนที่พึงพอใจ	-ประชาชนได้รับการบริการอย่างทั่วถึง	สำนักปลัด
๑๔	อบรมคุณธรรม จริยธรรม	- เพื่อส่งเสริมคุณธรรมจริยธรรมบุคลากร อบต. , นักเรียน	บุคลากร อบต. นักเรียน จำนวน ๑๐๐ คน	๑๕๐,๐๐๐	๑๕๐,๐๐๐	๑๕๐,๐๐๐	๑๕๐,๐๐๐	๑๕๐,๐๐๐	ร้อยละของบุคลากร ประชาชน เยาวชน ที่พึงพอใจ	-บุคลากร ประชาชน เยาวชน มีคุณธรรมในการดำรงชีวิต	กองการศึกษา

	โครงการ	วัตถุประสงค์	เป้าหมาย (ผลผลิตของโครงการ)	งบประมาณ					ตัวชี้วัด (kpi)	ผลที่คาดว่าจะได้รับ	หน่วยงานรับผิดชอบหลัก
				๒๕๖๖ (บาท)	๒๕๖๗ (บาท)	๒๕๖๘ (บาท)	๒๕๖๙ (บาท)	๒๕๗๐ (บาท)			
๑๕	ค่าใช้จ่ายในการเช่าพื้นที่เว็บไซต์และการพัฒนาปรับปรุงเว็บไซต์หน่วยงาน	-เพื่อประชาสัมพันธ์กิจกรรมข้อมูลข่าวสาร และการบริหารงาน อบต.	เว็บไซต์ อบต.นาทราย	๕๐,๐๐๐	๕๐,๐๐๐	๕๐,๐๐๐	๕๐,๐๐๐	๕๐,๐๐๐	ร้อยละ ของประชาชน ที่พึงพอใจ	-ประชาชนได้รับการบริการอย่างทั่วถึง	สำนักปลัด
๑๖	อำเภอยืมเคลื่อนที่ (AmphoeYim Mobile Service)	-เพื่อช่วยเหลืออำนวยความสะดวกและบรรเทาทุกข์ของประชาชน	จัดกิจกรรม ๓ หมู่บ้าน/ปี	-	๒๐,๐๐๐	-	๒๐,๐๐๐	-	ร้อยละ ของประชาชน ที่พึงพอใจ	-สามารถบรรเทาความเดือดร้อนของประชาชน	สำนักปลัด
๑๗	ศูนย์ปฏิบัติการร่วมในการช่วยเหลือประชาชนขององค์กรปกครองส่วนท้องถิ่น (สถานที่กลาง)	-เพื่อเป็นสถานที่กลางอำนวยความสะดวกแก่ประชาชน เป็นศูนย์รวบรวมข้อมูลปัญหาความต้องการของประชาชน การติดต่อประสานงานระหว่างองค์กรปกครองส่วนท้องถิ่น และหน่วยงานอื่น ๆ ที่เกี่ยวข้อง	เป็นสถานที่กลาง ๒ ปี/ ๑ ครั้ง	๓๖,๐๐๐	-	-	๓๖,๐๐๐	-	ร้อยละของประชาชนที่พึงพอใจ	- ประชาชนได้รับการอำนวยความสะดวกในการติดต่อราชการและได้รับความช่วยเหลือต่าง ๆ -เป็นศูนย์กลางรวบรวมข้อมูลปัญหาความต้องการของประชาชน -เป็นศูนย์กลางในการประสานงานกับหน่วยงานอื่นๆที่เกี่ยวข้อง	สำนักปลัด

ที่	โครงการ	วัตถุประสงค์	เป้าหมาย (ผลผลิตของ โครงการ)	งบประมาณ					ตัวชี้วัด (kpi)	ผลที่คาดว่าจะ ได้รับ	หน่วยงาน รับผิดชอบ หลัก	หน่วยงาน ที่ขอรับ เงิน อุดหนุน
				๒๕๖๖ (บาท)	๒๕๖๗ (บาท)	๒๕๖๘ (บาท)	๒๕๖๙ (บาท)	๒๕๗๐ (บาท)				
๑๘	การบริหารจัดการเพื่อ แก้ไขปัญหาความ เดือดร้อนเร่งด่วนของ ประชาชน	-เพื่อแก้ไขปัญหาความ เดือดร้อนที่เป็นปัญหา เร่งด่วนของประชาชน	สนับสนุน อำเภอพิบูลย์ รักษ์ปีละ๑ ครั้ง	๑๐,๐๐๐	๑๐,๐๐๐	๑๐,๐๐๐	๑๐,๐๐๐	๑๐,๐๐๐	ร้อยละของ ประชาชน ที่ พึงพอใจ	- บรรเทา หรือ แก้ไขปัญหาความ จำเป็นเร่งด่วน ของประชาชนใน พื้นที่ได้	สำนักปลัด	ที่ทำการ ปกครอง อำเภอ พิบูลย์ รักษ์
๑๙	สนับสนุนศูนย์ข้อมูล ข่าวสารอำเภอพิบูลย์ รักษ์	-เพื่อให้บริการข้อมูล ข่าวสาร แก่ประชาชน ส่วนราชการองค์กร ปกครองส่วนท้องถิ่น	สนับสนุนที่ อบต.บ้านแดง อบต.ดอน กลอย ปีละ ๑ ครั้ง	๔๐,๐๐๐	๔๐,๐๐๐	๔๐,๐๐๐	๔๐,๐๐๐	๔๐,๐๐๐	ร้อยละของ ประชาชน ที่ พึงพอใจ	- หน่วยงาน มี ช่องทางเผยแพร่ ข้อมูลข่าวสาร	สำนักปลัด	อบต.บ้าน แดง,อบต. ดอนกลอย
๒๐	ศูนย์ปฏิบัติการร่วมใน การช่วยเหลือ ประชาชนขององค์กร ปกครองส่วนท้องถิ่น (สถานที่กลาง)	-เพื่อเป็นสถานที่กลาง อำนวยความสะดวก แก่ประชาชน เป็นศูนย์ รวบรวมข้อมูลปัญหา ความต้องการของ ประชาชน การติดต่อ ประสานงานระหว่าง องค์กรปกครองส่วน ท้องถิ่น และหน่วยงาน อื่น ๆ ที่เกี่ยวข้อง	สนับสนุน อบต.บ้านแดง อบต.ดอน กลอย ปีละ ๑ ครั้ง	-	๓๖,๐๐๐	๓๖,๐๐๐	-	๓๖,๐๐๐	ร้อยละของ ประชาชนที่ พึงพอใจ	- ประชาชนได้รับ การอำนวยความสะดวก สะดวกในการ ติดต่อราชการและ ได้รับความ ช่วยเหลือต่าง ๆ -เป็นศูนย์กลาง รวบรวมข้อมูล ปัญหาความ ต้องการของ ประชาชน -เป็นศูนย์กลางใน การประสาน งาน กับหน่วย งานอื่นๆ ที่เกี่ยวข้อง	สำนักปลัด	อบต.บ้าน แดง,อบต. ดอนกลอย
รวม ๒๐ โครงการ				๖,๓๐๖,๐๐๐	๖,๓๒๖,๐๐๐	๖,๓๐๖,๐๐๐	๖,๖๒๖,๐๐๐	๖,๓๐๖,๐๐๐				

๕.๒แผนงานรักษาความสงบภายใน

ที่	โครงการ	วัตถุประสงค์	เป้าหมาย ผลผลิตของ โครงการ	งบประมาณ					ตัวชี้วัด (kpi)	ผลที่คาดว่าจะ ได้รับ	หน่วยงาน ที่ รับผิดชอบ
				๒๕๖๖ (บาท)	๒๕๖๗ (บาท)	๒๕๖๘ (บาท)	๒๕๖๙ (บาท)	๒๕๗๐ (บาท)			
๑	ป้องกันและแก้ไข ลดอุบัติเหตุทางถนนในช่วงเทศกาลสำคัญ	-เพื่อป้องกันอุบัติเหตุในช่วงเทศกาล/มีความปลอดภัยในการเดินทางสัญจรช่วงเทศกาลสำคัญ	ประชาชนผู้ขับขี่รถ ในเขตตำบลนาทราย ๑๑ หมู่บ้าน	๙๐,๐๐๐	๙๐,๐๐๐	๙๐,๐๐๐	๙๐,๐๐๐	๙๐,๐๐๐	ร้อยละของ การเกิดอุบัติเหตุลดลง	-ลดอุบัติเหตุทางถนนประชาชนเดินทางสะดวกสบายในช่วงเทศกาลสำคัญ	สำนักปลัด
๒	ฝึกอบรม/ ทบทวนประสิทธิภาพการป้องกันและบรรเทาสาธารณภัย อปพร.	-เพื่อเพิ่มประสิทธิภาพการป้องกันและบรรเทาสาธารณภัย	อปพร.ในตำบลนาทราย	๑๕๐,๐๐๐	๑๕๐,๐๐๐	๑๕๐,๐๐๐	๑๕๐,๐๐๐	๑๕๐,๐๐๐	ร้อยละของประชาชน ที่พึงพอใจ	-การทำงานของ อปพร.มีประสิทธิภาพเพิ่มขึ้น	สำนักปลัด
๓	กิจกรรมวัน อปพร.	-เพื่อปลูกจิตสำนึก/และความสามัคคีให้กับ อปพร.ในตำบลนาทราย	อปพร.ในตำบลนาทราย	๓๐,๐๐๐	๓๐,๐๐๐	๓๐,๐๐๐	๓๐,๐๐๐	๓๐,๐๐๐	ร้อยละของประชาชน ที่พึงพอใจ	-การทำงานของ อปพร.มีประสิทธิภาพเพิ่มขึ้น	สำนักปลัด
๔	เครื่องแบบอาสาสมัครป้องกันภัยฝ่ายพลเรือน	-เพื่อให้สมาชิก อปพร.ได้รับสวัสดิการ	อปพร. จำนวน ๑๗๐ คน	๒๕๐,๐๐๐	๒๕๐,๐๐๐	๒๕๐,๐๐๐	๒๕๐,๐๐๐	๒๕๐,๐๐๐	ร้อยละของประชาชน ที่พึงพอใจ	-การทำงานมีความกระฉับ กระฉวยมากขึ้น	สำนักปลัด
๕	วัสดุอุปกรณ์ที่ใช้ในงานป้องกันภัยฝ่ายพลเรือน	-เพื่อให้สมาชิก อปพร.และพนักงาน มีอุปกรณ์ใช้ในงานอย่างมีประสิทธิภาพ	-เสื้อสะท้อนแสง (อปพร.) ๑๑๐ ชุด -วิทยุ ๑๑ เครื่อง -กรวยจราจร -กล่องไฟจราจร ฯลฯ	๖๕,๐๐๐	๖๕,๐๐๐	๖๕,๐๐๐	๖๕,๐๐๐	๖๕,๐๐๐	ร้อยละของประชาชน ที่พึงพอใจ	-มีวัสดุ อุปกรณ์ในการป้องกันภัยพร้อมแก่การเผชิญเหตุ	สำนักปลัด
๖	ฝึกจัดตั้งอาสาสมัครป้องกันภัยฝ่ายพลเรือน	-เพื่อเพิ่มสมาชิก อปพร.ในตำบลนาทราย	ประชาชนในตำบลนาทราย จำนวน ๕๐ คน	๑๕๐,๐๐๐	๑๕๐,๐๐๐	๑๕๐,๐๐๐	๑๕๐,๐๐๐	๑๕๐,๐๐๐	ร้อยละของประชาชน ที่พึงพอใจ	- ตำบลนาทรายมีจำนวนสมาชิก อปพร. เพิ่มขึ้น	สำนักปลัด

ที่	โครงการ	วัตถุประสงค์	เป้าหมาย ผลผลิตของ โครงการ	งบประมาณ					ตัวชี้วัด (kpi)	ผลที่คาดว่าจะ ได้รับ	หน่วยงาน ที่ รับผิดชอบ
				๒๕๖๖ (บาท)	๒๕๖๗ (บาท)	๒๕๖๘ (บาท)	๒๕๖๙ (บาท)	๒๕๗๐ (บาท)			
๗	ฝึกอบรมเพิ่มประสิทธิภาพ อปพร.	-เพื่อเพิ่มประสิทธิภาพและความสามารถในการปฏิบัติงานของ อปพร.ในตำบลนาทราย	อปพร. ในตำบล นาทราย	๑๐๐,๐๐๐	๑๐๐,๐๐๐	๑๐๐,๐๐๐	๑๐๐,๐๐๐	๑๐๐,๐๐๐	ร้อยละของประชาชนที่พึงพอใจ	- การปฏิบัติงานของ อปพร. มีประสิทธิภาพเพิ่มขึ้น	สำนักปลัด
๘	ฝึกอบรมซ้อมแผนป้องกันและบรรเทาสาธารณภัย	-เพื่อซ้อมแผนป้องกันและบรรเทาสาธารณภัยให้แก่ อปพร.ในตำบลนาทราย	อปพร. ในตำบล นาทราย	๓๐,๐๐๐	๓๐,๐๐๐	๓๐,๐๐๐	๓๐,๐๐๐	๓๐,๐๐๐	ร้อยละของประชาชนที่พึงพอใจ	- อปพร.มีความพร้อมในการป้องกันและบรรเทาสาธารณภัยต่างๆได้ทันทั่วทั้ง	สำนักปลัด
๙	ฝึกอบรมส่งเสริมประชาธิปไตยในชุมชน	-เพื่อส่งเสริมให้ประชาชนเข้าใจในประชาธิปไตยและการมีส่วนร่วมในกิจกรรมต่างๆ ในชุมชน	ประชาชนใน ตำบลนาทราย ๑๑ หมู่บ้าน	๓๐,๐๐๐	๓๐,๐๐๐	๓๐,๐๐๐	๓๐,๐๐๐	๓๐,๐๐๐	ร้อยละของประชาชนที่พึงพอใจ	-ประชาชนได้รับความรู้ความเข้าใจในประชาธิปไตย	สำนักปลัด
๑๐	ฝึกอบรมขับขี่ปลอดภัยสร้างวินัยจราจร	-เพื่อให้ความรู้ประชาชนในการขับขี่	ประชาชน ใน ตำบลนาทราย	๓๐,๐๐๐	๓๐,๐๐๐	๓๐,๐๐๐	๓๐,๐๐๐	๓๐,๐๐๐	ร้อยละของประชาชนที่พึงพอใจ	-ประชาชนมีความปลอดภัยในการขับขี่	สำนักปลัด
๑๑	จิตอาสาภัยพิบัติประจำองค์การบริหารส่วนตำบลนาทราย	-เพื่อเป็นผู้ช่วยเจ้าพนักงานในการป้องกันและบรรเทาสาธารณภัยในระดับพื้นที่	จิตอาสา จำนวน ๕๐ คน	๑๕๐,๐๐๐	๑๕๐,๐๐๐	๑๕๐,๐๐๐	๑๕๐,๐๐๐	๑๕๐,๐๐๐	ร้อยละของประชาชนที่พึงพอใจ	- จิตอาสาภัยพิบัติมีความพร้อมในการเป็นผู้ช่วยเจ้าพนักงานในการป้องกันและบรรเทาสาธารณภัยในระดับพื้นที่	สำนักปลัด
รวม ๑๑ โครงการ				๑,๐๐๖,๐๐๐	๑,๐๐๖,๐๐๐	๑,๐๐๖,๐๐๐	๑,๐๐๖,๐๐๐	๑,๐๐๖,๐๐๐			

**รายละเอียดโครงการพัฒนา
แผนพัฒนาท้องถิ่น(พ.ศ. ๒๕๖๖- ๒๕๗๐)**

แบบ ผ.๐๒

องค์การบริหารส่วนตำบลนาทราย

- ก. ยุทธศาสตร์ชาติ ๒๐ ปี ยุทธศาสตร์ที่ ๕ ด้านการสร้างการเติบโตบนคุณภาพชีวิตที่เป็นมิตรต่อสิ่งแวดล้อม
- ข. แผนพัฒนาเศรษฐกิจและสังคมแห่งชาติ ฉบับที่ ๑๓ หมายเหตุที่ ๔ ศูนย์การทางการแพทย์และสุขภาพมูลค่าสูง
- ค. Sustainable Development Goals:SDG เป้าหมาย/เป้าประสงค์ที่ ๓ สร้างหลักประกันว่าคนมีชีวิตที่มีสุขภาพดีและส่งเสริมความเป็นอยู่ที่ดีสำหรับทุกคนในทุกวัย
- ง. ยุทธศาสตร์จังหวัดที่ ๕ การจัดการทรัพยากรธรรมชาติและสิ่งแวดล้อม เพื่อการใช้ประโยชน์อย่างคุ้มค่าและยั่งยืน
- จ. ยุทธศาสตร์การพัฒนาของ อปท.ในเขตจังหวัดที่ ๕ ด้านสังคมและคุณภาพชีวิต
- ๖. ยุทธศาสตร์ ด้านสาธารณสุขและสิ่งแวดล้อม

๖.๑ แผนงานสาธารณสุข

ที่	โครงการ	วัตถุประสงค์	เป้าหมาย ผลผลิตของ โครงการ	งบประมาณ					ตัวชี้วัด (kpi)	ผลที่คาดว่าจะได้รับ	หน่วยงาน ที่ รับผิดชอบ
				๒๕๖๖ (บาท)	๒๕๖๗ (บาท)	๒๕๖๘ (บาท)	๒๕๖๙ (บาท)	๒๕๗๐ (บาท)			
๑	พ่นหมอกควันป้องกันโรค ไข้เลือดออก	-เพื่อป้องกันการ ระบาดของ ไข้เลือดออก	จัดกิจกรรม และ รณรงค์ปีละ ๒ ครั้ง	๑๕๐,๐๐๐	๑๕๐,๐๐๐	๑๕๐,๐๐๐	๑๕๐,๐๐๐	๑๕๐,๐๐๐	ร้อยละของการ เกิดอุบัติเหตุ ลดลง	-ไม่มีไข้เลือดออก ระบาดในตำบล	สำนักปลัด
๒	ป้องกันและควบคุมโรค ไข้หวัดนก/ไข้หวัดใหญ่ สายพันธุ์ใหม่ ๒๐๐๙	-เพื่อป้องกันการ ระบาดของไข้หวัด นกและไข้หวัดใหญ่ฯ	จัดกิจกรรม และ รณรงค์ปีละ ๑ ครั้ง	๑๐,๐๐๐	๑๐,๐๐๐	๑๐,๐๐๐	๑๐,๐๐๐	๑๐,๐๐๐	ร้อยละของ ประชาชน ที่พึง พอใจ	-ไม่มีไข้หวัดนก และไข้หวัดใหญ่ฯ ระบาดในตำบล	สำนักปลัด
๓	อบรมทีมเครือข่ายเฝ้า ระวังการระบาดของ โรคติดต่อในพื้นที่ตำบล นาทราย	-เพื่อให้มีบุคลากรใน การเฝ้าระวังการ ระบาดของโรค ติดต่อ	อสม.,อปพร.,จนท. อบต.,จนท.สอ., ปศุสัตว์ตำบล	๓๐,๐๐๐	๓๐,๐๐๐	๓๐,๐๐๐	๓๐,๐๐๐	๓๐,๐๐๐	ร้อยละของ ประชาชน ที่พึง พอใจ	-มีอาสาสมัครเฝ้า ระวังและควบคุม โรค	สำนักปลัด
๔	ติดตามดูแลสุขภาพ ผู้สูงอายุ	-เพื่อพัฒนา/ดูแล สุขภาพผู้สูงอายุ -เพื่อให้ อผส.ให้การ ดูแลที่บ้านในตำบล นาทรายอย่างทั่วถึง	ผู้สูงอายุในตำบล นาทราย ๑๑ หมู่บ้าน -เยี่ยมเยียนดูแล ผู้สูงอายุ	๑๐๐,๐๐๐	๑๐๐,๐๐๐	๑๐๐,๐๐๐	๑๐๐,๐๐๐	๑๐๐,๐๐๐	ร้อยละของ ประชาชน ที่พึง พอใจ	-มีอาสาสมัครเฝ้า ระวังและควบคุม โรค	สำนักปลัด

ที่	โครงการ	วัตถุประสงค์	เป้าหมาย ผลผลิตของ โครงการ	งบประมาณ					ตัวชี้วัด (kpi)	ผลที่คาดว่าจะ ได้รับ	หน่วยงาน ที่ รับผิดชอบ
				๒๕๖๖ (บาท)	๒๕๖๗ (บาท)	๒๕๖๘ (บาท)	๒๕๖๙ (บาท)	๒๕๗๐ (บาท)			
๕	ติดตามดูแลผู้ป่วยจิตเวช	-เพื่อให้กำลังใจ/ ดูแลสุขภาพผู้ป่วย จิตเวช	ผู้ป่วยจิตเวชตำบล นาทราย ๑๑ หมู่บ้าน	๓๐,๐๐๐	๓๐,๐๐๐	๓๐,๐๐๐	๓๐,๐๐๐	๓๐,๐๐๐	ร้อยละของ ประชาชนที่พึง พอใจ	-ผู้ป่วยจิตเวชใน ตำบลได้ รับการ ดูแลอย่าง ใกล้ชิด	สำนักปลัด
๖	สนับสนุน อสม. ดำเนิน กิจกรรมทางด้านการ สาธารณสุข	-เพื่อให้การบริการ ทางด้านสาธารณสุข เข้าถึงประชาชน	อสม. ในตำบล นาทราย จำนวน ๒๐๐ คน	๑๖๕,๐๐๐	๑๖๕,๐๐๐	๑๖๕,๐๐๐	๑๖๕,๐๐๐	๑๖๕,๐๐๐	ร้อยละของ ประชาชนที่พึง พอใจ	-การสาธารณสุข เข้าถึงประชาชน อย่างทั่วถึง	สำนักปลัด
๗	ป้องกันโรคพิษสุนัขบ้า	-เพื่อป้องกันโรคพิษ สุนัขบ้า	จัดซื้อวัคซีน วัสดุอุปกรณ์	๔๐,๐๐๐	๔๐,๐๐๐	๔๐,๐๐๐	๔๐,๐๐๐	๔๐,๐๐๐	ร้อยละของ ประชาชนที่พึง พอใจ	-ลดอัตราการเกิด โรคพิษสุนัขบ้าใน ตำบล	สำนักปลัด
๘	สนับสนุนเครื่องออก กำลังภายในตำบลนา ทราย	-เพื่อส่งเสริมการ ออกกำลังกายและ เล่นกีฬา	สนับสนุนเครื่องออก กำลังกาย หมู่ที่ ๑-๑๑	๒๐๐,๐๐๐	๒๐๐,๐๐๐	๒๐๐,๐๐๐	๒๐๐,๐๐๐	๒๐๐,๐๐๐	ร้อยละของ ประชาชนที่พึง พอใจ	-มีอุปกรณ์ เพียงพอในการ ออกกำลังกายและ เล่นกีฬา	กอง การศึกษา
๙	อบรมป้องกันรู้เท่าทัน เอดส์	-เพื่อป้องกันและ แก้ไขปัญหาโรค เอดส์	จัดอบรม จำนวน ๑ รุ่น	๓๐,๐๐๐	๓๐,๐๐๐	๓๐,๐๐๐	๓๐,๐๐๐	๓๐,๐๐๐	ร้อยละของผู้เข้า รับการอบรมที่ พึงพอใจ	-ประชาชนมี ความรู้ในการป้อง โรคเอดส์	กอง สวัสดิการ
๑๐	จัดซื้อเครื่องพ่นหมอก ควัน	-เพื่อป้องกันโรค ไข้เลือดออก	จัดซื้อเครื่องพ่นหมอก ควัน ๔ เครื่อง	๒๔๐,๐๐๐	๒๔๐,๐๐๐	๒๔๐,๐๐๐	๒๔๐,๐๐๐	๒๔๐,๐๐๐	ร้อยละของ ประชาชนที่พึง พอใจ	-ลดอัตราการเกิด โรคไข้เลือดออก	กอง สวัสดิการ
๑๑	หมู่บ้านปลอดเหล้าใน งานบวช งานศพ	-เพื่อลดละเลิก อบายมุขในตำบลนา ทราย	หมู่ที่ ๑ - ๑๑	๕๐,๐๐๐	๕๐,๐๐๐	๕๐,๐๐๐	๕๐,๐๐๐	๕๐,๐๐๐	ร้อยละของ ประชาชนลดละ เลิกอบายมุข	-ประชาชนใน ตำบลนาทราย ลด ละเลิก เหล้าใน งานบวช/งานศพ	กอง สวัสดิการ
๑๓	การอบรมเชิงปฏิบัติ การพัฒนาศักยภาพ อาสาสมัครทางด้าน การแพทย์	-เพื่อพัฒนาและ เพิ่มศักยภาพให้ ผู้ปฏิบัติงานอาสา การแพทย์ฉุกเฉิน	อาสาสมัครฉุกเฉิน การแพทย์ของตำบล นาทราย	๘๐,๐๐๐	๘๐,๐๐๐	๘๐,๐๐๐	๘๐,๐๐๐	๘๐,๐๐๐	ร้อยละของ ประชาชนที่พึง พอใจ	-ประชาชนได้รับ บริการการแพทย์ ฉุกเฉินตลอด ๒๔ ชั่วโมง	สำนักปลัด

ที่	โครงการ	วัตถุประสงค์	เป้าหมาย ผลผลิตของ โครงการ	งบประมาณ					ตัวชี้วัด (kpi)	ผลที่คาดว่าจะ ได้รับ	หน่วย งานรับผิดชอบหลัก	หน่วย งาน ที่ขอรับเงิน อุดหนุน
				๒๕๖๖ (บาท)	๒๕๖๗ (บาท)	๒๕๖๘ (บาท)	๒๕๖๙ (บาท)	๒๕๗๐ (บาท)				
๑๔	ส่งเสริมสนับสนุนด้าน บริการสาธารณสุข รพ. สต.ในตำบลนาทราย	-เพื่อให้การบริการ ทางด้านสาธารณสุข เข้าถึงประชาชน	ส่งเสริมด้าน บริการสาธารณสุข รพสต.ตำบลนา ทราย -โครงการรณรงค์ ช่วยฟื้นคืนชีพ สำหรับผู้ป่วย เร่งด่วนฉุกเฉิน -จัดตั้งศูนย์ส่งต่อ และรับผู้ป่วย ฉุกเฉิน (EMS) -การแข่งขันกีฬา เด็กเล็ก (เด็กอายุ ตั้งแต่ ๙ เดือน- ๑๒ เดือน) -โครงการป้องกัน อุบัติเหตุ	๒๐๐,๐๐๐	๒๐๐,๐๐๐	๒๐๐,๐๐๐	๒๐๐,๐๐๐	๒๐๐,๐๐๐	ร้อยละ ของ ประชาชน ที่พึงพอใจ	-ประชาชน สามารถเข้าถึง การช่วยเหลือ ชีวิตกรณีฉุกเฉิน เบื้องต้นได้ -ประชาชนมี คุณภาพชีวิต และสุขภาพที่ดี	กอง สวัสดิการ	-รพ.สต.ถ่อน นาเพลิน -รพ.สต.นา ทราย
๑๕	สนับสนุน อสม. ดำเนิน กิจกรรมทางด้านการ สาธารณสุข	-เพื่อให้การบริการ ทางด้านสาธารณสุข เข้าถึงประชาชน ได้อย่างทั่วถึง	อสม. ในตำบล นาทราย จำนวน ๑๓๙ คน	๑๖๕,๐๐๐	๑๖๕,๐๐๐	๑๖๕,๐๐๐	๑๖๕,๐๐๐	๑๖๕,๐๐๐	ร้อยละ ของ ประชาชน ที่พึงพอใจ	-การสาธารณสุข เข้าถึงประชาชน ได้อย่างทั่วถึง	กอง สวัสดิการ	อสม.ตำบลนา ทราย

ที่	โครงการ	วัตถุประสงค์	เป้าหมาย ผลผลิตของ โครงการ	งบประมาณ					ตัวชี้วัด (kpi)	ผลที่คาดว่าจะ ได้รับ	หน่วย งานรับผิดชอบหลัก	หน่วย งาน ที่ขอรับเงิน อุดหนุน	
				๒๕๖๖ (บาท)	๒๕๖๗ (บาท)	๒๕๖๘ (บาท)	๒๕๖๙ (บาท)	๒๕๗๐ (บาท)					
๑๖	สนับสนุนโครงการ สื่อสารระหว่างผู้ปก ครองกับวัยรุ่นเพื่อ ป้องกันการตั้งครรภ์ไม่ พร้อมในวัยรุ่น	-เพื่อให้เยาวชนมี ความรู้และป้องกัน การตั้งครรภ์ก่อน วัยอันควร	สนับสนุน รพ. อำเภอบึงขาคีราษฎร์	๓๐,๐๐๐	๓๐,๐๐๐	๓๐,๐๐๐	๓๐,๐๐๐	๓๐,๐๐๐	ร้อยละที่ เยาวชน ท้องไม่ พร้อม ลดลง	-เยาวชนใน ตำบลลด จำนวนการ ตั้งครรภ์ก่อน วัยอันควร	กอง สวัสดิการ	รพ.อำเภอบึง ขาคีราษฎร์	
๑๗	อุดหนุนให้คณะ กรรมการหมู่บ้านใน การดำเนินงานตาม แนวทางโครงการ พระราชดำริด้าน สาธารณสุข	-เพื่อให้ประชาชน อายุตั้งแต่ ๗ ปีขึ้นไป ได้รับการตรวจ รักษาและควบคุม โรคหนองพยาธิได้ อย่างทั่วถึง	ดำเนินโครงการ ควบคุมโรค หนองพยาธิ สำหรับประชาชน หมู่ที่ ๑-๑๑	๗๗,๐๐๐	๗๗,๐๐๐	๗๗,๐๐๐	๗๗,๐๐๐	๗๗,๐๐๐	ร้อยละที่ ประชาชน พึงพอใจ	ประชาชนอายุ ตั้งแต่ ๗ ปีขึ้นไป ได้รับการ ตรวจรักษา และควบคุม โรคหนองพยาธิ ได้อย่างทั่วถึง	กอง สวัสดิการ สังคม	กรรมการ ม.๑-๑๑	
		-เพื่อให้ประชาชน ในชุมชนและ นักเรียนมีสุขภาพ แข็งแรงถูก สุขอนามัย	ดำเนินโครงการ พัฒนาระบบ สุขภาพใน โรงเรียนและ ชุมชน สำหรับประชาชน หมู่ที่ ๑-๑๑	๗๑,๕๐๐	๗๑,๕๐๐	๗๑,๕๐๐	๗๑,๕๐๐	๗๑,๕๐๐	๗๑,๕๐๐	ร้อยละที่ ประชาชน พึงพอใจ	ประชาชน/ นักเรียนมี สุขภาพ แข็งแรงถูก สุขอนามัย	กอง สวัสดิการ สังคม	กรรมการ ม.๑-๑๑
		-เพื่อให้ประชาชน ตระหนักถึง อันตรายของยา เสพติด	ดำเนินโครงการ รณรงค์และแก้ไข ปัญหาเสพติด สำหรับประชาชน หมู่ที่ ๑-๑๑	๗๑,๕๐๐	๗๑,๕๐๐	๗๑,๕๐๐	๗๑,๕๐๐	๗๑,๕๐๐	๗๑,๕๐๐	ร้อยละที่ ประชาชน พึงพอใจ	เพื่อให้ ประชาชน ตระหนักถึง อันตรายของ ยาเสพติด	กอง สวัสดิการ สังคม	กรรมการ ม.๑-๑๑
รวม ๑๗ โครงการ				๑,๓๗๐,๐๐๐	๑,๓๗๐,๐๐๐	๑,๓๗๐,๐๐๐	๑,๓๗๐,๐๐๐	๑,๓๗๐,๐๐๐					

**รายละเอียดโครงการพัฒนา
แผนพัฒนาท้องถิ่น (พ.ศ.๒๕๖๖-๒๕๗๐)
องค์การบริหารส่วนตำบลนาทราย**

ก. ยุทธศาสตร์ชาติ ๒๐ ปี ยุทธศาสตร์ที่ ๔ ด้านการสร้างโอกาสความเสมอภาคและความเท่าเทียมทางสังคม

ข. แผนพัฒนาเศรษฐกิจและสังคมแห่งชาติ ฉบับที่ ๑๓ หมายความว่า ๒ ไทยเป็นจุดหมายของการท่องเที่ยวที่เป็นคุณภาพและความยั่งยืน

ค. Sustainable Development Goals:SDG เป้าหมาย/เป้าประสงค์ที่ ๑๖ สังคมสงบสุข ยุติธรรม ไม่แบ่งแยก

ง. ยุทธศาสตร์จังหวัดที่ ๔ การยกระดับมาตรฐานอุตสาหกรรมไม่ซ์การกีฬา การท่องเที่ยวเชิงคุณค่าโดยใช้ศักยภาพ และอัตลักษณ์ของจังหวัดอุดรธานีรองรับการแข่งขันทุกรูปแบบ

จ. ยุทธศาสตร์การพัฒนาของ อปท.ในเขตจังหวัดที่ ๒ ด้านส่งเสริมการท่องเที่ยว การบริหารจัดการและอนุรักษ์ทรัพยากรธรรมชาติและสิ่งแวดล้อม

๗. ยุทธศาสตร์ ด้านประเพณี วัฒนธรรมและภูมิปัญญาท้องถิ่น

๗.๑ แผนงานการศาสนาวัฒนธรรมและนันทนาการ

ที่	โครงการ	วัตถุประสงค์	เป้าหมาย ผลผลิตของ โครงการ	งบประมาณ					ตัวชี้วัด (kpi)	ผลที่คาดว่าจะได้รับ	หน่วยงาน ที่ รับผิดชอบ
				๒๕๖๖ (บาท)	๒๕๖๗ (บาท)	๒๕๖๘ (บาท)	๒๕๖๙ (บาท)	๒๕๗๐ (บาท)			
๑	ประเพณีลอยกระทง	-เพื่ออนุรักษ์ประเพณี ของท้องถิ่น	จัดกิจกรรม ปีละ ๑ ครั้ง	๑๑๐,๐๐๐	๑๑๐,๐๐๐	๑๑๐,๐๐๐	๑๑๐,๐๐๐	๑๑๐,๐๐๐	ร้อยละ ของ ประชาชน ที่พึง พอใจ	- ประเพณี ของท้องถิ่น ไม่สูญหาย	กอง การศึกษา
๒	ประเพณีสงกรานต์	-เพื่ออนุรักษ์ประเพณี ของท้องถิ่น	จัดกิจกรรม ปีละ ๑ ครั้ง	๑๐๐,๐๐๐	๑๐๐,๐๐๐	๑๐๐,๐๐๐	๑๐๐,๐๐๐	๑๐๐,๐๐๐	ร้อยละ ของ ประชาชน ที่พึง พอใจ	- ประเพณี ของท้องถิ่น ไม่สูญหาย	กอง การศึกษา
๓	ประเพณีบุญบั้งไฟ	-เพื่ออนุรักษ์ประเพณี ของท้องถิ่น	จัดกิจกรรม ปีละ ๑ ครั้ง	๓๐๐,๐๐๐	๓๐๐,๐๐๐	๓๐๐,๐๐๐	๓๐๐,๐๐๐	๓๐๐,๐๐๐	ร้อยละ ของ ประชาชน ที่พึง พอใจ	- ประเพณี ของท้องถิ่น ไม่สูญหาย	กอง การศึกษา
๔	ประเพณีเข้าพรรษา/ออก พรรษา	-เพื่ออนุรักษ์ประเพณี ของท้องถิ่น	จัดกิจกรรม ปีละ ๑ ครั้ง	๕๐,๐๐๐	๕๐,๐๐๐	๕๐,๐๐๐	๕๐,๐๐๐	๕๐,๐๐๐	ร้อยละ ของ ประชาชน ที่พึง พอใจ	- ประเพณี ของท้องถิ่น ไม่สูญหาย	กอง การศึกษา
๕	ประเพณีทอดเทียน เข้าพรรษา ร่วมใจอนุรักษ์ สืบสาน ชับخانสรภัญญะ	-เพื่ออนุรักษ์ประเพณี ของท้องถิ่น	จัดกิจกรรม ปีละ ๑ ครั้ง	๑๑๐,๐๐๐	๑๑๐,๐๐๐	๑๑๐,๐๐๐	๑๑๐,๐๐๐	๑๑๐,๐๐๐	ร้อยละ ของ ประชาชน ที่พึง พอใจ	ประเพณี ของท้องถิ่น ไม่สูญหาย	กอง การศึกษา

ที่	โครงการ	วัตถุประสงค์	เป้าหมาย ผลผลิตของ โครงการ	งบประมาณ					ตัวชี้วัด (kpi)	ผลที่คาดว่าจะได้รับ	หน่วยงาน ที่ รับผิดชอบ
				๒๕๖๖ (บาท)	๒๕๖๗ (บาท)	๒๕๖๘ (บาท)	๒๕๖๙ (บาท)	๒๕๗๐ (บาท)			
๖	กิจกรรมวันเด็กแห่งชาติ	-เพื่อเสริมสร้างขวัญ และกำลังใจให้เด็ก และเยาวชน	จัดงานวันเด็กปีละ ๑ ครั้ง/๓๐๐ คน	๑๕๐,๐๐๐	๑๕๐,๐๐๐	๑๕๐,๐๐๐	๑๕๐,๐๐๐	๑๕๐,๐๐๐	ร้อยละของ ประชาชนที่พึง พอใจ	-เด็กเยาวชน มีขวัญและ กำลังใจมาก ขึ้น	กอง การศึกษา
๗	กิจกรรมวันเยาวชน	-เพื่อเสริมสร้างขวัญ และกำลังใจให้เยาวชน	จัดงานเยาวชน ปีละ ๑ ครั้ง	๒๐,๐๐๐	๒๐,๐๐๐	๒๐,๐๐๐	๒๐,๐๐๐	๒๐,๐๐๐	ร้อยละของ ประชาชนที่พึง พอใจ	-เยาวชนมี ขวัญและ กำลังใจมาก ขึ้น	กอง การศึกษา
๘	อนุรักษ์ประเพณีมวยไทย	-เพื่อเสริมสร้างขวัญ และกำลังใจให้เด็ก และเยาวชน	จัดกิจกรรม ปีละ ๑ ครั้ง	๑๐๐,๐๐๐	๑๐๐,๐๐๐	๑๐๐,๐๐๐	๑๐๐,๐๐๐	๑๐๐,๐๐๐	ร้อยละของ ประชาชนที่พึง พอใจ	-เด็กเยาวชน มีขวัญและ กำลังใจมาก ขึ้น	กอง การศึกษา
๙	จัดตั้งสภาเยาวชน	-เพื่อให้เยาวชนมี เครือข่ายการดำเนิน งานร่วมกัน	เยาวชนในตำบล	๒๐,๐๐๐	๒๐,๐๐๐	๒๐,๐๐๐	๒๐,๐๐๐	๒๐,๐๐๐	ร้อยละของ เยาวชนที่พึง พอใจ	-เยาวชนมี เครือข่าย ดำเนินงาน ร่วมกันได้	กอง การศึกษา
๑๐	แข่งขันกีฬาต้านยาเสพติด	-เพื่อส่งเสริมการออก กำลังกายและต้านยา เสพติด	เยาวชน ประชาชนในตำบล ๑๑ หมู่บ้าน	๑๐๐,๐๐๐	๑๐๐,๐๐๐	๑๐๐,๐๐๐	๑๐๐,๐๐๐	๑๐๐,๐๐๐	ร้อยละของ ประชาชน เยาวชนที่พึง พอใจ	-ประชาชนมี สุขภาพร่าง กายแข็งแรง -ประชาชน เยาวชนห่าง ไกลยาเสพติด	กอง การศึกษา

ที่	โครงการ	วัตถุประสงค์	เป้าหมาย ผลผลิตของ โครงการ	งบประมาณ					ตัวชี้วัด (kpi)	ผลที่คาดว่าจะ ได้รับ	หน่วยงาน ที่รับผิดชอบ
				๒๕๖๖ (บาท)	๒๕๖๗ (บาท)	๒๕๖๘ (บาท)	๒๕๖๙ (บาท)	๒๕๗๐ (บาท)			
๑๑	อุปกรณ์กีฬาเพื่อ ประชาชน	-เพื่อส่งเสริมการออกกำลังกายและเล่นกีฬา	อุปกรณ์กีฬาชนิด ต่างๆ ๑๑ หมู่บ้าน	๑๑๐,๐๐๐	๑๑๐,๐๐๐	๑๑๐,๐๐๐	๑๑๐,๐๐๐	๑๑๐,๐๐๐	ร้อยละของ ประชาชน ที่ พึงพอใจ	-มีอุปกรณ์เพียง พอในการออก กำลังกายและเล่น กีฬา	กอง การศึกษา
๑๒	ส่งเสริมสนับสนุนการออกกำลังกายในหมู่บ้าน	-เพื่อให้ประชาชนมี กิจกรรมนันทนาการ และไม่มั่วสุมอบายมุข	ประชาชนในตำบล นาทราย หมู่ที่ ๑ - ๑๑	๕๐,๐๐๐	๕๐,๐๐๐	๕๐,๐๐๐	๕๐,๐๐๐	๕๐,๐๐๐	ร้อยละของ ประชาชน ที่ พึงพอใจ	- ประชาชน มี สุขภาพที่ดี -ประชาชนห่าง ไกลยาเสพติด	กอง การศึกษา
๑๓	จัดแข่งขันกีฬาศูนย์พัฒนา เด็กเล็ก	-เพื่อให้เด็กเล็กได้มี พัฒนา การทางด้าน ร่างกายที่เหมาะสม	เด็ก เล็ก ศูนย์ พัฒนาเด็กเล็ก ในตำบลนาทราย	๒๐,๐๐๐	๒๐,๐๐๐	๒๐,๐๐๐	๒๐,๐๐๐	๒๐,๐๐๐	ร้อยละของ เด็กเล็กที่เข้า ร่วมกิจกรรม	-เด็ก เล็ก ได้ มี พัฒนา การทาง ด้านร่างกายที่ เหมาะสมสมวัย	กอง การศึกษา
๑๔	ส่งเสริมงานประเพณีวันที่ ระลึกการก่อตั้งเมือง อุดรธานี	-เพื่อให้ประชาชนได้ ระลึกถึงวันที่ ก่อตั้ง เมืองอุดรธานี	ประชาชนในตำบล นาทราย	๒๐,๐๐๐	๒๐,๐๐๐	๒๐,๐๐๐	๒๐,๐๐๐	๒๐,๐๐๐	ร้อยละของ ประชาชน ที่ พึงพอใจ	-ประชาชนทุกคน มีความระลึกถึง วันที่ ก่อตั้งเมือง อุดรธานีและสำนึก รักบ้านเกิด	กอง การศึกษา
๑๕	สนับสนุนการจัดงาน ประจำปีทุ่งศรีเมือง	-เพื่อสนับสนุนการจัด งาน ประจําปี ของ จังหวัด	สนับสนุนจังหวัด จัดงาน ปีละ ๑ ครั้ง	๒๐,๐๐๐	๒๐,๐๐๐	๒๐,๐๐๐	๒๐,๐๐๐	๒๐,๐๐๐	ร้อยละของ ผู้เข้าร่วม กิจกรรมที่ พึงพอใจ	-อบต.ได้มีการ อนุรักษ์สืบทอด งาน ประจําปี ประจําจังหวัด	กอง การศึกษา

ที่	โครงการ	วัตถุประสงค์	เป้าหมาย (ผลผลิต ของโครงการ)	งบประมาณ					ตัวชี้วัด (kpi)	ผลที่คาดว่าจะ ได้รับ	หน่วยงาน รับผิดชอบ หลัก	หน่วยงาน ที่ขอรับ เงิน อุดหนุน
				๒๕๖๖ (บาท)	๒๕๖๗ (บาท)	๒๕๖๘ (บาท)	๒๕๖๙ (บาท)	๒๕๗๐ (บาท)				
๑๖	จัดงานประเพณีโคมลม ลอยฟ้า ผ้าหมัดหมี่ย้อน คราม นมัสการหลวงปู่ พิบูลย์	-เพื่อสนับสนุนการ จัดงานประเพณี โคมลมพิบูลย์รักษ์ อนุรักษ์ประเพณี ท้องถิ่น	อุดหนุนงบประมาณ ให้อำเภอพิบูลย์รักษ์ ปีละ ๑ ครั้ง	๒๐๐,๐๐๐	๒๐๐,๐๐๐	๒๐๐,๐๐๐	๒๐๐,๐๐๐	๒๐๐,๐๐๐	ร้อยละของผู้ เข้าจัดงาน ประเพณีพึง พอใจ	-ประเพณีของ ท้องถิ่นไม่สูญ หาย	กอง การศึกษา	ที่ทำการ ปกครอง อำเภอ พิบูลย์ รักษ์
๑๗	อุดหนุนคณะกรรมการ หมู่บ้านในการจัดงาน ประเพณีต่างๆ	เพื่ออนุรักษ์ ประเพณีท้องถิ่น	อุดหนุน คณะกรรมการ หมู่บ้าน หมู่ที่ ๑-๑๑	๑๑๐,๐๐๐	๑๑๐,๐๐๐	๑๑๐,๐๐๐	๑๑๐,๐๐๐	๑๑๐,๐๐๐	ร้อยละของ ผู้เข้าร่วม กิจกรรมที่ พึงพอใจ	ประเพณี ท้องถิ่นไม่สูญ หาย	กอง การศึกษา	คณะกรรมการ การ หมู่บ้าน
	รวม ๑๗ โครงการ			๑,๗๕๐,๐๐๐	๑,๗๕๐,๐๐๐	๑,๗๕๐,๐๐๐	๑,๗๕๐,๐๐๐	๑,๗๕๐,๐๐๐				

บัญชีครุภัณฑ์

แผนพัฒนาท้องถิ่น (พ.ศ. ๒๕๖๖-๒๕๗๐)

แบบ ผ.๐๓

องค์การบริหารส่วนตำบลนาทราย อำเภอพิบูลย์รักษ์ จังหวัดอุดรธานี

ที่	แผนงาน	หมวด	ประเภท	เป้าหมาย (ผลผลิตของครุภัณฑ์)	งบประมาณ					หน่วยงานที่ รับผิดชอบหลัก
					๒๕๖๖ (บาท)	๒๕๖๗ (บาท)	๒๕๖๘ (บาท)	๒๕๖๙ (บาท)	๒๕๗๐ (บาท)	
๑	แผนงานบริหารงาน ทั่วไป	ค่าครุภัณฑ์	ครุภัณฑ์ ยานพาหนะและ ขนส่ง	รถยนต์กู้ชีพ พร้อมอุปกรณ์ จำนวน ๑ คัน	-	-	-	-	๑,๑๐๐,๐๐๐	สำนักปลัด
๒	แผนงานบริหารงาน ทั่วไป	ค่าครุภัณฑ์	ครุภัณฑ์ ยานพาหนะและ ขนส่ง	รถยนต์นั่งส่วนกลาง จำนวน ๑ คัน	๑,๒๐๐,๐๐๐	-	-	-	-	สำนักปลัด
๓	แผนงานบริหารงาน ทั่วไป	ค่าครุภัณฑ์	ครุภัณฑ์ ยานพาหนะและ ขนส่ง	รถบรรทุกขยะ ๑ คัน	-	-	-	-	๑,๒๐๐,๐๐๐	สำนักปลัด
๔	แผนงานบริหารงาน ทั่วไป	ค่าครุภัณฑ์	ครุภัณฑ์ไฟฟ้าและ วิทยุ	กล้องโทรทัศน์ วงจรปิด จำนวน ๒๐ ตัว	๑,๐๐๐,๐๐๐	๑,๐๐๐,๐๐๐	๑,๐๐๐,๐๐๐	๑,๐๐๐,๐๐๐	๑,๐๐๐,๐๐๐	สำนักปลัด
๕	แผนงานอุตสาหกรรม และการโยธา	ค่าครุภัณฑ์	ค่าครุภัณฑ์ ก่อสร้าง	รถขุดดินตะขาบ ขนาด ๑๒๐ แรงม้า จำนวน ๑ คัน	๔,๐๐๐,๐๐๐	๔,๐๐๐,๐๐๐	๔,๐๐๐,๐๐๐	๔,๐๐๐,๐๐๐	๔,๐๐๐,๐๐๐	กองช่าง
๖	แผนงานการเกษตร	ค่าครุภัณฑ์	ค่าครุภัณฑ์เกษตร	เครื่องสูบน้ำ แบบหอยโข่ง เครื่องยนต์เบนซิน สูบน้ำได้ ๔๕๐ ลิตรต่อนาที จำนวน ๑๑ เครื่อง	๗๗,๐๐๐	๗๗,๐๐๐	๗๗,๐๐๐	๗๗,๐๐๐	๗๗,๐๐๐	สำนักปลัด

ที่	แผนงาน	หมวด	ประเภท	เป้าหมาย (ผลผลิตของครุภัณฑ์)	งบประมาณ					หน่วยงานที่ รับผิดชอบ หลัก
					๒๕๖๖ (บาท)	๒๕๖๗ (บาท)	๒๕๖๘ (บาท)	๒๕๖๙ (บาท)	๒๕๗๐ (บาท)	
๗	แผนงาน เคหะ และ ชุมชน	ค่าครุภัณฑ์	ครุภัณฑ์ไฟฟ้า และวิทยุ	ชุดเสาไฟถนนโคมไฟแอลอีดี พลังงานแสงอาทิตย์แบบ ประกอบในชุดเดียวกัน สำหรับพื้นที่จุดเสี่ยงภายใน ตำบลนาทราย จำนวน ๑๔๗ ต้น	๙,๙๖๖,๖๐๐	๙,๙๖๖,๖๐๐	๙,๙๖๖,๖๐๐	๙,๙๖๖,๖๐๐	๙,๙๖๖,๖๐๐	กองช่าง
รวม					๑๖,๒๔๓,๖๐๐	๑๖,๒๔๓,๖๐๐	๑๖,๒๔๓,๖๐๐	๑๖,๒๔๓,๖๐๐	๑๘,๕๕๓,๖๐๐	

ส่วนที่ ๔ การติดตามและประเมินผล

๔.๑ การติดตามและประเมินผลยุทธศาสตร์

ในการจัดทำแผนพัฒนาท้องถิ่นนั้นจะต้องมีการติดตามและประเมินผลแผนพัฒนาโดยจะต้องติดตามและประเมินยุทธศาสตร์ตามระเบียบกระทรวงมหาดไทยว่าด้วยการจัดทำแผนขององค์กรปกครองส่วนท้องถิ่น พ.ศ.๒๕๔๘ หมวด ๖ ข้อ ๒๙ และระเบียบกระทรวงมหาดไทยว่าด้วยการจัดทำแผนขององค์กรปกครองส่วนท้องถิ่น (ฉบับที่ ๒) พ.ศ.๒๕๕๙ ข้อ ๑๓ และในการประเมินแผนนั้นจะต้องดำเนินการประเมินคุณภาพของแผนยุทธศาสตร์การพัฒนามตามแนวทางการติดตามและประเมินผลยุทธศาสตร์เพื่อสอดคล้องแผนพัฒนาท้องถิ่น (พ.ศ.๒๕๖๖-๒๕๗๐)

๔.๒ การติดตามและประเมินผลโครงการ

ในการจัดทำแผนพัฒนาท้องถิ่นนั้น จะต้องมีการติดตามและประเมินผลแผนพัฒนาโดยจะต้องติดตามและประเมินยุทธศาสตร์ ตามระเบียบกระทรวงมหาดไทยว่าด้วยการจัดทำแผนขององค์กรปกครองส่วนท้องถิ่น พ.ศ. ๒๕๔๘ หมวด ๖ ข้อ ๒๙ และระเบียบกระทรวงมหาดไทยว่าด้วยการจัดทำแผนขององค์กรปกครองส่วนท้องถิ่น (ฉบับที่ ๒) พ.ศ.๒๕๕๙ ข้อ ๑๓ และในการประเมินแผนนั้นจะต้องดำเนินการประเมินคุณภาพของแผนยุทธศาสตร์การพัฒนามตามแนวทางการติดตามและประเมินผลยุทธศาสตร์เพื่อสอดคล้องแผนพัฒนาท้องถิ่น (พ.ศ.๒๕๖๖-๒๕๗๐) ขององค์กรปกครองส่วนท้องถิ่น

๔.๓ สรุปผลการพัฒนาท้องถิ่นในภาพรวม

๔.๓.๑ การวัดผลในเชิงปริมาณและเชิงคุณภาพ

(๑) การวัดผลในเชิงปริมาณ

ตามที่องค์การบริหารส่วนตำบลนาทรายได้ดำเนินการจัดทำแผนพัฒนาขึ้นมาเพื่อใช้เป็นเครื่องมือในการพัฒนาองค์การบริหารส่วนตำบลนาทราย ให้บรรลุเป้าหมายที่วางไว้ เกิดประสิทธิภาพประสิทธิผลสูงสุดในการแก้ไขปัญหาให้กับประชาชนในการจัดทำแผนพัฒนานั้นจะต้องมีการติดตามและประเมินแผนพัฒนา ตามระเบียบกระทรวงมหาดไทยว่าด้วยการจัดทำแผนขององค์กรปกครองส่วนท้องถิ่น พ.ศ.๒๕๔๘ หมวด ๖ ข้อ ๒๙ และระเบียบกระทรวงมหาดไทยว่าด้วยการจัดทำแผนขององค์กรปกครองส่วนท้องถิ่น (ฉบับที่ ๓) พ.ศ. ๒๕๕๙ ข้อ ๑๓ ผู้บริหารท้องถิ่นเสนอผลการติดตามและประเมินผลต่อสภาท้องถิ่น และคณะกรรมการ พัฒนาท้องถิ่น พร้อมทั้งประกาศผลการติดตามและประเมินผลแผนพัฒนาท้องถิ่น ให้ประชาชน ในท้องถิ่นทราบในที่เปิดเผยภายในสิบห้าวันนับแต่วันที่ผู้บริหารท้องถิ่นเสนอผลการติดตาม และประเมินผลดังกล่าว และต้องปิดประกาศไว้เป็นระยะเวลาไม่น้อยกว่าสามสิบวันโดยอย่างน้อย ปีละหนึ่งครั้งภายในเดือนธันวาคมของทุกปี

โดยเครื่องมือที่ใช้ในการติดตามและประเมินผลในเชิงปริมาณ มีดังนี้

แบบที่ ๑ การกำกับการจัดทำแผนยุทธศาสตร์ขององค์กรปกครองส่วนท้องถิ่น

แบบที่ ๒ แบบติดตามผลการดำเนินงานขององค์กรปกครองส่วนท้องถิ่น

แบบที่ ๓/๑ แบบประเมินผลการดำเนินงานตามแผนยุทธศาสตร์

การติดตามและประเมินผลด้วยระบบ e-plan (www.dla.go.th)

(๒) การวัดผลในเชิงคุณภาพ

การจัดผลเชิงคุณภาพองค์การบริหารส่วนตำบลใช้การสำรวจความพึงพอใจในการวัดผลเชิงคุณภาพโดยภาพรวม โดยได้มีการประเมินความพึงพอใจ ซึ่งการประเมินความพึงพอใจทำให้ทราบถึงผลเชิงคุณภาพในการดำเนินงานขององค์การบริหารส่วนตำบลในภาพรวม

โดยเครื่องมือที่ใช้ในการประเมินความพึงพอใจ มีดังนี้

แบบที่ ๓/๒ แบบประเมินความพึงพอใจต่อผลการดำเนินงานขององค์การบริหารส่วนตำบล

แบบที่ ๓/๓ แบบประเมินความพึงพอใจของประชาชนที่มีต่อการให้บริการ

๔.๔ ข้อเสนอแนะในการจัดทำแผนพัฒนาท้องถิ่นในอนาคต

๔.๔.๑ ผลกระทบนำไปสู่ออนาคต

๑) เกิดการพัฒนาที่ล่าช้าเพราะการดำเนินงานต่างๆ ขององค์กรปกครองส่วนท้องถิ่นต้องผ่านกระบวนการหลายขั้นตอน สลับซับซ้อน

๒) ประชาชนอาจเกิดความเบื่อหน่ายกับกระบวนการจัดทำแผนที่มีความยุ่งยากมากขึ้น

๓) ปัญหาอาจไม่ได้รับการแก้ไขอย่างตรงจุดเพราะข้อจำกัดของระเบียบกฎหมายที่ทำให้ยากและบางเรื่องอาจทำไม่ได้

๔.๔.๒ ข้อสังเกต ข้อเสนอแนะ ผลจากการพัฒนา

๑) การจัดทำแผนพัฒนาท้องถิ่น (พ.ศ.๒๕๖๖-๒๕๗๐) ควรพิจารณาใช้แผนยุทธศาสตร์การพัฒนามาเป็นกรอบ ในการจัดทำแผนพัฒนาท้องถิ่น (พ.ศ.๒๕๖๖-๒๕๗๐) และให้มีความสอดคล้องกัน

๒) การจัดทำแผนพัฒนาท้องถิ่น (พ.ศ.๒๕๖๖-๒๕๗๐) ควรพิจารณางบประมาณและคำนึงถึงสถานการณ์คลังในการพิจารณาโครงการ/กิจกรรม ที่จะบรรจุในแผนพัฒนาท้องถิ่นสี่ปี

๓) ควรเร่งรัดให้มีการดำเนินโครงการ/กิจกรรม ที่ตั้งในเทศบัญญัติงบประมาณรายจ่ายให้สามารถดำเนินการได้ในปีงบประมาณนั้น

๔) องค์การบริหารส่วนตำบลควรพิจารณาตั้งงบประมาณให้เพียงพอและเหมาะสมกับภารกิจแต่ละด้านที่จะต้องดำเนินการ ซึ่งจะช่วยลดปัญหาในการโอนเพิ่ม โอนลด โอนตั้งจ่ายรายการใหม่
